This is a digital copy of a book that was preserved for generations on library shelves before it was carefully scanned by Google as part of a project to make the world's books discoverable online.

It has survived long enough for the copyright to expire and the book to enter the public domain. A public domain book is one that was never subject to copyright or whose legal copyright term has expired. Whether a book is in the public domain may vary country to country. Public domain books are our gateways to the past, representing a wealth of history, culture and knowledge that's often difficult to discover.

Marks, notations and other marginalia present in the original volume will appear in this file - a reminder of this book's long journey from the publisher to a library and finally to you.

Usage guidelines

Google is proud to partner with libraries to digitize public domain materials and make them widely accessible. Public domain books belong to the public and we are merely their custodians. Nevertheless, this work is expensive, so in order to keep providing this resource, we have taken steps to prevent abuse by commercial parties, including placing technical restrictions on automated querying.

We also ask that you:

+ *Make non-commercial use of the files* We designed Google Book Search for use by individuals, and we request that you use these files for personal, non-commercial purposes.

+ *Refrain from automated querying* Do not send automated queries of any sort to Google's system: If you are conducting research on machine translation, optical character recognition or other areas where access to a large amount of text is helpful, please contact us. We encourage the use of public domain materials for these purposes and may be able to help.

+ *Maintain attribution* The Google "watermark" you see on each file is essential for informing people about this project and helping them find additional materials through Google Book Search. Please do not remove it.

+ *Keep it legal* Whatever your use, remember that you are responsible for ensuring that what you are doing is legal. Do not assume that just because we believe a book is in the public domain for users in the United States, that the work is also in the public domain for users in other countries. Whether a book is still in copyright varies from country to country, and we can't offer guidance on whether any specific use of any specific book is allowed. Please do not assume that a book's appearance in Google Book Search means it can be used in any manner anywhere in the world. Copyright infringement liability can be quite severe.

About Google Book Search

Google's mission is to organize the world's information and to make it universally accessible and useful. Google Book Search helps readers discover the world's books while helping authors and publishers reach new audiences. You can search through the full text of this book on the web at `http://books.google.com/`

Über dieses Buch

Dies ist ein digitales Exemplar eines Buches, das seit Generationen in den Regalen der Bibliotheken aufbewahrt wurde, bevor es von Google im Rahmen eines Projekts, mit dem die Bücher dieser Welt online verfügbar gemacht werden sollen, sorgfältig gescannt wurde.

Das Buch hat das Urheberrecht überdauert und kann nun öffentlich zugänglich gemacht werden. Ein öffentlich zugängliches Buch ist ein Buch, das niemals Urheberrechten unterlag oder bei dem die Schutzfrist des Urheberrechts abgelaufen ist. Ob ein Buch öffentlich zugänglich ist, kann von Land zu Land unterschiedlich sein. Öffentlich zugängliche Bücher sind unser Tor zur Vergangenheit und stellen ein geschichtliches, kulturelles und wissenschaftliches Vermögen dar, das häufig nur schwierig zu entdecken ist.

Gebrauchsspuren, Anmerkungen und andere Randbemerkungen, die im Originalband enthalten sind, finden sich auch in dieser Datei – eine Erinnerung an die lange Reise, die das Buch vom Verleger zu einer Bibliothek und weiter zu Ihnen hinter sich gebracht hat.

Nutzungsrichtlinien

Google ist stolz, mit Bibliotheken in partnerschaftlicher Zusammenarbeit öffentlich zugängliches Material zu digitalisieren und einer breiten Masse zugänglich zu machen. Öffentlich zugängliche Bücher gehören der Öffentlichkeit, und wir sind nur ihre Hüter. Nichtsdestotrotz ist diese Arbeit kostspielig. Um diese Ressource weiterhin zur Verfügung stellen zu können, haben wir Schritte unternommen, um den Missbrauch durch kommerzielle Parteien zu verhindern. Dazu gehören technische Einschränkungen für automatisierte Abfragen.

Wir bitten Sie um Einhaltung folgender Richtlinien:

+ *Nutzung der Dateien zu nichtkommerziellen Zwecken* Wir haben Google Buchsuche für Endanwender konzipiert und möchten, dass Sie diese Dateien nur für persönliche, nichtkommerzielle Zwecke verwenden.

+ *Keine automatisierten Abfragen* Senden Sie keine automatisierten Abfragen irgendwelcher Art an das Google-System. Wenn Sie Recherchen über maschinelle Übersetzung, optische Zeichenerkennung oder andere Bereiche durchführen, in denen der Zugang zu Text in großen Mengen nützlich ist, wenden Sie sich bitte an uns. Wir fördern die Nutzung des öffentlich zugänglichen Materials für diese Zwecke und können Ihnen unter Umständen helfen.

+ *Beibehaltung von Google-Markenelementen* Das "Wasserzeichen" von Google, das Sie in jeder Datei finden, ist wichtig zur Information über dieses Projekt und hilft den Anwendern weiteres Material über Google Buchsuche zu finden. Bitte entfernen Sie das Wasserzeichen nicht.

+ *Bewegen Sie sich innerhalb der Legalität* Unabhängig von Ihrem Verwendungszweck müssen Sie sich Ihrer Verantwortung bewusst sein, sicherzustellen, dass Ihre Nutzung legal ist. Gehen Sie nicht davon aus, dass ein Buch, das nach unserem Dafürhalten für Nutzer in den USA öffentlich zugänglich ist, auch für Nutzer in anderen Ländern öffentlich zugänglich ist. Ob ein Buch noch dem Urheberrecht unterliegt, ist von Land zu Land verschieden. Wir können keine Beratung leisten, ob eine bestimmte Nutzung eines bestimmten Buches gesetzlich zulässig ist. Gehen Sie nicht davon aus, dass das Erscheinen eines Buchs in Google Buchsuche bedeutet, dass es in jeder Form und überall auf der Welt verwendet werden kann. Eine Urheberrechtsverletzung kann schwerwiegende Folgen haben.

Über Google Buchsuche

Das Ziel von Google besteht darin, die weltweiten Informationen zu organisieren und allgemein nutzbar und zugänglich zu machen. Google Buchsuche hilft Lesern dabei, die Bücher dieser Welt zu entdecken, und unterstützt Autoren und Verleger dabei, neue Zielgruppen zu erreichen. Den gesamten Buchtext können Sie im Internet unter `http://books.google.com` durchsuchen.

NYPL RESEARCH LIBRARIES
3 3433 07439214 7

Rosenberger

Wörterbuch der Neutralsprache

Leipzig E. Haberland

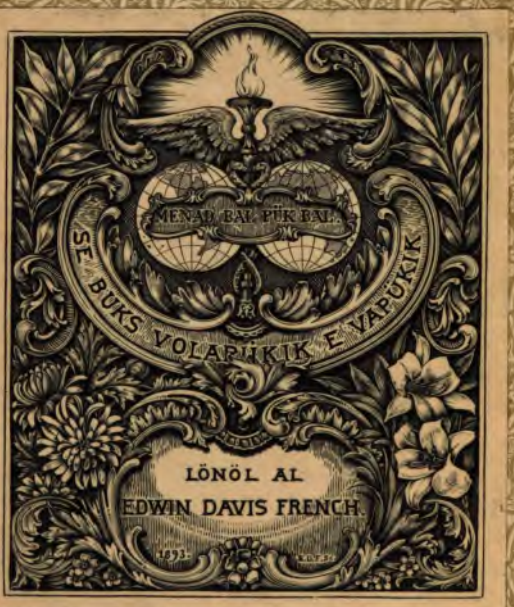
MENAB BAL PÜK BAL
SE BUKS VOLAPÜKIK E VAPÜKIK
LÖNÖL AL
EDWIN DAVIS FRENCH
1893

1. Language, Universal — Idiom neutral.

401630

copy 1

RAXF
Rosenberg

Akademi internasional de lingu universal

Diksionar de Idiom neutral

neutral-german e german-neutral

ko gramatik komplet
sekuantu resolusioni de Akademi internasional de lingu universal e
ko histor brev di origin
de Idiom neutral

komposed e
publiked ko konsesion de Akademi
per membr de it
Voldemar Rosenberger

Edision de E. Haberland in Leipzig-R.
1902

Internationale Weltspracheakademie

Wörterbuch der Neutralsprache

(Idiom neutral)

Neutral-Deutsch und Deutsch-Neutral

mit einer vollständigen Grammatik

nach den Beschlüssen der Internationalen Weltspracheakademie und

einer kurzgefassten Entstehungs-Geschichte der Neutralsprache

zusammengestellt und

mit Bewilligung der Akademie herausgegeben

vom Mitgliede derselben

Woldemar Rosenberger

Verlag von E. Haberland in Leipzig-R.

1902

THE NEW
PUBLIC
401630

Druck von
E. Haberland in Leipzig-R.

Vorwort.

Motto: Eine Weltsprache liegt durchaus in der Richtung unserer praktischen Bedürfnisse; sie erscheint als die Ergänzung, als die Krönung unserer internationalen Einrichtungen.

Prof. Hugo Schuchardt (Graz). „Auf Anlass des Volapük".

Strassburg. Karl J. Trübner 1888.

Indem dieses Wörterbuch der Neutralsprache veröffentlicht wird, muss einiges über die Entstehung derselben vorausgeschickt werden, denn die wenigsten wissen von der Existenz einer wohlorganisierten internationalen Gesellschaft, welcher die Sprache ihre Entstehung verdankt.

JUN 15 1902

Nachdem im Laufe der letzten drei Jahrhunderte viele vergebliche Versuche, u. a. von hervorragenden Gelehrten, gemacht worden waren eine künstliche Sprache herzustellen, welche dazu dienen sollte, den Verkehr zwischen Personen verschiedener Nationalität zu erleichtern, war es im Jahre 1879 dem Pfarrer J. M. Schleyer in Lizzelstätten in Baden gelungen eine solche Sprache, Volapük genannt, zu ersinnen, die damals allgemeines Aufsehen erregte, da die Grammatik dieser Sprache im Gegensatz zu den schwierigen

Grammatiken der lebenden Sprachen überraschend einfach ist; in wenigen Stunden konnte man die Regeln erlernen und sogleich mit Hilfe des Wörterbuches korrespondieren.

Diese Einfachheit veranlasste viele, die interessante Sprache zu erlernen, und nach wenigen Jahren war das Volapük so verbreitet, dass es Hunderte von Volapükvereinen gab und über 20 Volapük-Journale erschienen.

Sehr bald wurden aber auch Klagen über gewisse Unvollkommenheiten der Sprache laut: einige Volapükisten führten willkürlich Änderungen resp. Verbesserungen ein, welche von andern, darunter auch von dem Erfinder selbst, nicht anerkannt wurden; es entstanden Spaltungen, und die Folge davon war, dass es allgemein für wünschenswert erachtet wurde, eine Gesellschaft ins Leben zu rufen, welche die Sprach-einheit wahren und das Volapük vervollkommnen sollte.

Eine solche Gesellschaft unter dem Namen „Internationale Weltspracheakademie“ wurde vom Volapükisten-Kongress in München im Jahre 1887 gegründet, und vom internationalen Volapükisten-Kongress in Paris im Jahre 1889 wurden die Statuten dieser Akademie bestätigt, nach welchen dieselbe bis jetzt thätig ist. Zuerst waren es 17 Personen aus 12 verschiedenen Ländern, welche zu Mitgliedern der Akademie gewählt wurden, später hat die Anzahl der Mitglieder geschwankt — zwischen 15 und 36. Die Arbeiten konnten nur schriftlich geführt werden, da die Mitglieder an verschiedenen Orten (in Europa, Amerika, Afrika und Asien) wohnten.

Im Anfang beschäftigte sich die Akademie mit

der Besprechung grammatikalischer Fragen; später, als man eingesehen hatte, dass es sehr viele Wörter giebt, welche den meisten europäischen Sprachen gemeinsam, also allen, die eine europäische Sprache sprechen, bereits bekannt sind, z. B. tenor, merkantil, plan, fabrik, und dass daher alle diese Weltwörter in der Sprache, welche für den internationalen Verkehr bestimmt ist, Aufnahme finden müssen, — wurden die Volapükwörter, welche meist dem Englischen entnommen, aber oft bis zur Unkenntlichkeit entstellt sind, durch internationale Wörter ersetzt.

Nun ist als Resultat der Arbeiten der Akademie eine Sprache entstanden — Neutralsprache (idiom neutral) genannt —, welche die guten Eigenschaften des Volapük beibehalten hat, sich jedoch wesentlich vom Volapük dadurch unterscheidet, dass sie fast ausschliesslich aus internationalen Wörtern aufgebaut ist, also (sowohl gesprochen als geschrieben) von jedem Gebildeten fast ohne jegliches Vorstudium verstanden werden kann.

Die Neutralsprache ist somit im stande, in all den Fällen wirkliche Dienste zu leisten, wo sich Personen verschiedener Nationalität mündlich oder schriftlich verständigen müssen, sei es zu kommerziellen oder wissenschaftlichen, oder sonstigen Zwecken, d. h. überall dort, wo das Bedürfnis nach einer sogenannten Weltsprache vorhanden ist.

St. Petersburg, im Dezember 1901.

W. Rosenberger.

Grammatik

der

Neutralsprache (Idiom neutral).

I. Aussprache und Orthographie.

§ 1. Die Neutralsprache (das Idiom neutral) hat 22 Buchstaben, und zwar 5 Vokale: **a e i o u**, und 17 Konsonanten: **b c d f g h j k l m n p r s t v y.**

Die Vokale werden wie folgt ausgesprochen:

a	wie	**a**	im	deutschen	Worte	Zahn.
e	„	**e**	„	„	„	zehn.
i	„	**i**	„	„	„	Ziel.
o	„	**o**	„	„	„	Zone.
u	„	**u**	„	„	„	gut.

Nebeneinanderstehende Vokale werden getrennt ausgesprochen, z. B. **hebre-ik** hebräisch, **a-utomat** Automat, **E-urop** Europa, **no-i** wir, **si-e** sein.

Die Konsonanten werden immer wie folgt ausgesprochen:

b	wie	**b**	im	deutschen	Worte	Bahn.
c	„	**tsch**	„	„	„	deutsch, Tschako.
d	„	**d**	„	„	„	der. [(R. 115, R. 126)[1].

[1]) Die Zahl neben dem R bedeutet die Nummer der betreffenden Resolution der Akademie.

f	wie	**f**	im	deutschen	Worte	Fee.
g	„	**g**	„	„	„	Gabe, Guitarre, Gott,
	„	**gu**	„	französ.	„	guerre. [gut.
h	„	**h**	„	deutschen	„	halten (R. 119).
j	„	**j**	„	französ.	„	Jean, je, jour[1]) (R. 110).
k	„	**k**	„	deutschen	„	Kahn.
l	„	**l**	„	„	„	Leben.
m	„	**m**	„	„	„	Mehl.
n	„	**n**	„	„	„	neben.
p	„	**p**	„	„	„	Paar.
r	„	**r**	„	„	„	Rabe.
s	„	**ss**	„	„	„	lassen, Mass[2]) (R. 118).
t	„	**t**	„	„	„	Tag.
v	„	**w**	„	„	„	Wahl.
y	„	**j**	„	„	„	Jagd, jeder, jodeln. (R. 112).

Ausnahmen hiervon bilden blos **s** und **h**, wenn sie zusammenstehen (**sh**); sie werden dann wie **sch** im deutschen Worte Schale ausgesprochen. (R. 109.)

Anmerkung: Bei phonetischer Schreibung von Eigennamen und Fremdwörtern, um deren Aussprache zu zeigen, können noch folgende Buchstaben und Buchstabenzusammensetzungen gebraucht werden (R. 116, R. 117):

1. **ä** für den Laut **ä**, z. B. im Worte Bär.
2. **ö** „ „ „ **ö**, „ „ „ „ Röhre.
3. **ü** „ „ „ **ü**, „ „ „ „ Rübe.
4. **z** „ „ „ weiches **s**, z. B. im Worte Saal.
5. **gh** „ „ dänischen Laut **g**, z. B. im Worte Sag.
6. **kh** „ „ Laut **ch**, z. B. im Worte Sache.
7. **th** „ „ engl. Laut **th**, z. B. im Worte Bath.

§ 2. Die **Betonung** geschieht nach folgender Regel (R. 57):

Derjenige Vokal wird betont, welcher unmittelbar vor dem letzten Konsonanten steht, — wenn ein solcher Vokal im Worte vorhanden ist, z. B. **fortun** (spr. **fortùn**) Glück, **manu** (spr. **mànu**) Hand, **aloe**

[1]) d. h. ein weiches (tönendes) *sch*. [2]) also immer hart (tonlos); auch im Anlaut.

(spr. **àloe**) Aloe, **filio** (spr. **filio**) Sohn, andernfalls wird der erste Vokal betont, z. B. **mai** (spr. **mài**) Mai, **Deo** (spr. **Dèo**) Gott. In Ausnahmefällen wird der betonte Vokal durch einen Accent bezeichnet, z. B. **alé** Allee, **depó** Depôt.

Anmerkung: Bei Zusammensetzung solcher Wörter mit einem Suffix fällt der Accent fort und das Wort wird nach der allgemeinen Regel betont, z. B. **ale*atr*** (Aussprache **aleàtr**) alleeartig.

II. Das Substantiv.

§ 3. Die Neutralsprache hat nur eine Deklination für alle Substantive (R. 43—47):

Singular.

Nominativ:	**dom**;	das oder ein Haus.
Genitiv:	**de dom**;	des oder eines Hauses.
Dativ:	**a dom**;	dem oder einem Hause.
Accusativ:	**dom**;	das oder ein Haus.

Plural.

Nominativ:	**dom*i***;	die Häuser.
Genitiv:	**de dom*i***;	der Häuser.
Dativ:	**a dom*i***;	den Häusern.
Accusativ:	**dom*i***;	die Häuser.

Der **Accusativ** unterscheidet sich von dem Nominativ durch seine Stellung im Satz, und zwar steht der Nominativ vor dem Verbum, der Accusativ nach dem Verbum. z. B. **mi klos** *porta*, ich schliesse die Thür; **patr puni** *filio* der Vater straft den Sohn. (R. 46.)

Der **Dativ** kann auch ohne Praeposition **a** gebraucht werden und wird in dem Falle durch einen bestimmten Platz im Satze bezeichnet und zwar vor dem Accusativ; dieses gilt besonders für die Pronomina, z. B. **il donav *mi* libr,** er gab mir ein Buch; **il mit *mi* flori,** er schickt mir Blumen. (R. 55.)

§ 4. Ein **Artikel** existiert nicht; demnach wird der deutsche Artikel **der, die, das** und **ein** nicht übersetzt und umgekehrt kann das Wort **dom** sowohl *das Haus* als auch *ein Haus* bedeuten, was übrigens fast immer aus dem Zusammenhang leicht zu ersehen ist. Ist jedoch das Wort **ein** ein Zahlwort, so wird es übersetzt: **un dom,** ein (einziges) Haus. — Wenn das Wort **ein** für **ein gewisses** steht, so wird es durch **sert** übersetzt: **sert dom,** ein gewisses Haus; steht es aber für **irgend ein,** so übersetzt man es durch **kelkun: kelkun dom,** irgend ein Haus. Wenn man auf einen bestimmten Gegenstand hinweisen will, so kann man die Demonstrativpronomina gebrauchen: **ist dom,** dieses Haus; **el dom,** jenes Haus. (Z. 42/44.)[1])

§ 5. Die Hauptwörter sind 1. **männlichen** Geschlechts, wenn sie Personen oder Tiere männlichen Geschlechts bedeuten, 2. **weiblichen** Geschlechts, wenn sie Personen oder Tiere weiblichen Geschlechts bedeuten und 3. **sächlichen** Geschlechts in allen anderen Fällen. — Hauptwörter männlichen Geschlechts werden gebildet durch Anhängen des Suffixes **-o**, z. B. **maestro** Meister, **kavalo** Hengst, **ansiano** der Alte — und weiblichen Geschlechts durch das Suffix **-a,** z. B. **maestra** Meisterin, **kavala** Stute, **italiana** die Italienerin[2]). (R. 34, 35. cf. R. 122 d.)

§ 6. **Diminutiva** werden durch Anhängung des Suffixes **-et** gebildet, z. B. **sigaret** Cigarette, **kavalet** Pferdchen, **filieta** Töchterchen. (R. 103.)

§ 7. Bezeichnungen für unerwachsene Tiere werden durch Zusammensetzungen mit dem Worte **yun,** jung, gebildet, z. B. **yun-kaval** Fohlen, **yun-ran** Kaulquappe. (R. 86, Z. 53/54.)

---

[1]) Die Zahlen neben dem Z bezeichnen die Nummern der Zirkulare des Direktors der Akademie an die Mitglieder derselben, 1. desjenigen Zirkulars, in welchem die betr. Wörter vorgeschlagen wurden; 2. desjenigen, in welchem der Direktor über die Annahme dieser Wörter von seiten der Akademie Mitteilung macht. [2]) Die Bedeutung der Stammwörter **maestr, kaval, ansian** u. s. w. kann leicht im Wörterbuch gefunden werden; sie wird deshalb hier nicht wiederholt.

III. Das Adjektiv.

§ 8. Man unterscheidet Stammadjektive, z. B. **grand** gross, **fasil** leicht, — und abgeleitete Adjektiva, welche aus anderen Redeteilen durch Anhängung einer der sechs Suffixe **-abl, -an, -atr, -id, -ik** (resp. **-al**), **-os** gebildet sind. (R. 12.)

Die Adjektiva auf **-abl** zeigen, dass etwas möglich oder würdig ist, mit passiver Bedeutung; -abl wird hauptsächlich an verbale Stämme angehängt, z. B. **komprend*abl*** verständlich, **konven*abl*** passend. (R. 49.)

Die Adjektiva auf **-an** zeigen die Zugehörigkeit zu jemandem oder zu etwas an, z. B. **mahomet*an*** Mahomedanisch, **amerik*an*** amerikanisch. (R. 32.)

Die Adjektiva auf **-atr** zeigen eine Ähnlichkeit an; es kann an substantivische und adjektivische Stämme angehängt werden, z. B. **petr*atr*,** steinartig; **verd*atr*** grünlich. (R. 50.)

Anmerkung: Wenn die Wörter auf **a** auslauten, so verändern sich die Suffixe **-abl, -an, -atr** in **-bl, -n, -tr,** z. B. **rusi*an*** russländisch, **akua*tr*** wasserartig. (R. 49, 32, 50.)

Die Endung **-id** mit einem Verbalstamm bildet Adjektive, welche eine Eigenschaft einer Person oder Sache anzeigen, z. B. **splend*id*** glänzend. (R. 135.)

Die Adjektiva auf **-os** zeigen eine Fülle oder Menge von etwas an, z. B. **petr*os*** steinig, **ole*os*** ölig, ölreich, **lan*os*** wollig, **amor*os*** verliebt. (R. 33.)

Das Suffix **-ik** ist das allgemeine adjektivische Suffix; es zeigt die Eigenschaft an und wird gebraucht, um aus anderen Redeteilen Adjektiva zu bilden, für welche die übrigen Suffixe, **-abl, -an, -atr, -id, -os,** ihrer speciellen Bedeutungen wegen nicht passen, z. B. **elektr*ik*** elektrisch, **rus*ik*** russisch. **anu*ik*** jährlich, **Atlant*ik*** Atlantisch, **fantast*ik*** phantastisch, **galvan*ik*** galvanisch, **hast*ik*** hastig, eilig, **histor*ik*** historisch, **hom*ik*** menschlich, **horisont*ik*** horizontal,

ideal*ik* ideal, **ident*ik*** identisch, **lan*ik*** wollen u. s. w. (R. 31, 139.) Wenn der Stamm auf **-ik** auslautet, so wird die Endung **-al** anstatt **-ik** gebraucht, z. B. **gimnastik*al*, gramatik*al*** (R. 133.)

§ 9. Die **Steigerung** geschieht durch Vorsetzen der Adverbia **plu**, für den Komparativ, und **leplu** für den Superlativ, z. B. **plu grand** grössere; **leplu grand** grösste. (R. 123.)

Die Konjunktion **als** nach dem Komparativ wird durch **ka** übersetzt, z. B. **Vo es plu grand *ka* mi**, Sie sind grösser als ich. **So — wie** wird durch **tal*e*** — **kual*e*** wiedergegeben, z. B. **vo es *tale* grand *kuale* mi**, Sie sind so gross wie ich. (Z. 42/44.)

Das Adverb **sehr** wird durch **multe** übersetzt, z. B. ***multe* grand** sehr gross. (Z. 42/44).

§ 10. Das Adjektiv steht immer nach dem Substantiv, zu dem es gehört, z. B. **dom grand** das grosse Haus, **lingu universal** die Weltsprache (R. 84), — und wird in keinem Falle verändert, z. B. **patr *bon*** der gute Vater, **fili*a* *bon*** die gute Tochter, **fili*i* *bon*** die guten Kinder. (Gl. n.)[1])

§ 11. Jedes Adjektiv kann auch substantivisch gebraucht werden und wird dann wie ein Substantiv dekliniert, z. B. **bon*i* e mal*i*** die Guten und die Bösen; **poltron** feig, Feigling. (R. 132.)

§ 12. Um aus einem Adjektiv ein Verbum zu bilden, kann man nicht die allgemeinen Verbalsuffixe verwenden, sondern, der Deutlichkeit halber, entweder das Verbum **es*ar***, sein, oder eins von den Suffixen **-ifikar** oder **-eskar**, z. B. **es*ar* san** gesund sein, **san*ifikar*** gesund machen, **san*eskar*** gesund werden, genesen. (R. 121.)

---

[1]) Die Buchstaben Gl. n. bedeuten, dass die betr. Regel seinerzeit von der Akademie angenommen und in der im Jahre 1892 von der Akademie herausgegebenen, in Volapük verfassten Glamat nomik, d. h. Normalgrammatik, angeführt und seitdem nicht verändert worden ist.

IV. Das Zahlwort.

§ 13. Die **Kardinalzahlen** [welche auf die Frage **kuant?** wieviel? antworten] sind entweder Stammwörter, z. B. 1 **un**, 2 **du**, 10 **des**, — oder zusammengesetzte Wörter, z. B. 20 **du-des**, 34 **tri-deskuatr.**

Stammwörter sind die folgenden: 1 **un**, 2 **du**, 3 **tri**, 4 **kuatr**, 5 **kuink**, 6 **seks**, 7 **sept**, 8 **okt**, 9 **nov**, 0 **nul**, 10 **des**, 100 **sent**, 1000 **mil**, 1000000 **milion**, ferner **bilion**, **trilion**, **kuadrilion** und **kuintilion** wie im Französischen, siehe unten. — Die übrigen werden aus diesen durch Zusammensetzung gebildet, und zwar wird **des** mit anderen Zahlwörtern stets zu einem Wort verbunden, **sent** dagegen bloss dann, wenn ein anderes Zahlwort voransteht; die grösseren: **mil, milion, bilion** u. s. w. stehen immer isoliert, z. B.

1. un.	10. des.	11. desun.
2. du.	20. dudes.	12. desdu.
3. tri.	30. trides.	21. dudesun.
4. kuatr.	40. kuatrdes.	32. tridesdu.
5. kuink.	50. kuinkdes.	46. kuatrdesseks.
6. seks.	60. seksdes.	101. sent un.
7. sept.	70. septdes.	120. sent dudes.
8. okt.	80. oktdes.	200. dusent.
9. nov.	90. novdes.	873. oktsent sept-
0. nul.	100. sent oder unsent.	1000. mil. [destri.

1001. mil un. 1020. mil dudes. 1300 mil trisent.
3000. tri mil. 10000. des mil. 100000 sent mil.

1000000. milion. 1000000000. bilion.
2000000. du milion. 1000000000000. trilion.

1000000000000000. kuadrilion.
1000000000000000000. kuintilion.

25768194 dudeskuink milion septsent seksdesokt mil unsent novdeskuatr. (R. 80 e 128.)

§ 14. Die **Ordnungszahlen** [welche auf die Frage **kuant*im*?** der wievielte? antworten] werden aus den Kardinalzahlen durch Anhängen des Suffixes

-im an die betr. Kardinalzahl, und zwar an das letzte Wort derselben, gebildet, z. B. 1. **un*im*** erste, 2. **du*im*** zweite, 7. **sept*im*** siebente, 12. **desdu*im*** zwölfte, 30. **trides*im*** dreissigste, 100. **sent*im*** hundertste, 120. **sent dudes*im*** hundertzwanzigste, 325. **trisent dudeskuink*im*** dreihundertfünfundzwanzigste, 1000. **mil*im*** tausendste u. s. w., aber es ist erlaubt, anstatt der abgeleiteten, folgende sieben sehr bekannte Stammwörter zu brauchen: 1. **prim** erste, 2. **sekund** zweite, 3. **ters** dritte, 4. **kuart** vierte, 5. **kuint** fünfte, 6. **sekst** sechste und 8. **oktav** achte. — Es ist auch gestattet, die Kardinalzahlen anstatt der Ordinalzahlen zu brauchen, wenn der Sinn zeigt, dass nicht von der Kardinalzahl gesprochen wird, wobei aber die Kardinalzahl den Platz der Ordinalzahl einnehmen, d. h. hinter dem Substantiv stehen muss (siehe unten § 19), z. B. § **des,** § 10; **pagin trisent dudeskuink,** Seite 325. (R. 81.)

§ 15. Die **Multiplikativzahlen** [welche auf die Frage **kuant*upl*?** wie vielfach? antworten] werden durch Anhängung des Suffixes **-upl** an die betreffende Kardinalzahl, und zwar an das letzte Wort derselben, gebildet, z. B. 1. **un*upl*** einfach, 2. **du*upl*** doppelt, 3. **tri*upl*** dreifach, 105. **sent kuink*upl*** hundertfünffach u. s. w., aber es ist erlaubt, anstatt der abgeleiteten, folgende drei sehr bekannte Stammwörter zu brauchen: 1. **simpl** einfach, 2. **dupl** doppelt, 3. **tripl** dreifach. (R. 82.)

Anmerkung: Das Suffix **-upl** wird auch an das Wort **mult,** viel, angehängt, also **mult*upl*** vielfach. (R. 82.)

§ 16. Die **Distributivzahlen** [welche auf die Frage **a kuant?** zu wievielen? antworten] werden durch Vorsetzung der Präposition **a** vor die betreffende Kardinalzahl gebildet, z. B. 1. **a un** zu einem, 2. **a du** zu zweien u. s. w. (Z. 20/28, 42/44.)

§ 17. Die **Iterativzahlen** [welche auf die Frage **kuant*foa*?** wie vielmal? und **kuantim*foa*?** zum wie vieltenmal? antworten] werden durch Anhängung des Suffixes **-foa** an die betreffende Kardinalzahl oder Ordi-

nalzahl, und zwar an das letzte Wort derselben gebildet, z. B. 1. **un*foa*** einmal, 2. **du*foa*** zweimal, 100. **sent*foa*** hundertmal, 1. **prim*foa*** zum erstenmal, 139. **sent tridesnovim*foa*** zum hundertneununddreissigstenmal u. s. w. (R. 83.)

Anmerkung: Das Suffix **-foa** kann auch an andere Redeteile angehängt werden, z. B. **mult*foa*** vielmal, **ultim*foa*** zum letztenmal u. s. w. (R. 83.)

§ 18. Die **Bruchzahlen** werden durch die Kardinalzahlen (für den Zähler) mit nachfolgender Ordinalzahl (für den Nenner) gebildet, z. B. $^1/_2$ **un sekund** oder **un demi**; $^2/_3$ **du ters*i***; 0,2 **du desim*i***; 0,03 **tri sentim*i***; $^2/_{100}$ **du unsent novim*i***; 0,007 **sept milim*i***. Wenn ein Bruch bei einer ganzen Zahl steht, so wird die ganze Zahl durch die Konjunktion **e** mit dem Bruch verbunden, z. B. $3^1/_4$ **tri *e* un kuart**; π = 3,14159 ··· **tri total*i* *e* un kuatr un kuink nov e s.**; 0,145 ··· **nul total*i* *e* un kuatr kuink e s.** (R. 85.)

§ 19. Die Kardinalzahlen und Bruchzahlen stehen immer **vor** dem Substantiv, zu dem sie gehören, z. B. **du kaval*i*** zwei Pferde, **tri kuart*i*** metr $^3/_4$ Meter; — die übrigen Zahlwörter stehen immer **hinter** dem Substantiv, resp. Verb, zu dem sie gehören, z. B. **paragraph sekund** § 2, **plesir dupl** doppeltes Vergnügen, **noi and*av* a du**, wir gingen zu zweien, **mi klam*av* tri*foa***, ich rief dreimal. (R. 84.)

§ 20. Die **Zahladverbien** werden durch Anfügung des Adverbialsuffixes **-e** an die betreffende Ordinalzahl gebildet, z. B. 1. **prim*e*** erstens, 2. **sekund*e*** zweitens u. s. w. (Z. 29/33.)

§ 21. Die **Zahlverba** werden durch Anhängung des Suffixes **-ifikar** an die Multiplikativzahlen gebildet, z. B. **simpl*ifikar*** vereinfachen, **dupl*ifikar*** verdoppeln u. s. w. (R. 52.)

§ 22. Die **Datumsangabe** geschieht folgendermassen: **in** diurn **tridesim** de mens **yuli** de anu **mil novsentim** po nat de Krist, was gewöhnlich mit Auslassung der feingedruckten Wörter und selbst des

Wortes **in**, abgekürzt wird in: **trides*im* yuli mil novsent**, den 30. Juli 1900.

Die zwölf Monate heissen: **yanuar, februar, mars, april, mai, yuni, yuli, august, septembr, oktobr, novembr, desembr.**

Die sieben Wochentage heissen: **soldi, lundi, marsdi, merkurdi, yovdi, vendrdi, saturndi.** (R. 100.)

§ 23. Die genauere Zeitangabe geschieht in folgender Weise: **[it es] hor tri e un kuart**, es ist $3^1/_4$ Uhr; **hor tri e des minuti**, 3 Uhr 10 Minuten; **hor tri e kuinkdeskuatr [minuti]**, sechs Minuten vor 4; **in hor septim de matin**, zwischen 6 und 7 Uhr morgens.

V. Das Pronomen.

§ 24. **Das Personalpronomen.** (R. 122.)

	Singular.		**Plural.**	
1. Person:	**mi**;	ich.	**noi**;	wir.
2. Person:	**vo**;	du, Sie.	**voi**;	ihr, Sie.
3. Person:	**il**;	er.	**il*i***;	sie (männl. u. sächl.).
	il*a*;	sie.	**il*ai***;	sie (weiblich).
	it;	es.	—	
	on;	man.		

Das Reflexivpronomen ist: **se**, sich.

§ 25. Wenn eine einzelne Person angeredet wird, so braucht man immer das Pronomen im Singular, und zwar das Pronomen **vo**.

Anmerkung: Es giebt noch ein zweites Personalpronomen für die zweite Person des Singulars, und zwar **tu**; dieses wird aber bloss zu wörtlicher Übersetzung des **Du** gebraucht, wenn eine solche durchaus notwendig ist. (R. 79.)

§ 26. Die Pronomina der dritten Person **il, il*a*, it** werden nach folgender Regel angewendet: **il** wird gebraucht, wenn man von Personen oder Tieren ohne Unterscheidung des Geschlechts oder aber von männ-

lichen Personen oder Tieren spricht: **il*a*** — wenn man speciell von weiblichen Personen oder Tieren spricht; **it** — wenn man von Begriffen spricht, die weder Personen noch Tiere bedeuten. — Die pluralische Form **il*ai*** wird nur dann gebraucht, wenn man speciell von weiblichen Personen oder Tieren spricht; in allen übrigen Fällen ist die pluralische Form **il*i*.** (R. 122.)

§ 27. Das Pronomen **it** mit nachfolgendem Adjektiv oder Particip wird gebraucht, um das Unbestimmte auszudrücken, z. B. **it bel** das Schöne, **it bon** das Gute, **it lekt*ed*** das Gelesene. (R. 122.)

§ 28. Die Personalpronomina (als auch andere Wörter) können durch Hinzufügung des Pronomens **aut,** selbst, verstärkt werden, z. B. **mi aut** ich selbst, **vo aut** du selbst, **direktor aut** der Direktor selbst. (R. 122.)

§ 29. Die Personalpronomina (als auch alle übrigen substantivisch gebrauchten Pronomina) werden durch Voranstellung der Präpositionen **de** (für den Genitiv) und **a** (für den Dativ) dekliniert, z. B. **mi** ich, **de mi** meiner, **a mi** mir, **mi** mich; **voi** Ihr, **de voi** Euer, **a voi** Euch, **voi** Euch. (R. 122.)

§ 30. Das possessive Pronomen.

1. Person:	**mie;** mein.	**nostr;** unser.
2. Person:	**votr;** dein, Ihr.	**vostr;** Euer, Ihr.
3. Person:	**sie;** sein, ihr.	**lor;** ihr.

Das possessive Reflexivpronomen ist: **sue,** sein, ihr, ihr. Es wird anstatt **sie** und **lor** gebraucht, wenn es sich auf das Subjekt des Satzes bezieht, in welchem es steht. (Z. 31/36.)

Dem Personalpronomen **tu** entspricht das Possessivpronomen **tue.** (R. 79.)

§ 31. Die possessiven und überhaupt alle Pronomina, die sich auf ein Substantiv beziehen, werden immer vor das betreffende Substantiv gestellt, z. B. **mie dom** mein Haus, **ist sirkular** dieses Zirkular,

kel tabl? welcher Tisch? **kuant homi** wie viele Menschen? **kelk paroli** einige Wörter, **omni lingui** alle Sprachen. (R. 84).

§ 32. Das Demonstrativpronomen.

ist; dieser, diese, dieses. **ist-kos;** dieses.
el; jener, jene, jenes. **el-kos;** jenes.
tel; derjenige diejenige, dasjenige. **tel-kos;** dasjenige.

el sem; derselbe, dieselbe, dasselbe.
yuste el sem; ebenderselbe, ebendieselbe, ebendasselbe.
it sem; dasselbe.
yuste it sem; ebendasselbe.

Falls die Pronomina **ist** und **el** substantivisch gebraucht werden, können sie das männliche Suffix **-o** und das weibliche **-a** annehmen, wenn man speciell das Geschlecht der besprochenen Personen oder Tiere angeben will, z. B. **ist*a*, el*o*.** (Z. 42/44, 46/48, R. 122.)

Ist-kos, el-kos, tel-kos, it sem und **yuste it sem** können nur substantivisch gebraucht werden.

§ 33. Die interrogativen und zugleich relativen Pronomina.

ki? wer? **kel?** welcher?
***k*ekos?** was? **kel-kos?** welches?[1])

Das Pronomen **ki** wird für Personen gebraucht und ***k*ekos** für alle übrigen Begriffe. (R. 122.)

Diese Pronomina werden, wie die Substantiva, durch die Präpositionen **de** und **a** dekliniert und das Pronomen **kel** erhält im Plural das Sufix **-i: keli.** Wenn das Geschlecht der besprochenen Personen oder Tiere hervorgehoben werden soll, so kann **kel** die Endungen **-o** und **-a** annehmen, z. B. **matr de ist sinior, kel*a* veniav a mi,** die Mutter dieses Herrn, welche zu mir kam.

Das Pronomen **kel** kann auch adjektivisch gebraucht werden und bleibt dann immer unverändert, z. B. **Kel sinior es votr fratr?** Welcher Herr ist

[1]) Für **kel-kos** kann immer ***k*ekos** gebraucht werden.

Ihr Bruder? **Kel siniora es votr matr?** Welche Dame ist Ihre Mutter? — Die übrigen Frage- und Relativpronomina können nur substantivisch gebraucht werden. (Z. 42/44.)

§ 34. Die unbestimmten Pronomina.

kelk; einige, mehrere, manche.
kelk-kos; einiges, etwas, irgend etwas.
kelk-hom; jemand.
kelk-un; irgend ein, irgend welcher.
***no*hom**; niemand.
***no*kos**; nichts.
***no*un**; kein.
omni (mit nachf. Singular) jeder.
omni (mitnachf. Plural) alle.
omni du; beide.
omni-hom; jedermann.
omni *ke*kos; was immer.
omni ki; wer immer.
omni-kos; alles.
otr; andere.
otr-kos; anderes.
sert; ein gewisser.
sert-kos; ein gewisses.
un — otr; der eine — der andere.

Die Pronomina **kelk, omni, otr, sert** und **un — otr** können substantivisch und adjektivisch gebraucht werden. — Die substantivisch gebrauchten Pronomina werden mit **de** und **a** und dem Suffix **-i** für den Plural dekliniert. Diese Pronomina können die Suffixe **-o** und **-a** annehmen, wenn das Geschlecht angezeigt werden soll. (R. 122.)

Die Pronomina **otr** und **sert** können das adverbiale Suffix **-e** erhalten und bedeuten dann: **otre**, anders; sonst, andernfalls; **serte**, gewiss, bestimmt. (Z. 27/32, 42/44).

§ 35. Die korrelativen Pronomina.

kual?	was für ein?	**tal**;	solch.
kuant?	wie viel?	**tant**;	so viel.

Diese Pronomina können das adverbiale Suffix **-e** annehmen und bedeuten dann:

kuale?	wie?	**tale**;	so.
kuante?	wie sehr?	**tante**;	so sehr. (Z. 42/44).

VI. Das Verbum.

§ 36. Das **Idiom neutral** hat nur eine Konjugation für alle Verben; es werden folgende sechs Zeiten unterschieden:

Präsens, Imperfektum, Perfektum, Plusquamperfektum, Futurum und Futurum exaktum.

§ 37. Das **Präsens** des Aktivs wird einfach durch den Stamm des Verbums gebildet und ist nur durch die Stellung, welche das Verbum im Satz einnimmt, und zwar nach dem Subjekt, erkenntlich, z. B. **mi am** ich liebe, **infant dorm** das Kind schläft. (R. 61.)

Die Form des Präsens, so wie auch aller anderen Zeiten des Indikativs und des Konditionalis, ist unabhängig von dem Geschlecht, der grammatischen Person und der Zahl des Subjekts, d. h. sie bleibt stets unverändert, (R. 59) z. B.

mi am	ich liebe.	**noi am**	wir lieben.
vo am	du liebst (Sie lie-	**voi am**	ihr (Sie) lieben.
il am	er liebt. [ben).	**ili am**	sie lieben.
ila am	sie liebt.	**ilai am**	sie lieben.
it am	es liebt.	**on am**	man liebt.

§ 38. Das **Imperfektum** wird durch Anhängung des Suffixes **-av** an den Stamm gebildet (R. 87), z. B.

mi am*av* ich liebte

das **Futurum** durch Anfügung des Suffixes ***-ero*** (R. 88), z. B.

mi am*ero* ich werde lieben.

§ 39. Auf dieselbe Weise werden die Formen für Präsens, Imperfektum und Futurum aller übrigen Verben gebildet, also auch der Verben **av*ar***, haben, und **es*ar***, sein, welche als Hilfsverben zur Bildung anderer Zeitformen gebraucht werden, also:

mi av, ich habe.
mi es, ich bin.

mi av*av*,	ich hatte.	**mi av*ero*,**	ich werde haben.
mi es*av*,	ich war.	**mi es*ero*,**	ich werde sein.

Das **Partizip des Passivs**, welches auch zur Bildung einiger anderer Zeitformen benutzt wird, hat stets die Endung **-ed** (R. 94), z. B.

am*ed*, geliebt. **av*ed*,** gehabt. **es*ed*,** gewesen.

§ 40. Das **Perfektum, Plusquamperfektum** und **Futurum exaktum** des Aktivs (R. 95) werden mit dem Hilfsverbum **av*ar*** und dem Partizip des Passivs des betreffenden Verbums gebildet, und zwar braucht man zur Bildung des

a) **Perfektums** die Präsensform von **av*ar***, z. B. **mi av am*ed***, ich habe geliebt.

b) **Plusquamperfektums** die Imperfektform von **av*ar***, z. B. **mi av*av* am*ed***, ich hatte geliebt.

c) **Futurum exaktum** die Futurform von **av*ar***, z. B. **mi av*ero* am*ed***, ich werde geliebt haben.

§ 41. Zur Bildung des **Konditionalis der Gegenwart** hängt man das Suffix **-erio** an den Stamm, z. B.

mi am*erio*, ich würde lieben. (R. 96.)

§ 42. Zur Bildung des **Konditionalis der Vergangenheit** braucht man den Konditionalis der Gegenwart des Hilfsverbums **av*ar*** und das Partizip des Passivs des betr. Verbums, z. B.

mi av*erio* am*ed*, ich würde geliebt haben. (R. 73.)

§ 43. Der **Konjunktiv** hat dieselbe Form wie der Konditionalis und wird in Nebensätzen mit der bedingenden Konjunktion **if** gebraucht, wenn die Bedingung als nicht geschehen oder nicht wirklich gedacht ist, z. B. **mi akuirerio dom, if mi es*erio* rik**, ich würde ein Haus kaufen, wenn ich reich wäre.

Anmerkung: In den Nebensätzen mit der Konjunktion **ke**, dass, wird nicht der Konjunktiv, sondern der Indikativ gebraucht, z. B. **on dik, ke il *es* malad**, man sagt, „das er krank sei“ oder „er sei krank“ (R. 74); die Konjunktion **ke**, dass, darf nicht, wie im Deutschen, ausgelassen werden.

§ 44. Den **Imperativ** bildet man durch Anfügung folgender Suffixe an den Verbalstamm:

a) für die II. Pers. d. Sing. **-*a***, z. B. **am*a*!** liebe!
b) „ „ „ „ Plur. **-ate**, „ **am*ate*!** liebet!
c) „ „ I. Pers. „ „ **-am**, „ **am*am*!** lasst uns lieben!

Für die III. Person wird die Konjunktion **ke**, dass, gebraucht, z. B. [mi komand, mi demand, mi desir] ***ke* il (ilí) am!** er soll lieben! ***ke* Germani*a* viv!** Deutschland soll leben! (R. 75.)

§ 45. Das allgemeine Suffix für den **Infinitiv** ist **-ar**, z. B.

am*ar*, lieben, zu lieben. (R. 36.)

§ 46. Der **Infinitiv der Vergangenheit** kann, wenn es der Sinn des Satzes durchaus fordert, dass die Vergangenheit angedeutet werde (was ein sehr seltener Fall ist), — durch das Suffix **-avar** oder durch den Infinitiv des Hilfsverbums **av*ar***, haben, mit dem Partizip des Passivs des betreffenden Verbums gebildet werden, z. B. **am*avar*** oder **av*ar* am*ed***, geliebt haben, geliebt zu haben. (R. 91.) — Der **Infinitiv der Zukunft**, eine noch seltener gebrauchte Form, wird durch das Suffix **-erar** gebildet, z. B. **am*erar*** [im Deutschen giebt es keine Form dafür]. (R. 92.)

§ 47. Das allgemeine Suffix für das **Partizip des Aktivs** ist **-ant**, z. B.

am*ant*, liebend. (R. 58.)

§ 48. Das **Partizip der Vergangenheit** wird durch das Suffix **-avant** oder durch das Partizip des Hilfsverbums **av*ar*** mit dem Partizip des Passivs des betr. Verbums gebildet, z. B.

am*avant* oder **av*ant* am*ed***, geliebt habend. (R. 89.)

Das **Partizip der Zukunft** wird durch das Suffix **-erant** gebildet, z. B.

am*erant*, einer der lieben wird. (R. 90.)

§ 49. Das partizipiale Adverb erhält man durch Anfügung des adverbialen Suffixes **-e** an das Partizip, z. B.

am*ante*, liebend, in liebender Weise;
rid*ante*, lachend. (R. 58.)

§ 50. Der **Indikativ, Konditionalis, Imperativ** und **Infinitiv** des **Passivs** werden mit dem Aktiv des Hilfsverbums **es*ar*,** sein, und dem Partizip des Passivs des betr. Verbums gebildet, z. B.

Indikativ.

Praesens:	**mi *es* amed**	ich werde geliebt.
Imperfekt:	**mi *esav* amed**	ich wurde geliebt.
Perfekt:	**mi *av esed* amed**	ich bin geliebt worden.
Plqmperf.:	**mi *avav esed* amed**	ich war geliebt worden.
Futurum:	**mi *esero* amed**	ich werde geliebt werden.
Fut. exakt.:	**mi *avero esed* amed**	ich werde geliebt worden sein.

Konditionalis.

Gegenwart:	**mi *eserio* amed**	ich würde geliebt werden.
Vergangenh.:	**mi *averio esed* amed**	ich würde geliebt worden sein.

Imperativ.

II. Pers. Sing.:	***esa* amed**	werde geliebt!
II. „ Plur.:	***esate* amed**	werdet geliebt!
I. „ „	***esam* amed**	lasst uns geliebt werden!

Infinitiv.

***esar* amed** geliebt werden. (R. 76.)

§ 51. Das **Partizip des Passivs** wird, wie schon erwähnt (§ 39), durch Anhängen des Suffixes **-ed** an den Stamm gebildet, z. B.

am*ed*, geliebt.

Das **Partizip der Vergangenheit** bekommt das Suffix **-aved,** das der Zukunft **-ered,** z. B.

am*aved*, einer der geliebt worden ist.
am*ered*, einer der geliebt werden wird. (R. 94.)

§ 52. Das **Gerundiv** wird durch das Suffix **-and** gebildet, z. B.

am*and*, einer der geliebt werden soll. (R. 97.)

§ 53. Folgende **Tabelle** giebt ein anschauliches Bild der Konjugation des Verbums **am*ar*,** lieben.

	Aktiv.	**Passiv.**
	a) Indikativ.	
Präsens:	**mi am.**	**mi es am*ed*.**
Imperf.:	**mi am*ar*.**	**mi es*av* am*ed*.**
Perfekt:	**mi av am*ed*.**	**mi av es*ed* am*ed*.**
Plqmperf.:	**mi av*av* am*ed*.**	**mi av*av* es*ed* am*ed*.**
Futurum:	**mi am*ero*.**	**mi es*ero* am*ed*.**
Fut. exakt.:	**mi av*ero* am*ed*.**	**mi av*ero* es*ed* am*ed*.**
	b) Konditionalis.	
Gegenwart:	**mi am*erio*.**	**mi es*erio* am*ed*.**
Vergangh.:	**mi av*erio* am*ed*.**	**mi av*erio* es*ed* am*ed*.**
	c) Imperativ.	
II. Pers. sing.:	**am*a*!**	**es*a* am*ed*!**
II. „ plur.:	**am*ate*!**	**es*ate* am*ed*!**
I. „ „ :	**am*am*!**	**es*am* am*ed*!**
	d) Infinitiv.	
	am*ar*.	**es*ar* am*ed*.**
	e) Partizip.	
	am*ant*.	**am*ed*.**
	f) Gerundiv.	
	—	**am*and*.**

Nach diesem selben Schema können alle Verben ohne Ausnahme konjugiert werden, d. h. der Stamm **am** kann mit jedem anderen Verbalstamm vertauscht werden; auch kann anstatt des Pronomens **mi** jedes andere Subjekt gesetzt werden, z. B. **mi skrib,** ich schreibe; **vo audi*av*,** du hörtest; **il av ole*ed*,** er hat geölt; **voi av volu*ed*,** ihr hattet gewollt; **noi resign*ero*,** wir werden verzichten; **it av*ero* es*ed* aksentu*ed*,** es wird betont worden sein; **pay*a*!** zahle! u. s. w.

§ 54. Bei **unpersönlichen Verben** wird das Pronomen **it,** es, als Subjekt gebraucht, z. B.

it pluvi, es regnet. (R. 78).

§ 55. Die **reflexiven Verben** werden nach folgenden Regeln konjugiert (R. 98):

a) für die I. und II. Person des Singular und Plural im Indikativ, Konditionalis und Imperativ wird das dem Subjekt entsprechende Personalpronomen **[mi, vo, noi, voi]** dem Verbum nachgesetzt, z. B.

mi lav *mi*	ich wasche mich.
vo lav *vo*	du wäschst dich.
noi lav *noi*	wir waschen uns.
mi e mie fratr vis *noi* **in miror**	ich und mein Bruder sehen uns im Spiegel.
mi lav*erio* *mi*	ich würde mich waschen.
lav*a* *vo*!	wasche dich!
lav*ate* *voi*!	wascht euch!
lav*am* *noi*!	wollen wir uns waschen!

b) In den übrigen Fällen wird das Pronomen **se** dem Verbum nachgesetzt, z. B.

il lav *se*	er wäscht sich.
femin*i* lav *se*	Frauen waschen sich.
lav*ar* *se*	sich waschen.
lav*ant* *se*	sich waschend.

§ 56. Die **Gegenseitigkeit** wird durch das Pronomen **unotr** oder durch das Adverb **resiproke** be-

zeichnet, z. B. **noi vis *unotr* in miror** oder **noi vis *noi resiproke* in miror**, wir sehen uns gegenseitig im Spiegel; **patr e filio am *unotr*** oder **patr e filio am *se resiproke***, Vater und Sohn lieben einander. (R. 98.)

§ 57. Die **Frage**, sowohl die direkte als die indirekte, wird durch die Konjunktion **eske**, ob, eingeleitet, wenn nicht schon ein Fragewort im Satze ist (Z. 23/28, 42/44), z. B.

***Eske* vo volu skribar?** Wollen Sie schreiben?
Mi no konos, *eske* it plis a vo. Ich weiss nicht, ob es Ihnen gefällt.

Ist dagegen ein Fragewort im Satze, so fällt die Konjunktion **eske** fort; das Fragewort steht immer vor dem Verbum (Gl. n.), z. B.

***Ki* parl?** Wer spricht? [Tisch?
Libr *de ki* es su tabl? Wessen Buch liegt auf dem
***A ki* vo donav flori?** Wem haben Sie Blumen gegeben?
***Ki* patr puni?** Wen straft der Vater? [Theater?
***Ko ki* vo esav in teatr?** Mit wem waren Sie im
***Kuant* arbori es in votr hort?** Wie viel Bäume sind in Ihrem Garten?
***Kuant* paroli vo av skribed?** Wieviel Wörter haben Sie geschrieben?

VII. Das Adverb.

§ 58. Man unterscheidet Stammadverbien und abgeleitete Adverbien.

§ 59. Die **Stammadverbien** sind folgende (Z. 42/44):

a (vor Zahlwörtern) zu, à, je.
ankor, noch.
bene, gut, wohl.
denove, wieder.
ergo, folglich.
gratis, gratis.
ipse, sogar.
kuasi, beinahe, fast.
la, dort.
leplu, meist, am meisten.

minu, minder, weniger.
no, nicht, nein.
plu, mehr.
respektive, respektive.
retro, zurück.
si, ja.
sirka, rings herum, ungefähr.
tro, zu, allzu.
ya, schon.

§ 60. Die übrigen Adverbien sind abgeleitete, und zwar werden sie durch Anfügung des Suffixes **-e** an andere Redeteile oder Stämme gebildet (R. 37), z. B.

finie, endlich, zuletzt.
frekuente, oft.
kontinue, beständig, in einem fort.
noktue, bei Nacht, nachts.
rare, selten.[1])
sue-tempe, zu seiner Zeit, rechtzeitig.
interiore, innen, drinnen.
dome, zu Hause.
norde, im Norden, nördlich.
fakte, thatsächlich, wirklich, faktisch.
lente, langsam.
pede, zu Fuss.
tale, so.
multe, sehr.
pene, mit Mühe, kaum.
sole, nur, allein.
sufise, genug, ziemlich.
totale, im ganzen, gänzlich.
obstine, trotzdem.
posible, vielleicht.
probable, wahrscheinlich.
serte, sicherlich, bestimmt.
setre, übrigens.
***si*kause**, deshalb, demnach.
ulteriore, weiter, ferner.

Anmerkung: Ueber die Adverbia auf **-foa** siehe Kapitel IV, § 17 (Iterativzahlen).

§ 61. Die **Frageadverbien** sind folgende:

***ke*frekuente?** wie oft?
***ke*kause?** warum? weshalb?
kel*foa*? welchesmal?
kel*imfoa*? zum wievieltenmal?
***ke*loke?** ***ke*plase?** wo?
***ke*maniere?** auf was für eine Art?
kuale? wie?
kuande? wann?
kuante? wie sehr?
kuant*foa*? wievielmal?

Die Frageadverbien können auch relativisch gebraucht werden. (Z. 42/44.)

[1]) Im Deutschen hat das Adverb oft die Form des Adjektivs, z. B. selten, langsam, wahrscheinlich, — in der Neutralsprache werden Adverb und Adjektiv streng unterschieden: **rar, rare; lent, lente; probabl, probable.**

§ 62. Zur Bezeichnung der zunächstliegenden Tage werden die Präfixe **si-** und **pre-**, die Präposition **po** und das Adverb **plu** an das Wort **diurn**, der Tag, angehängt (R. 125), demnach heisst:

***si*diurne**, heute.

***pre-si*diurne**, gestern. **plu*pre-si*diurne**, vorgestern. **po*si*diurne**, morgen. **plu-po*si*diurne**, übermorgen.

Auf dieselbe Weise können auch Abverbien der Zeit aus anderen Grundwörtern, z. B. **hor** Stunde, **seman** Woche, **mens** Monat, **anu** Jahr u. s. w. gebildet werden, z. B. ***si*hore** in dieser Stunde, ***presi*mense** vorigen Monat, **plu-po*si*anue** übernächstes Jahr, ***si*momente** augenblicklich.

§ 63. Die **Steigerung** der Adverbien, wie auch der Adjektiva, geschieht durch Vorsetzen der Adverbia **plu** für den Komparativ und **leplu** für den Superlativ (R. 123), z. B.

tarde spät. **plu tarde** später. **leplu tarde** am spätesten.

§ 64. Dient ein Adverb zum Determinieren eines Verbums, so steht es immer nach diesem Verbum, z. B. **skrib*ar* korekte** richtig schreiben, **mi skrib korekte** ich schreibe richtig. Eine Ausnahme von dieser Regel bildet das Adverb **no**, welches immer vor dem Verbum steht, z. B. **mi *no* skrib** ich schreibe nicht. — Dient jedoch ein Adverb zum Determinieren eines anderen Redeteils, so steht es immer vor diesem, z. B. ***multe* grand** sehr gross, ***no* ankor** noch nicht, ***yuste* ist** gerade dieser. (R. 84.)

Anmerkung: Angaben der Zeit, des Ortes und des Grundes können von das Verbum gesetzt werden, wenn sie von besonderer Wichtigkeit sind, z. B. ***Nokuande* mi esav in Paris**; niemals war ich in Paris. ***In ist dom* Goethe naskav**; in diesem Hause ist Goethe geboren. ***Kausu pluvi* noi restero dome**; des Regens wegen werden wir zu Hause bleiben. (Gl. n.)

VIII. Die Präposition.

§ 65. Die **Stammpräpositionen** sind folgende (Z. 42/44):

a; zu, hinzu, nach; Dativ (vergl. Kapitel II § 3); (vor dem Infinitiv) um zu —.
ad; an (lokal).
ante; vor (temp. und lokal).
da; von — her, seit.
de; von; Genitiv (vergl. Kapitel II § 3).
di; von, über.
eks; aus.
ekstr; ausser.
in; in.
intr; zwischen.
ko; mit.
kontr; gegen.
per; durch, von (Urheber).
po; hinter, nach (temp. und lokal).
pro; für.
sine; ohne.
sirka; um, rund um.
su; auf.
sub; unter.
trans; jenseit, über — hin.
ultra; über — hinaus.
usk; bis.
versu; nach, hin, in der Richtung zu.
via; über, via.

§ 66. Die übrigen Präpositionen sind abgeleitete und werden aus anderen Redeteilen oder Stämmen durch Anhängen des Suffixes **-u** oder durch Umschreibung gebildet. Die hauptsächlichsten sind folgende (Z. 42/44, R. 38):

a kont de; auf Conto des.
dekstre de; rechts von.
dorsu; hinter, im Rücken
durantu; während. [des.
eksceptu; ausgenommen, mit Ausnahme von.
eksteriore de; ausserhalb.
favoru; zu Gunsten des.
in dom de; im Haus des.
inferiore de; unterhalb.
in honor de; zu Ehren des.
interiore de; innerhalb.
in manier de; in der Weise von, nach Art des.
in mediad de, in sentr de; inmitten, mitten in.
in nom de; im Namen des.
in sosietet de; in Gesellschaft von.
in temp de; zur Zeit des.
kausu; wegen. [tracht.
konsiderantu; in Anbe-
ko permitasion de; mit Erlaubnis des.
kosukurs de; mit Hilfe von.
longu; längs. [von.
manku; in Ermangelung
mediu; mittels, durch.
negligantu; ungeachtet.
obstinu; trotz.
okasionu; bei Gelegenheit des.

plas*u* (oder: **in plas de**); anstatt.
presentu: vor, in Anwesenheit von.
profitu; zum Nutzen des.
proksimu; in der Nähe des.
relativu; betreffs, hinsichtlich, in Bezug auf.
sekuantu; infolge, zufolge, nach.
sekuantu kommand de; auf Befehl des.
sinistre de; links von.
siteriore de; diesseit.
superiore de; oberhalb.
ulteriore de; jenseit.
visinu; neben.
yunktu; bei.

Die Präpositionen stehen immer vor dem Substantiv im Nominativ, z. B.

favoru mie fratr; zu Gunsten meines Bruders.
ad mur; an der Mauer.
pro mi; für mich.
kausu pluvi; des Regens wegen.

IX. Die Konjunktion.

§ 67. Die Stammkonjunktionen sind folgende (Z. 42/44):

e; und.
e — e; sowohl — als auch.
eske; ob; Fragepartikel.
et; auch.
if; wenn (causal).
if et; wenn auch.
ka; als (nach d. Komparativ).
ke; dass (immer mit nachf. Indikativ).
ma; aber, jedoch, sondern.
ni — ni; weder noch.
u; oder.
u — u; entweder — oder.

§ 68. Die **übrigen Konjunktionen** werden durch Umschreibung wiedergegeben; für einige Konjunktionen genügen die adverbialen Formen. Die hauptsächlichsten sind folgende (Z. 42/44):

a fini ke; damit.
ante ke; ehe.
da temp ke; seitdem.
durante ke; während.
eksepte ke; ausser wenn, es sei denn dass.
in kualitet de; als, in d. Eigenschaft als.
kause; denn, weil, da.
kuale if; als ob. [poral).
kuande; wann, wenn (tem-
negligante ke; obgleich.
***ne*mediate po ke**; sobald als.

no sole — ma et; nicht nur — sondern auch.
obstine ke; trotzdem dass.
omni*foa* ke; so oft als, jedesmal wenn, wann immer.
omniloke ke; wo immer.
plase ke; anstatt dass.
po ke; nachdem.
sine ke; ohne dass.
suposante ke; vorausgesetzt dass.
tale ke; so dass.
tale longe ke; solange als.
usk ke; bis dass.

X. Die Interjektion.

§ 69. Die **Stamminterjektionen** sind folgende (Z. 42/44, 51/54):

a! ah! ei! hm! ach!
apo! weg! fort!
ekse! siehe da!
fi! pfui!
o! oh!
stop! halt!
ve! wehe!

§ 70. Die **übrigen Interjektionen** werden durch andere Redeteile wiedergegeben. (R. 107.) — Die hauptsächlichsten sind (Z. 42/44, 51/54):

a *revisad*! auf Wiedersehen!
audi*a*! he! heda! hört!
brave! bravo!
damnos! schade!
haste! eilends! flugs! hurtig!
o Deo! um Gotteswillen.
parat! fertig! bereit!
pardon! Vergebung!
regrete! leider!
silensi! st! ruhig!
sukurs! zu Hilfe!
ve a mi! wehe mir!

XI. Wortbildung.

§ 71. Man unterscheidet Stammwörter, z. B. **tabl** Tisch, abgeleitete Wörter, z. B. ***nè*mult** wenig, **dro*gist*** Drogist und zusammengesetzte Wörter, z. B. **grandpatr** Grossvater.

a) Stammwörter.

§ 72. Die Stammwörter sind den arischen Sprachen entnommen. Für die Wahl der Stammwörter hat die

„internationale Weltspracheakademie“ folgende Regel aufgestellt: „Am geeignetsten für eine internationale Sprache ist dasjenige Wort, welches bereits als nationales Wort oder als Fremdwort in den meisten europäischen Hauptsprachen existiert.“ (R. 11.) Dabei wurden namentlich folgende sieben Sprachen berücksichtigt: englisch (**e**), französisch (**f**), deutsch (**d**), spanisch (**s**), italienisch (**i**), russisch (**r**) und lateinisch (**l**) und, wo es irgend anging, solche Wörter gewählt, welche in allen sieben Sprachen vorkamen, z. B. **apetit, e f d s i r l**, Appetit; **diametr, e f d s i r l**, Durchmesser; **eksamin*ar*, e f d s i r l**, examinieren; **tri, e f d s i r l**, drei u. s. w. Diese Arbeit der Akademie hat bewiesen, dass es sehr viele Wörter giebt, die bereits international geworden sind, — viel mehr, als man im allgemeinen glaubt. Die meisten der gewählten Stammwörter kommen in mindestens vier der obengenannten Hauptsprachen vor; nur ausnahmsweise musste zu Stämmen gegriffen werden, die weniger als vieren dieser Sprachen gemeinsam sind, z. B. **trotoar, f d r**, Trottoir, Bürgersteg; **urs, f i l**, Bär; **tint, d s**, Tinte. Für diejenigen Begriffe, für welche es keine internationalen Wörter giebt, wurden abgeleitete oder zusammengesetzte Wörter (siehe unten) den natursprachlichen Wörtern vorgezogen; so entstanden z. B. Wörter wie ***ne*mult**[1]), wenig; **kanal*et***, Graben; **san*eskar***, genesen; **bel-fili*o***, Schwiegersohn.

§ 73. Um die Aussprache mit der Schreibung in Einklang zu bringen, d. h. um eine wirklich einfache, leicht erlernbare Orthographie zu erhalten, wurde beschlossen zu schreiben:

1. **ku**, wenn im nationalen Wort **qu** steht, z. B. **kuadrat** Quadrat. (R. 120).

2. das **c** vor Konsonanten und vor **a o u** ist, der allgemeinen Aussprache gemäss, durch **k** ersetzt, z. B. **kart** Karte, **klas** Klasse, **kolor** Farbe, **kub** Würfel;

[1]) Die Bedeutung der einzelnen Teile der Wörter kann im Wörterbuch leicht nachgeschlagen werden; sie wird deshalb an dieser Stelle nicht wiederholt.

und vor **e** und **i** durch **s**, z. B. **selebr** berühmt, **sipres** Cypresse. (R. 23.)

3. das **t** in der Endung **-tion** wurde der Aussprache gemäss durch **s**[1]) ersetzt, z. B. **nasion** Nation. (R. 23.)

4. wenn ein und dasselbe Wort im englischen, französischen und deutschen vorkommt aber mit verschiedener Schreibung des Auslautes, z. B. Anker **d**, anchor **e**, ancre **f**; — Meter **d**, meter **e**, mètre **f**; — Bibel **d**, Bible **e** **f**, — so werden im Auslaut zwei oder drei Konsonanten nebeneinander geschrieben, z. B. **ankr**, **metr**, **bibl**, weil die Einfügung eines Vokals, z. B. eines **e** vor dem letzten Konsonanten, nach der allgemeinen Betonungsregel eine unnatürliche Betonung veranlassen würde, z. B. **bibél**, und weil andererseits die Schreibung eines Vokals ohne jegliche Bedeutung am Ende des Wortes unnütz ist. (R. 23.)

5. das nationale **z** wurde durch **s**[1]) ersetzt, z. B. **basar** Bazar, Markt. (R. 23.)

6. **ph** wurde durch **f** ersetzt, z. B. **fosfor** Phosphor. (R. 23.)

7. **x** wurde durch **ks** ersetzt, z. B. **eksamin*ar*** examinieren (Gl. n; Z. 23/28).

8. wo für ein und dieselbe Bedeutung verschiedene Stämme vorhanden sind, z. B. **vid** und **vis**, **redig** und **redakt**, **kresk** **krev** und **kret**, **kolig** und **kolekt**, wurde derjenige Stamm gewählt, welcher bekannter, allgemeiner ist, z. B. **vis*ar*** sehen, **redakt*ar*** redigieren, **kresk*ar*** wachsen, **kolekt*ar*** sammeln. (R. 23.)

9. es wurden in einigen Fällen dieselben Formen für Stämme mit verschiedener Bedeutung zugelassen, doch nur in dem Falle, wenn sie verschiedenen Redeteilen angehören, z. B. **dur** hart, **dur*ar*** dauern; **libr** Buch, **libr** frei; **nov** neu, **nov** neun. (R. 23.)

10. **ae** und **oe** lateinischer Wörter wurde durch **e** ersetzt, z. B. **diet** Diät, **homeopati** Homöopathie. (R. 23.)

[1]) **s** wird immer scharf ausgesprochen, siehe Kap. I. § 1.

11. das **ch** griechischer Wörter wurde durch **k** ersetzt; z. B. **kerub** Cherub, **Krist** Christus. (R. 23.)

12. die nationalen Doppelkonsonanten wurden durch einfache ersetzt, z. B. **aprend*ar*** lernen, **er*ar*** irren, **supos*ar*** voraussetzen, weil die Doppelkonsonanten bloss einen historischen aber keinen praktischen Wert haben und dabei durchaus nicht international sind, z. B. adresse **f d**, address **e**. (R. 23.)

13. das **j** in lateinischen Wörtern (neuerer Schreibart) wurde durch **y** ersetzt, z. B. **yug** Joch; **obyekt** Objekt, Gegenstand; **mayestet** Majestät. (R. 23, 112.)

14. das **j** und das **g** (vor **e** und **i**) in Wörtern, die aus dem Französischen entnommen sind, wird mit **j** geschrieben und so wie im Französischen, also wie ein weiches (tönendes) **sch**, ausgesprochen, z. B. **jalus** eifersüchtig; **kurtaj** Courtage. (R. 110.)

15. der Ton **sch** wurde mit **sh** geschrieben, z. B. **shalup** Boot, Schaluppe; **sharm** Reiz, Anmut. (R. 109.)

16. in den Endungen **-ion, -ier** wurde **i** geschrieben, z. B. **nasion** Nation, **kavalier** Kavalier. (R. 113.)

17. in den Wörtern, welche im Französischen die weich ausgesprochenen **ll** und **ng** enthalten, wurde nach **l** und **n** ein **i** geschrieben, z. B. **biliet** Billet, **viniet** Vignette. (R. 114.)

18. es wurde beschlossen: a) keine Konsonanten mit irgend einem Abzeichen, z. B. **ç** mit einem Häkchen (Cedille) wie es im Französischen vorkommt, b) keine umgekehrten Buchstaben, z. B. **ƨ**, wie es Vereine für phonetische Schreibung benutzen, — anzuwenden. (108).

Diese Regeln dienten im allgemeinen zur Richtschnur, doch erkannte sie die Akademie nicht für alle Fälle bindend an, prüfte vielmehr jeden Stamm besonders auf seine Form und Bedeutung. (R. 24.)

§ 74. Alle Wörter, die in irgend einer Beziehung nicht den hier folgenden Regeln der Bildung abgeleiteter und zusammengesetzter Wörter entsprechen, werden für Stammwörter der Neutralsprache an-

gesehen, selbst wenn sie in den Nationalsprachen abgeleitete Wörter sind, z. B. **dialekt** Dialekt, **doktor** Doktor, **eksempl** Beispiel, **optimist** Optimist, **original** originell, **perpendikular** senkrecht. (R. 25.)

§ 75. Ein Wortstamm bleibt stets unverändert; es können ihm nur Präfixe, Suffixe oder aber ein zweites Stammwort angehängt werden. (R. 26.)

§ 76. Stammwörter können allen Redeteilen angehören, z. R. **tabl** Tisch, **grand** gross, **tri** drei, **mie** mein, **[mi] am** [ich] liebe, **ergo** folglich, **de** von, **if** wenn, **fi** pfui. (R. 12.)

§ 77. Es giebt ein-, zwei-. drei-, vier- und sogar (sehr wenige) fünfsilbige Stammwörter, z. B. **verb** Zeitwort, **tortur** Folter, **mineral** Mineral, **temperatur** Temperatur, **perpendikular** senkrecht. (R. 1, 2, 21.)

§ 78. Stämme können einen Vokal im Anlaut, z. B. **adres** Adresse, **am*ar*** lieben, und einen Vokal im Auslaut haben, z. B. **akua** Wasser, **ole** Öl, **lingu** Sprache, **kontinu*ar*** fortsetzen, **pronunsi*ar*** aussprechen, **flu*ar*** fliessen, **vaku** leer. (R. 18, 19.)

§ 79. Zwei- drei und sogar vier Konsonanten dürfen nebeneinander stehen sowohl im Anfang als in der Mitte eines Wortes, wenn solch eine Schreibung in der französischen, englischen und deutschen Sprache existiert, z. B. **katastrof** Katastrophe, **magistrat** Magistrat, **monstr*ar*** zeigen, **obskur** finster, **splend*ar*** glänzen. (R. 22.)

b) Abgeleitete Wörter.

Abgeleitete Wörter werden durch Anfügung von Präfixen oder Suffixen an einen Stamm gebildet.

§ 80. **Präfixe.** (R. 99, 124, 125, 129, 134, 141.)

1. **anti-** entspricht der Präposition **kontr** gegen: ***anti*alkohol*ik*** antialkoholisch, ***anti*pap** Gegenpapst.
2. **arki-** bedeutet Vorrang, Superiorität: ***arki*episkop** Erzbischof.

3. **auto-** entspricht dem Pronomen **aut** selbst: ***auto*mobil** selbstbeweglich.
4. **dis-** bedeutet eine Trennung: ***dis*frang*ar*** zerbrechen; ***dis*kup*ar*** zerschneiden.
5. **ekui-** bedeutet Gleichheit: ***ekui*krurik** gleichschenkelig; ***ekui*val*ar*** gleich gelten.
6. **elektro-** bedeutet Elektricität: ***elektro*teknik** Elektrotechnik.
7. **foto-** bedeutet Licht: ***foto-grafar*** photographieren.
8. **gala-** bedeutet Pracht, Gepränge, Pomp: ***gala*diné** Galadiner.
9. **hidro-** bedeutet Wasser: ***hidro*dens** wasserdicht.
10. **homo-** bedeutet Verhältnismässigkeit: ***homo*ton** Gleichklang.
11. **kali-** bedeutet Schönheit: ***kali-graf*** Kalligraph.
12. **ke-** bedeutet eine Frage: ***ke*loke?** wo? ***ke*kause?** warum?
13. **krono-** bedeutet Zeit: ***krono-metr*** Chronometer.
14. **ksilo-** bedeutet Holz: ***ksilo-graf*** Xylograph.
15. **kubik-** bedeutet Kubik-: ***kubik*metr** Kubikmeter.
16. **mikro-** bedeutet Kleinheit: ***mikro*kapik** kleinköpfig; ***mikro-metr*** Mikrometer.
17. **mis-** bedeutet etwas nicht Gutes oder Misslungenes: ***mis*kredit** Misskredit; ***mis*komprend*ar*** missverstehen.
18. **ne-** bedeutet einen kontradiktorischen Gegensatz: ***ne*amik** Feind, ***ne*mult** wenig, ***ne*fasil** schwer.
19. **neo-** bedeutet etwas Neues: ***neo*pers*ian*** neupersisch.
20. **no-** bedeutet einen konträren Gegensatz: ***no*kuande** niemals, ***no*loke** nirgends, ***no*kos** nichts.
21. **para-** bedeutet Schutz gegen etwas: ***para*fulmin** Blitzableiter.
22. **pleni-** bedeutet Fülle: ***pleni*lun** Vollmond; ***pleni*potent** bevollmächtigt.
23. **poli-** bedeutet eine Vielheit: ***poli*angul** Vieleck; ***poli*teknik*al*** polytechnisch.
24. **pre-** bedeutet vor: ***pre*lud** Vorspiel; ***pre*skrib*ar*** vorschreiben.
25. **proto-** bedeutet Ursprung: ***proto*forest** Urwald; ***proto*tip** Urbild.

26. **pseudo-** bedeutet etwas nicht Authentisches, nicht Echtes: ***pseudo*nom** Pseudonym.
27. **re-** bedeutet Wiederholung und Rückkehr: ***re*don*ar*** zurückgeben.
28. **semi-** bedeutet Hälfte: ***semi*lun** Halbmond; ***semi*filio** Stiefsohn.
29. **si-** bedeutet die Jetztzeit und das Zunächstliegende: ***si*tempe** jetzt, ***si*loke** hier, ***si*diurne** heute.
30. **te-** bildet korrelative Wörter zu den Fragewörtern auf **ke-**: ***te*loke** dort; ***te*kause** darum.
31. **termo-** bedeutet Wärme: ***termo-metr*** Thermometer.
32. **ultra-** bedeutet etwas Übermässiges: ***ultra*violet** ultraviolet.
33. **vise-** bedeutet eine substituierende oder untergeordnete Person: ***vise*direktor** Vicedirektor.

Diese Vorsilben können an alle Stammwörter angehängt werden, sofern der Sinn es erlaubt.

§ 81. Suffixe.

Ausser den Suffixen, welche oben, bei Besprechung der einzelnen Redeteile, bereits angeführt sind, hat die Neutralsprache noch folgende:

-ad; dieses Suffix hat keine bestimmte Bedeutung und bildet Substantive, die irgend eine Beziehung zum Stamm haben; es wird auch gebraucht zur Bildung von Substantiven, die das Resultat einer Handlung bezeichnen; z. B. **benefasi*ad*** Wohlthat; **ed*ad*** Essen, Speise; **font*ad*** Brunnen; **garant*ad*** Garantie, Bürgschaft; **intr*ad*** Eingang; **kampestr*ad*** Land (nicht Stadt); **kandel*ad*** Leuchter; **kavalk*ad*** Ritt; **konos*ad*** Kenntnis; **limon*ad*** Limonade; **medi*ad*** Mitte; **merkant*ad*** Ware; **pikt*ad*** Gemälde; **plat*ad*** Schüssel; **prefer*ad*** Vorzug; **promen*ad*** Spaziergang; **skrib*ad*** Schrift; — **gani*ad*** Erwerb; **kapt*ad*** Beute; **pens*ad*** Gedanke; **rost*ad*** Braten; **skrib*ad*** Schrift, Abhandlung, Aufsatz. (R. 70, 93.)

-aj bildet Sammelnamen (von Sachen): **foli*aj*** Laub; **lin*aj*** Wäsche; **mont*aj*** Gebirge; **ekip*aj*** Ausrüstung

(z. B. Pferd und Wagen); **plum*aj*** Gefieder. (R. 104, 110, 127.)

-asion mit einem Verbalstamm bildet Substantive, die eine Handlung bezeichnen: **deklin*asion*** Deklination; **prepar*asion*** Vorbereitung. (R. 53.)

-ativ mit einem Verbalstamm bildet Adjektive, die eine Fähigkeit oder Möglichkeit ausdrücken: **ostent*ativ*** ostentativ. (R. 130.)

-ator mit einem Verbalstamm bildet Substantive, die eine thätige Person oder Sache bezeichnen: **or*ator*** Redner; **salv*ator*** Retter; **ventil*ator*** Ventilator; **numr*ator*** Zähler. (R. 54.)

-el bildet Sammelnamen (von Personen): **parent*el*** Verwandtschaft; **klient*el*** Kundschaft. (R. 105.)

-er mit einem Nichtverbalstamm bildet Substantive, die Personen oder Sachen bedeuten, welche irgend eine Beziehung zum Stamm haben und für welche das Suffix **-ist** (siehe unten), seiner speciellen Bedeutung wegen, nicht passt: **aksion*er*** Aktionär; **milion*er*** Millionär; **senat*er*** Senator; **tabl*er*** Tischler; **ambl*er*** Passgänger. (R. 28, 138.)

-eri bildet Substantive, die einen Ort bezeichnen: **tan*eri*** Gerberei; **apl*eri*** Bienenstock; **restaur*eri*** Restauration; **kaf*eri*** Café, Kaffeewirtschaft; **bir*eri*** Bierhaus, Bierschenke. (R. 106.)

-esk[*ar*] bildet Verben, die ein Entstehen oder einen Anfang bezeichnen: **verd*eskar*** grün werden, grünen; **putr*eskar*** faulen; **palid*eskar*** erblassen; **san*eskar*** genesen. (R. 51.)

-graf bildet Substantive, die Personen bezeichnen, welche auf eine gewisse Weise schreiben, zeichnen u. dergl.: ***foto-graf*** Photograph. (R. 131.)

-ia bildet Substantive, die ein Land bezeichnen: **Espan*ia*** Spanien; **Rus*ia*** Russland; **Ital*ia*** Italien; **patr*ia*** Vaterland. (R. 30.)

-ifik[*ar*] bildet Verben, die bezeichnen, dass etwas so gemacht wird, wie es im Stamm angegeben ist: **grand*ifikar*** gross machen; **fals*ifikar*** fälschen; **simpl*ifikar*** vereinfachen. (R. 52.)

-ism bildet Substantive, die eine Religion oder eine geistige Richtung bezeichnen: **protestant*ism*** Prote-

stantismus; **real*ism*** Realismus; **kosmopolit*ism*** Kosmopolitismus; **partikular*ism*** Partikularismus. (R. 48, 140.)

-ist mit einem Nichtverbalstamm bildet Substantive, die Personen bezeichnen, welche sich mit etwas beschäftigen: **velosiped*ist*** Velocipedist, Radfahrer; **dro-g*ist*** Droguist; **telegraf*ist*** Telegraphist. (R. 29, 140.)

-itet mit einem Adjektiv bildet Substantive, die eine Eigenschaft bezeichnen: **egual*itet*** Gleichheit; **amabl*itet*** Liebenswürdigkeit; **kual*itet*** Eigenschaft; **rar*itet*** Seltenheit; **total*itet*** Gesamtheit. (R. 27.)

-metr bildet Substantive, die eine messende Person oder Sache bezeichnen: ***termo-metr*** Thermometer; **hor*metr*** Uhr. (R. 102.)

-on bildet Substantive, die eine Vergrösserung bezeichnen, z. B. **rastr*on*** Egge. (R. 101.)

-or bildet Substantive, die einen Zustand oder Affekt bezeichnen, in dem sich eine handelnde Person oder Sache befindet, z. B. **am*or*** Liebe; **ard*or*** Glut. (R. 136.)

Alle diese Suffixe können von jedem, der sich dieser Sprache bedient, zur Bildung neuer Wörter nach den angegebenen Regeln benutzt werden, mit Ausnahme des Suffixes **-ad**, mit dessen Hilfe neue Wörter zu bilden die Akademie (seiner unbestimmten Bedeutung wegen) sich vorbehält. (R. 70.)

c) Zusammengesetzte Wörter.

§ 82. Zusammengesetzte Wörter, d. h. Wörter, in denen zwei Stämme enthalten sind, können aus allen Redeteilen, mit Ausnahme der Kardinalzahlen (siehe unten), gebildet werden, sofern der Sinn es erlaubt, und zwar durch einfache Nebeneinanderstellung mit einem Bindestrich oder auch (gewöhnlich) ohne solchen, dabei wird das determinierende Wort vor das determinierte gestellt, z. B. **post-mark** Briefmarke; **grand-patr** Grossvater; **dupl-akuil** Doppeladler; **omni-potent** allmächtig; **bene-fas*ar*** wohlthuen; **no-kos** nichts; **eks-pos*ar*** ausstellen. — Anstatt der Kardinalzahlen braucht man besondere Präfixe; die

hauptsächlichsten derselben sind folgende: 1 **mono-**, 2 **bi-**, 3 **tri-**, 4 **kuadri-**, 5 **penta-**, 6 **heksa-**, 7 **hepta-**, 8 **okto-**, 9 **nona-**, 10 **deka-**, 100 **hekto-** und 1000 **kilo-**, z. B. ***mono*okulik** einäugig; ***bi*kavalik** zweispännig; ***tri*angul** Dreieck. (R. 86.)

§ 83. Anmerkung: Da die Präfixe und Suffixe den Natursprachen entnommen und zwar die gebräuchlichsten derselben gewählt worden sind, so entsprechen auch die meisten der künstlich gebildeten Wörter vollkommen den natürlichen Wörtern mit derselben Bedeutung; z. B. ***pre*skrib*ar*, *proto*tip, kavalk*ad*, deklin*asion*, ventil*ator*, milion*er*, patr*ia*, fals*ifikar*, real*ism*, drog*ist*, kual*itet*** — sind nach den Regeln der Neutralsprache gebildet und doch ganz bekannte internationale Wörter. Oft decken sich jedoch die natürlichen international gewordenen Wörter mit den regelmässig gebildeten, künstlichen nicht, z. B. **visibl** — **vis*abl*** sichtbar. **egualis*ar*** — **egualif*ikar*** ausgleichen, **anual** — **anu*ik*** jährlich, **infeksion** — **infekt*asion*** Infektion. Solche internationale Wörter sind (in der neutralsprachlichen Orthographie) im Wörterbuch angeführt und zwar stehen sie in Klammern neben dem regelmässig gebildeten künstlichen Wort derselben Bedeutung. Es ist gestattet, nach Belieben, jede der beiden Formen zu gebrauchen. (R. 56.)

XII. Abkürzungen.

§ 84. In der Neutralsprache sind folgende Abkürzungen üblich (R. 137.):

e s. für **e setr*i*** bedeutet: u. s. w., etc.: und so weiter, et cetera.
i. e. für **it es** bedeutet: d. h., das heisst.
kh für **kelk-hom** bedeutet: jemand.
kk für **kelk-kos** bedeutet: etwas.
p. e. für **pro eksempl** bedeutet: z. B., zum Beispiel.
s. (vor Zahlen) für **sirka** bedeutet: c., circa, ungefähr.

Schluss.

§ 85. Folgende **Textproben** mögen als Beispiele für die Bildung ganzer Sätze dienen:

Sankt-Peterburg, 8 februar 1901.

A sinior

P. Lachou, injenier

in Boulogne sur Seine; Fransia.

Respondante votr letr de 1 februar 1901, direktorad de sosietet de relsrut S. Peterburg-Tobolsk av honor komitar a vo, sinior estimed, trides (30) nivelmetri[1]) de votr sistem pro lokomotivi a pris de seksdeskuink (65) franki pro eksemplar franku S. Peterburg, a termin 8 april 1901 loku S. Peterburg e a kondisioni sekuant:

1. Aparati deb esar adresed a shef de stasion Peterburg de relsrut nomed e deb esar asekured per vo e pro votr kont; if aparati u partii de ili esero ruined u perded in voyaj, vo deb mitar nemediate otri, plasu aparati e partii ruined e perded.

2. Vo prend su vo garantad de funksion rekt de aparati durantu un anu da resivasion de ili per ofiseri de relsrut nomed.

3. Mon esero payed a vo no plu tarde ka un seman po resivasion definitiv de aparati.

Direktorad nomed av honor pregar vo, sinior estimed, avisar di akseptasion de ist komision no plu tarde ka 15 februar 1901. — If tetempe votr respond no esero resived, direktorad nomed estimero, ke vo av refused ist komision.

Shef de seksion ekonomik — President de direktorad

N. N. — N. N.

[1]) Aparat pro observasion de nivel de akua in kaldron.

Kristiania, 27 februar 1902.

A doktor de medisin P. O.
in S. Peterburg, Rusia.

Koleg estimed!

Mi aprendav, ke votr artikl di influensa es traduked eks lingu rusik in lingu fransik.

It es motiv pro mi komunikar a vo, ke „Akademi internasional de lingu universal" av publiked in ist anu diksionar e gramatik de idiom neutral, tale ke sitempe artikli medisinik potes esar skribed in ist idiom, kel potes esar komprended per omnihom kultived kuasi sine aprendasion anterior.

It es ver, ke ekspresioni mult spesiale medisinik no ankor eksist in diksionar nomed, ma it no es obstakl pro skribasion de artikli sientifik in ist lingu, kause ist ekspresioni es paroli internasional.

Skribasion in idiom neutral don profiti sekuant in komparasion ko kelkun lingu nasional:

1. Libri e broshuri sientifik publiked in ist idiom potes esar lekted per omnihom in original,
2. traduksion no plu es nesesar,
3. ili avero sirkl multe plu grand de lektatori, e tekause.
4. ili potes esar imprimed in kuantitet plu grand de eksemplari; ergo
5. ili potes esar vended a pris plu minim, e
6. profit material de editor (respektive de autor) esero plu grand.

Idiom neutral es usabl no sole pro skribasion, ma et pro parlasion; sikause in kongres sekuant internasional de medisinisti mi av intension usar ist idiom pro mie raport di maladitet „lupus" e mi esper esar komprended per omni medisinisti present.

Publikasion de idiom neutral interesero et votr filio, kel kolekt postmarki, kause ist idiom es lingu praktikal pro korespondad ko kolektatori in otr landi.

Ko respekt grand e ko saluti kordial mi rest

votr serv leplu devot

F.

Wörterbuch

der

Neutralsprache

(idiom neutral).

Erklärung

der im Wörterbuch angenommenen Abkürzungen und Zeichen.

a.	Adjektiv.	Mar.	Marine.
adj.	„	Med.	Medizin.
adv.	Adverb.	Milit.	Kriegswesen.
Anat.	Anatomie.	Mus.	Musik.
Astr.	Astronomie.	n.	Zahlwort.
caus.	kausal.	num.	„
cf.	vergleiche.	part.	Partizip.
chem.	Chemie.	pl.	Plural.
cj.	Konjunktion.	pp.	Präposition.
Com.	commerciell.	prf.	Präfix.
conj.	Konjunktion.	prn.	Pronomen.
dim.	Diminutivum.	pron.	„ [men.
e.	ein.	pron. pers.	Personalprono-
etw.	etwas.	prp.	Präposition.
fig.	bildlich.	s.	Substantiv.
Geom.	Geometrie.	sf.	„ weibl. Geschl.
Gram.	Grammatik.	sm.	„ männl. „
Inf.	Infinitiv.	sn.	„ sächl. „
int.	Interjektion.	temp.	temporal.
interj.	„	va.	transitives Verbum.
jd.	jemand.		
jdm.	jemandem.	v. imp.	unpersönliches Verbum.
jdn.	jemanden.		
kh.	kelkhom (jemand).	vn.	intransitives Verbum.
kk.	kelkkos(etwas).	vr.	reflexives Verbum.
loc.	lokal.		

Wörter mit einem Bindestrich, z. B. grand-patr, Grossvater, sind solche, die aus zwei Stämmen zusammengesetzt sind; der Bindestrich braucht nicht geschrieben zu werden: grandpatr.

In abgeleiteten Wörtern sind Vorsilben (Präfixe) und Nachsilben (Suffixe) in Kursivschrift gedruckt, z. B. *prototip* Urbild, ra*ritet* Seltenheit.

Steht neben einem abgeleiteten neutralsprachlichen Wort ein zweites in Klammern, z. B. „Lossprechung, sf. absolv*asion* (absolusion)", so bedeutet es, dass jedes von den beiden Wörtern in der betr. Bedeutung gebraucht werden kann.

Im Neutral-Deutschen Teil steht der Stamm des neutralsprachlichen Wortes nur einmal; die in Kursivschrift danebenstehenden Nachsilben sollen an den Stamm angehängt werden, um Wörter zu bilden, z. B. „klos, s. Schloss. *-ar*, va. schliessen" lies: **klos**, s. Schloss. **klos*ar***, va. schliessen". — „kolektar, va. sammeln. *-ad*, s. Sammlung" lies: „**kolekt*ar***, va. sammeln. **kolekt*ad***, s. Sammlung".

Die neben den Namen chemischer Elemente in Klammern angegebenen Buchstaben, z. B. Cl in „klor, s. Chlor (Cl)" geben die in chemischen Formeln übliche Bezeichnung dieser Elemente an.

I. Teil.

Neutral-Deutsch.

A.

a, adv. (vor Zahlwörtern) zu, à, je. — prp. zu, nach; Dativ, z. B. a dom, dem Hause; (vor d. Infinitiv) um zu (nach einem „zu, allzu“ im Vordersatz und auch im verkürzten Absichtssatz). — interj. ah! ach! ei! hm!

-*a*, suff. 1. an e. Hauptwort, zeigt das weibliche Geschlecht an, z. B. maestr*a* Meisterin, kaval*a* Stute. 2. an e. Verbalstamm, zeigt II. Person sing. des Imperativ an, z. B. am*a*! liebe!

abandon*ar*, va. verlassen.

abat, s. Abt. -*a*, sf. Aebtissin. -*eri*, s. Abtei.

abat*ar*, va. fällen.

abdik*ar*, vn. abdanken, Amt niederlegen. -*asion*, s. Abdankung.

abdomin, s. Unterleib.

aber*ar*, vn. sich verirren, abirren. -*asion*, s. Verirrung, Aberration.

abiet, s. Tanne (pinus abies *l*).

Abisini*a*, s. Abyssinien.

abism, s. Abgrund, Schlund.

-*abl*, suff. bildet (gew. mit verbalem Stamm) Adjektiva, die zeigen, dass etw. möglich od. würdig ist, z. B. komprend*abl*, verständlich.

ablativ, s. Ablativ.

abomin*ar*, va. verabscheuen. -*abl*, a. abscheulich, scheusslich. -*asion*, s. Verabscheuung, Greuel.

abon*ar*, va. abonnieren. -*ant*, part. Abonnent.

abrevi*ar*, va. abkürzen. -*asion*, s. Abkürzung.

abrikos, s. Aprikose.

absent, a. abwesend. -*itet* (absens), s. Abwesenheit.

abses, s. Geschwür.
absint, s. Wermut.
absolut, a. unbedingt, vollständig. *-ism,* Absolutismus, unumschränkte Gewalt.
absolv*ar*, va. entbinden, lossprechen. *-asion,* (absolusion), s. Lossprechung.
absorb*ar*, va. absorbieren, einsaugen, in sich ziehen.
abstin*ar*, vn. sich enthalten.
abstinent, a. enthaltsam. *-itet* (abstinens), s. Enthaltsamkeit.
abstrakt, a. abstrakt.
abstrakt*ar*, vn. abstrahieren, absehen.
absurd, a. ungereimt, absurd. *-itet,* s. Absurdität.
abund*ar*, vn. Überfluss haben. *-ad,* s. Überfluss.
abyur*ar*, va. abschwören.
ad, pp. an.
-ad, suff. ohne bestimmte Bedeutung; es bildet Substantive, die irgend eine Beziehung zum Stamm haben, z. B. merkant*ad* Ware, oder das Resultat einer Handlung bezeichnen, z. B. kapt*ad,* Beute.
ad-bord*ar*, vn. anlanden, landen, anlaufen.
ad-dors*ar,* va. anlehnen.
a Deo; adieu!
ad-glutin*ar*, va. anleimen, ankleben, anpappen, agglutinieren. [schieben.
adiurn*ar*, va. vertagen, auf-
administr*ar*, va. verwalten, regieren. *-asion,* Verwaltung. *-ator,* Verwalter.
admiral, s. Admiral.
admiralitet, s. Admiralität.
admir*ar*, va. bewundern. *-abl,* a. bewundernswert. *-asion,* s. Bewunderung.
admit*ar*, va. zulassen.
adopt*ar*, va. annehmen, adoptieren.
ador*ar*, va. anbeten, verehren. *-abl,* a. anbetungswert. *-asion,* s. Anbetung. *-ator,* s. Anbeter.
ad-pend*ad*, s. Anhängsel, Anhang (eines Buches).
ad-port*ar*, va. bringen, holen, abholen.
ad-proksim*ar*, va. nähern. *-asion,* s. Annäherung.
ad-rang*ar*, va. arrangieren.
adres, s. Adresse. *-ar,* va. adressieren. [bar.
adult, a. erwachsen, mannadulter*ar*, vn. ehebrechen.
adverb, s. Adverb.
adverb partisip*ik;* Participialadverb.
advers, a. widerwärtig. *-er,* s. Gegner, Widersacher.
advokat, s. Advokat.
adyektiv, s. Adjektiv, Eigenschaftswort. *-ik,* a. adjektivisch. [zuteilen.
ad-yudik*ar*, va. zuerkennen,
ad-yunkt*ar*, va. hinzufügen, anreihen.
adyust*ar*, va. zurichten, abpassen, in Richtigkeit bringen, schlichten.

adyutant, s. Adjutant.
aer, s. Luft.
afabl, a. freundlich, leutselig. *-itet*, s. Freundlichkeit.
afeksion, s. Neigung, Lust.
afekt, s. Affekt.
afekt*ar*, vn. affektieren.
afer, s. Angelegenheit.
afirm*ar*, va. bejahen, behaupten, versichern, bestärken. *-asion*, s. Bejahung, Behauptung.
afirm*ar* mediu yur*ad*; beeidigen.
afish, s. Anschlag, Kundmachung. *-ar*, va. anschlagen, bekanntmachen.
afliksion, s. Betrübnis, Gram, Kummer.
aflikt*ar*, va. betrüben, veraforism, s. Spruch. [bittern.
Afrik, s. Afrika.
agat, s. Achat.
agensi, s. Agentur.
agent, s. Agent.
agil, a. behend, flink.
agit*ar*, va. agitieren, bewegen, aufregen. *-asion*, s. Agitation. *-ator*, s. Agitator.
agnel, s. Lamm. [Todeskampf.
agoni, s. Todeskampf.
agr, s. Acker.
agraf, s. Spange, Agraffe.
agreabl, a. angenehm. *-itet*, Annehmlichkeit.
agrikultur, s. Landbau.
ai, s. Faultier.
-aj, suff. bildet Sammelnamen von konkreten Begriffen mit Ausnahme von Personen, z. B. foli*aj*, Laub.
ajio, s. Agio, Aufgeld.
akademi, s. Akademie. *-an*. a. akademisch; Akadeakasia, s. Akazie. [miker.
a ke, conj. (im Nachsatz, wenn „tro“ im Vordersatz steht) als dass.
aklam*ar*, vn. zujauchzen. *-asion*, s. Beifallsruf.
akomod*ar*, va. anpassen. *-asion*, s. Accomodation.
akomod*ar* se, vr. sich fügen.
akord, s. Einigkeit, Accord. *-ar*, va. übereinkommen, abmachen, accordieren.
akord*ar* se, vr. sich vertragen.
akredit*ar*, va. accreditieren.
aks, s. Achse.
akseler*ar*, va. beschleunigen. *-asion*, s. Beschleuaksent, s. Accent. [nigung.
aksentu*ar*, va. betonen. *-asion*, s. Betonung.
aksept, s. Accept. *-ar*, va. annehmen, entgegennehmen, hinnehmen, aufnehmen.
aksid*ar*, vn. sich ereignen, vorfallen, vorkommen, sich begeben.
aksident, s. Ereignis, Zufall. *-e*, adv. zufällig.
aksiom, s. Axiom.
aksion s. Aktie.
akt, s. Handlung, Akt. *-ar*, va. handeln, thun.
aktiv, s. Aktiv (gramm.)

aktiv, a. thätig, aktiv.
aktor, s. Schauspieler. *-a,* sf. Schauspielerin.
aktual, a. wirklich, gegenwärtig, aktuell. *-itet,* Akaku, s. Nadel. [tualität.
akua, s. Wasser. *-tr,* a. wässerig.
akuafort, s. Scheidewasser.
akuarium, s. Aquarium.
akuavit, s. Branntwein.
akuil, s. Adler. [kaufen.
akuir*ar,* va. kaufen, einakumul*ar,* va. anhäufen, aufhäufen. *-asion,* s. Anhäufung. *-ator,* Accumulator.
akurat, a. pünktlich, genau, accurat. *-itet,* s. Pünktlichkeit, Genauigkeit.
akus*ar,* va. anklagen.
akusativ, s. Accusativ. *-ik,* a. accusativisch.
akustik, s. Akustik.
akut, a. scharf. *-ifikar,* va. schärfen, spitzen, zuspitzen. *-itet,* s. Schärfe.
al, s. Flügel. *-ar,* va. beflügeln. *-ed,* part. beflügelt, geflügelt.
-al, suff. bildet Adjektiva und wird anstatt *-ik* gebruucht, wenn der Stamm auf -ik auslautet, z. B. grammatik*al,* grammatisch.
alabastr, s. Alabaster.
alambik, s. Destillierkolben, Alambik.
alarm, s. Alarm, Waffenruf.
alaud, s. Lerche.
alb, s. Chorhemd.
Alban*ia,* s. Albanien.
alberg, s. Herberge, Gasthof. *-ar,* va. beherbergen. *-ist,* s. Gastwirt.
albom, s. Album. [artig.
alé, s. Allee. *-atr,* a. alleealegori, s. Allegorie. *-ik* (alegorik), a. allegorisch. [s. Heiterkeit.
alegr, a. heiter, froh. *-itet,*
alektar, va. locken, anlocken. *-asion,* s. Lockalen, s. Ahle. [ung.
alfabet, s. Alphabet.
alfenid, s. Alfenid.
algebra, s. Algebra. *-ik,* a. algebraisch.
alians, s. Bündnis.
alienar, va. entfremden, veräussern. *-asion,* s. Entfremdung, Veräusserung. *-ia,* s. Fremde. *-ik,* a. fremd.
aligator, s. Alligator.
aliment, s. Nahrungsmittel. *-ar,* va. ernähren, nähren, aufziehen, verpflegen. *-asion,* s. Unterhalt, Verpflegung. *-os,* a. nahrhaft.
aline, s. Absatz (gramm.)
Aljeri*a,* s. Algerien.
alkali, s. Alkali, Laugensalz. *-ik* (alkalik), a. alkalisch.
alkimi, s. Alchimie. *-ist,* (alkimist), s. Alchimist. alkimist*ik,* a. alchimistisch.
alkohol, s. Alkohol.
alkov, s. Alkoven.
almanak, s. Almanach.

almosin, s. Almosen.
aln, s. Erle.
aloe, s. Aloe.
Alp*i*, s. Alpen.
Alsas*ia*, s. Elsass.
alt,,a. hoch. *-eskar*, vn. emporwachsen. *-itet*, s. Höhe.
altar, s. Altar.
altern*ar*, vn. abwechseln mit etwas. *-asion*, s. Abwechselung.
alternativ, s. Wechselwahl, Doppelwahl,Alternative.
alud*ar* a kk, vn. anspielen auf etwas. *-asion*, s. Anspielung.
alum, s. Alaun.
aluminium, s. Aluminium.
-am, suff. bildet die I. Person plur. des Imperativs z. B. and*am!* lasst uns gehen! bib*am!* lasst uns trinken!
amalgam, s. Amalgam. *-ar*, va. amalgamieren.
am*ar*, va. lieben, gern haben, mögen. *-abl*, a. liebenswürdig. *-ablitet*, s. Liebenswürdigkeit. *-ator*, s. Liebhaber. *-or*, s. Liebe. *-oros*, a. verliebt. *-orositet*, s. Verliebtheit.
amason, sf. Amazone.
ambasad, s. Gesandtschaft. *-er*, s. Gesandter.
ambigu, a. doppelsinnig, zweideutig. *-itet*, s. Zweideutigkeit.
ambisi, s. Ehrgeiz. *-os*,a. ehrgeizig.
ambl, s. Pass. *-ar*, vn. Passgehen. *-ator*, s. Passgänger.
ambrosi, s. Ambrosia, Götterspeise. *-an*, a. ambrosisch.
ambul*ar*, vn. umhergehen.
amen, int. Amen.
amer, a. bitter.
Amerik, s. Amerika. *-an*, a. amerikanisch; Amerikaner.
ametist, s. Amethyst.
amfibi, s. Amphibie. *-an*, a. amphibisch.
amidon, s. Stärke (zur Wäsche). *-ar*. va. stärken (Wäsche).
amik, s. Freund. *-ad*, s. Freundschaft.
a minu; mindestens, wenigstens.
amnesti, s. Begnadigung. *-ar*, va. begnadigen.
amoniak, s. Amoniak, Salmiak.
amortisar, va. tilgen (Schuld). *-asion*, s. Tilgung.
ampl, a. weit, geräumig. *ifikar*, va. erweitern. *-itet*, s. Weite, Umfang.
amputar, va. abnehmen, abschneiden. *-asion*, s. Amputation.
amulet, s. Amulet.
amusar, va. belustigen.
an, s. After. *-ik*, a. After.
-an, suff. bildet Adjektive, welche die Zugehörigkeit zu jemandem oder etwas anzeigen, z. B.

mahometan, a. Muhamedanisch; amerikan, a. amerikanisch.
anali, s. pl. Jahrbücher, Annalen.
analis, s. Zergliederung, Auflösung. -ar, va. auflösen.
analog, a. analog.
ananas, s. Ananas.
anapest, s. Anapest. -ik, a. anapestisch.
anarki, s. Anarchie. -ik, (anarkik), a. anarchisch. -ism (anarkism), s. Anarchismus. -ist, (anarkist), s. Anarchist.
anat, s. Ente.
anatem, s. Kirchenbann.
Anatolia, s. Kleinasien.
anatomi, s. Anatomie. -ik (anatomik), a. anatomisch. -ist (anatomist), s. Anatom.
-and, suff. bildet das Gerundiv, z. B. eksamin*and*, einer, der examiniert werden soll.
and*ar*, vn. gehen.
and*ar* a kontre; entgegengehen.
and*ar* anteriore; vorangehen.
and*ar* tro lente; nachgehen (Uhr).
and*ar* tro velose; vorgehen (Uhr).
Andalusia, s. Andalusien.
anekdot, s. Anekdote.
aneks, s. Anhängsel. -ar, va. beifügen, anhängen.
anel, s. Ring.
anel rotik; Felge.
angel, s. Engel.
angin, s. Angina, Bräune.
angl, s. Angel. -ar, va. angeln.
Anglia, s. England. -ik, a. englisch. -ian, a. engländisch; Engländer.
angoran, a. Angora-.
anguil, s. Aal.
angul, s. Winkel, Ecke.
angust, s. Angst. -ar, va. ängstigen.
anim, s. Seele. -ar, va. beleben, beseelen.
animal, s. Tier. -ik, a. tierisch, animalisch.
anis, s. Anis.
aniversar, s. Jahrestag.
ankor, adv. noch. -foa, adv. noch einmal, nochmals.
ankr, s. Anker. -ar, vn. ankern.
anonim, a. anonym. -itet, Anonymitet.
ans, s. Henkel, Handhabe, Öhr.
ansian, a. alt; der Alte. -eskar, vn. alt werden, altern, veralten. -itet, s. Alter.
-ant, suff. bildet das Participium des Aktivs, z. B. am*ant*, liebend. -ante, suff. bildet das Participialadverb, z. B. am*ante*, liebend, in liebender Weise; rid*ante*, lachend.
ante, pp. vor (temporal u. lokal).
ante ke, cj. ehe.

anterior, a. frühere; vordere. *-e*, adv. früher, vorher, zuvor, vordem; vorn, voran, voraus. a anteriore, nach vorn. de anteriore, von vorn. versu anteriore, vorwärts.

anti-, suff. entspricht d. Präposition *kontr* gegen, z. B. *anti*alkoholi*k*, a. antialkoholisch.

antifon, s. Gegengesang. *-ik*, a. antiphonal.

antik, a. antik. *-itet*, s. Altertum.

Antili, s. pl. Antillen.

antilop, s. Antilope.

antimon, s. Antimon (Sb).

antipati, s. Widerwille, Antipathie. *-ik*, (antipatik), a. antipathisch.

*anti*pap, s. Gegenpapst.

antipod, s. Gegenfüssler, Antipode.

anu, s. Jahr. *-ik* (anual), a. jährlich.

anul*ar*, va. annullieren, abschaffen, aufheben, vernichten.

anunsi, s. Ankündigung, Anzeige. *-ar*, va. ankündigen, verkündigen, melden, anmelden, anzeigen, annoncieren. [Aorta.

aort, s. grosse Pulsader,

apanaj, s. Leibgedinge, Apanage. *-ar*, va. apanagieren.

apar*ar*, vn. erscheinen, aufgehen (Gestirne).

aparat, s. Apparat.

apart, a. besonders, für sich.

apartenar, vn. gehören, angehören.

apati, s. Apathie. *-ik* (apatik), a. apathisch.

apel, s. Aufruf. *-ar*, va. aufrufen, appellieren.

Apenini. s. pl. Appenninen.

aperi*ar*, va. öffnen, aufmachen, eröffnen, erschliessen. *-ad*, s. Öffnung,

apetit, s. Appetit.

api, s. Biene. *-eri*, s. Bienenstock. [den.

aplaud*ar*, vn. Beifall spen-

apo, int. weg! fort!

apo-and*ar*, vn. fortgehen, abgehen.

apologi, s. Apologie, Verteidigungsrede. *-ik* (apologetik), a. apologetisch. *-ist* (apologist), s. Apologet.

apopleksi, s. Apoplexie. *-ik* (apoplektik), a. apoplektisch. [men.

apo-prend*ar*, va. fortnehapo-pus*ar*, va. verstossen.

apo-sel*ar*, vn. absegeln.

apostat, a. abtrünnig.

apostol, s. Apostel. *-ik*, a. apostolisch.

apostrof, s. Apostroph.

apostrof*ar*, va. anreden, ansprechen. *-ad*, s. Anrede.

apotek, s. Apotheke. *-er*, s. Apotheker.

aprend*ar*, va. lernen, erlernen, erfahren. *-abl*, a. april, s. April. [erlernbar.

aprob*ar*, va. billigen.

aproksimativ, a. etwaig, ungefähr, annähernd. *-e,* adv. etwa.
apropri*ar,* va. sich zueignen, aneignen.
apt, a. geschickt, gewandt. *-itet,* s. Geschicklichkeit, Fertigkeit, Gewandtheit.
ar, s. Ar = 100 □-Meter.
-ar, suff. bildet den Infinitiv, z. B. am*ar,* lieben.
arabesk, s. Arabeske.
Arab*ia,* s. Arabien.
arak, s. Arak.
aran s. Spinne.
ar*ar,* va. ackern, pflügen.
arbitr, s. Schiedsrichter.
arbitraj, s. Schiedsspruch, Schiedsgericht.
arbitrar, a. willkürlich. *-itet,*
arbor, s. Baum. [s. Willkür.
arbust, s. Staude.
ard*ar,* vn. glühen. *-or,* s. Glut, Hitze. *-oros,* a.
aren, s. Arena. [heiss.
arend*ar,* va. pachten. *-ator,* s. Pächter.
areometr, s. Dichtigkeitsmesser, Areometer.
arest, s. Haft. *-ar,* va. verhaften.
argent, s. Silber (Ag.). *-ar,* va. versilbern.
argil, s. Thon, Töpfererde, Lehm. *-os,* a. lehmig, thonig.
argon, s. Argon.
argument, s. Beweismittel, Argument. *-ar,* va. Beweis führen.
aria, s. Arie.
aristokrat, s. Aristokrat. *-i,* pl. Aristokratie.
aritmetik, s. Arithmetik.
ariv*ar,* vn. ankommen, hinkommen, gelangen.
ark, s. Bogen. [heim.
arkan, a. verborgen, gearki-, prf. zeigt die Superiorität, den Vorrang an, z. B.:
*arki*angel, s. Erzengel.
*arki*duk, s. Erzherzog.
*arki*episkop, s. Erzbischof.
arkitekt, s. Baumeister.
arkiv, s. Archiv.
arm, s. Waffe. *-ar,* va. bewaffnen.
armatur, s. Armatur.
arm-emblem, s. Wappen.
Armen*ia,* s. Armenien.
armi, s. Armee. *-ik,* de armi, a. Armee-.
arogant, a. hochmütig, anmassend, arrogant. *-itet* (arogans), s. Hochmut, Anmassung, Arroganz.
aromat, s. Wohlgeruch. *-ik,* a. aromatisch.
arorut, s. Arrowroot.
arsen, s. Arsenik.
arsenal, s. Zeughaus, Arsenal.
art, s. Kunst. *-ist,* s. Künstler. *-istik,* a. künstlerisch.
arter, s. Arterie.
artifisi, s. Kunstgriff, Kunststück. *-os,* a. kunstreich, kunstvoll, fein, schlau.
artifisial, a. künstlich, gemacht.
artikl, s. Artikel.

artileri, s. Artillerie. *-ist* (artilerist), s. Artillerist.
artishok, s. Artischocke.
as, s. Ass (Karten).
asasin*ar*, va. morden, meuchelmorden, ermorden. *-asion*, s. Ermordung. *-ator*, s. Mörder.
asbest, s. Asbest.
asekur*ar*, va. versichern. *-asion*, s. Versicherung.
asend*ar*, va. aufsteigen, steigen, besteigen.
asension, s. Himmelfahrt.
asenti, s. Beistimmung. *-ar*, va. beipflichten, beistimmen, anerkennen.
aser, s. Ahorn.
aserb, a. rauh, herb.
asesor, s. Assessor.
asfalt, s. Asphalt.
Asia, s. Asien. *-n* (asiatik), a. asiatisch.
asid, a. sauer. *-ad*, s. Säure (Substanz). *-itet*, s. Säure (Eigenschaft).
asidu, a. unermüdlich, unverdrossen. *-itet*, s. Unverdrossenheit, Beharrlichkeit.
asier, s. Stahl. *-ar*, va. stählen, härten. *-ik*, a. stählern.
asign*ar*, va. anweisen.
asil, s. Zufluchtsort, Asyl.
asin, s. Esel.
-asion, suff. bildet Substantive, die eine Handlung bezeichnen, z. B. prepar*asion*, Vorbereitung.
Asiri*a*, s. Assyrien.
asist*ar*, vn. beistehen. *-ant*, s. Beistand, Gehilfe.
asket, s. Ascet.
asosi*ar*, va. associieren, gesellen. *-asion*, s. Association. *-ed*, part. Associé (Teilhaber).
asot, s. Stickstoff (N).
asparg, s. Spargel.
aspekt, s. Sicht, Ansicht, Hinsicht, Anbetracht. *-ar*, va. ansehen, blicken, schauen, anschauen, betrachten.
aspir*ar*, va. streben, erstreben, trachten, sich bestreben, sich Mühe geben.
astmat, s. Asthma.
astr, s. Gestirn.
astrolog, s. Astrolog.
astrologi, s. Astrologie.
astronom, s. Astronom.
astronomi, s. Astronomie. *-ik* (astronomik), a. astronomisch.
astusi, s. List, Schlauheit. *-os*, a. listig, schlau.
asur, a. himmelblau.
atak, s. Angriff, Anfall. *-ar*, va. angreifen anfallen.
-ate, suff. bildet die II. Person plur. des Imperativs, z. B. am*ate!* liebet!
ateism, s. Atheismus.
ateist, s. Atheist.
atend, s. Warten. *-ar*, vn. warten.
atension, s. Aufmerksamkeit. *-os*, a. aufmerksam.
atest, s. Zeugnis. *-ar*, va. Zeugnis geben, zeugen,

bezeugen, beglaubigen. *-ator*, s. Zeuge.

atin*ar*, va. erreichen.

-ativ, suff. bildet Adjektive, die eine Fähigkeit oder Möglichkeit ausdrücken, z. B. o s t e n t*ativ*, ostentativ.

Atlant*ik* (osean), a. Atlantischer Ocean.

atlas, s. Atlas (Kartensammlung). [letisch.

atlet, s. Athlet. *-ik*, a. ath-

atmosfer, s. Atmosphäre.

atom, s. Atom.

-ator, suff. bildet Substantive, die eine thätige Person oder Sache bezeichnen, z. B. o r*ator*, Redner. v e n t i l*ator*, Ventilator.

atrakt*ar*, va. anziehen. *-asion* (a t r a k s i o n), s. Anziehung.

atrap, s. Falle, Schlinge. *-ar*, va. fangen, erwischen, ertappen.

audi*ar*, va. hören. *-a!* imper. he! heda! hört!

audiens, s. Audienz.

audit, s. Gehör (Sinn).

augment, s. Zusatz. *-ar*, va. vermehren. *-asion-*, s. Vermehrung.

auksiliar (verb), a. Hilfsverbum.

auksion, s. Versteigerung. *-ar*, va. versteigern.

aur, s. Gold. *-ar*, va. vergolden. *-asion*, s. Vergoldung.

auskult*ar*, va. horchen, behorchen.

Austri*a*, s. Österreich.

Australi*a*, s. Australien.

aut, prn. selbst. [thentisch.

autentik, a. glaubhaft, au-

auto-, prf. entspricht d. Pronomen *aut* selbst, z. B. *auto*biografi, s. Autobiographie.

automat, s. Automat. *-ik*, a. automatisch, selbstthätig.

*auto*mobil, a. selbstbeweglich. [vehikl] *auto* m o b i l; Automobil. [Verfasser.

autor, s. Autor, Urheber,

autoris*ar*, va. bevollmächtigen, berechtigen.

autoritet, s. Autorität.

-av, suff. zeigt das Imperfektum an, z. B. mi am*av*, ich liebte.

avans*ar*, vn. vorrücken. *-e*, adv. im voraus.

-avant, suff. zeigt das Partizip der Vergangenheit im Aktiv an, z. B. am*avant*, geliebt habend.

avar, a. geizig; Geizhals. *-itet*, s. Geiz.

-avar, suff. zeigt den Infinitiv der Vergangenheit an, z. B. am*avar*, geliebt haben, geliebt zu haben.

av*ar*, va. (auch Hilfszeitwort) haben. [hängen.

av*ar* koneks; zusammen-

av*ar* lok; stattfinden, erfolgen, vorgehen, vorkommen, der Fall sein.

av*ar* nesesi*tet* de; nötig haben, bedürfen.
av*ar* pasienti*tet* (pasiens); sich gedulden.
av*ar* permit a; dürfen.
av*ar* sukses ko kk; gelingen, z. B. mi avav sukses ko voyaj; die Reise ist mir gelungen.
av*ar* tendens; abzielen, zielen, absehen.
-aved, suff. zeigt das Partizip der Vergangenheit im Passiv an, z. B. am*a-ved;* einer der geliebt worden ist.
aven, s. Hafer.
aveni*ar*, vn. geschehen.
aventur, s. Abenteuer.
aversion, s. Abscheu, Ekel.
avert*ar*, vn. Winke geben, Nachricht geben. *-asion*, s. Wink.
avid, a. gierig, begierig. *-itet*, s Gier, Begierde.
avis, s. Nachricht, Kunde. *-ar*, va. benachrichtigen.

B.

babili*ar*, va. schwatzen.
bagaj, s. Gepäck.
bagatel, s. Kleinigkeit.
bak*ar*, va. backen. *-ad*, s. Gebäck.
bal, s. Ball (Tanzgesellschaft).
balad, s. Ballade.
balans, s. Gleichgewicht. *-ar*, vn. Gleichgewicht halten.
balast, s. Ballast.
balbusi*ar*, vn. stammeln, stottern.
baldakin, s. Baldachin, [Traghimmel.
balen, s. Walfisch.
balet, s. Ballett.
balistik, s. Ballistik.
balkon, s. Balkon.
balon, s. Ballon.
balsam, s. Balsam. *-ar*, va. balsamieren.
balsamin, s. Balsamine.
Balt*ik* (mar), a. Baltisches Meer.
balustr, s. Geländerdocke. *-ad*, s. Geländer.
bambu, s. Bambus.
banan, s. Banane.
band, s. Band. *-ar*, va. binden. *-aj*, s. Bandage. *-ajist*, s. Bandagist.
bandit, s. Bandit.
baner, s. Banner, Fahne.
bani, s. Bad. *-ar*, va. baden. *-er*, s. Badende. *-eri*, Badehaus.
bani-kuf, s. Wanne.
bank, s. Bank, Wechselbank. *-er*, s. Bankier.
bank-biliet, s. Banknote.
banket, s. Bankett.
bankrot, s. Bankrott. fasiar bankrot, vn. fallieren.
bapt*ar*, va. taufen. *-asion*, s. Taufe. *-ist*, s. Täufer.
bar, s. Barren, Riegel. *-ar*, va. verriegeln.
barak, s. Baracke, Hütte.
barb, s. Bart. *-er*, s. Barbier.
barbar, a. barbarisch; Barbarbi, s. Barbe (Fisch).

baret, s. Barett.
barier, s. Barriere.
barikad, s. Barrikade.
bariton, s. Baryton.
barium, s. Barium (Ba).
bark, s. Barke.
barometr, s. Barometer.
baron, s. Baron.
bas, a. niedrig. *-e,* adv. niedrig. *-itet,* s. Niedrigkeit. *-ifikar,* va. erniedrigen. *-ist,* s. Bassist. a base; nieder.
basalt, s. Basalt.
basar, s. Bazar, Markt.
bas-bot, s. Schuh.
bashkir, s. Baschkir.
basilisk, s. Basilisk.
basin, s. Bassin.
basis, s. Grund, Grundlage, [Basis.
bast, s. Bast.
bastard, s. Bastard.
bastion, s. Bastei, Bollwerk.
baston, s. Stab, Stock. *-ar,* va. prügeln.
bat, s. Schlag. *-ar,* va. schlagen; schlagen (Schach). batar pasante, en passant schlagen (Schach).
batali, s. Schlacht.
batalion, s. Bataillon.
batat, s. Batate.
bateri, s. Batterie.
batist, s. Batist.
Bavaria, s. Bayern.
bayonet, s. Bajonett.
beat, a. selig. *-ifikar,* va. beseligen. *-itet,* s. Seligkeit.
bed, s. Bett.
bedel, s. Pedell, Büttel.
beduin, s. Beduin.
bek, s. Schnabel. *-ar,* va. picken.
bekas, s. Schnepfe.
bel, a. schön. *-ifikar,* va. verschönern. *-itet,* s. Schönheit.
beladon, s. Belladonna, [Wolfskirsche.
bel-filio, sm. Schwiegersohn. *-a.* sf. Schwiegertochter.
bel-fratr, s. Schwager.
Belgia, s. Belgien.
bel-patr, s. Schwiegervater.
belveder, s. Belvedere.
bene, adv. wohl, gut. multe bene; ganz wohl, sehr wohl, sehr gut.
benedikar, va. segnen. *-asion,* s. Segen.
bene-fasiar, vn. wohlthun. *-ad,* s. Wohlthat. *-ant,* a. wohlthätig. *-ator,* s. Wohlthäter.
benefis, s. Beneficium, Vorteil.
benevolent, a. gütig.
bensin, s. Benzin.
bensol, s. Benzol.
ber, s. Beere.
Berberia, s. Berberei.
beril, s. Beryll (Stein).
berilium, s. Beryllium (Be).
Besarabia, s. Bessarabien.
bet, s. Beet.
betarubr, s. Beete.
betul, s. Birke.
bi-, prf. bedeutet zwei, z. B. bikavalik zweispännig.
bibar, va. trinken, zechen. *-ad.* Getränk.
bibl, s. Bibel.
bibliotek, s. Bibliothek. *-er,* s. Bibliothekar.

*bi*flank*ik*, a. zweiseitig.
bifstek, s. Beefsteak.
bigot, a. bigott.
*bi*kaval*ik*, a. zweispännig.
bilans, s. Bilanz.
biliard, s. Billard.
biliet, s. Billet.
*bi*lingu*ik*, a. zweisprachig.
bilion, n. tausend Millionen, Milliarde (1000000000).
binokl, s. Opernglas, Binocle.
biografi, s. Lebensbeschreibung.
bir, s. Bier. *-eri*, Bierhaus, Bierschenke.
bir-kuk*ar*, va. brauen. *-eri*, s. Brauerei.
bisekstil (anu), a. Schaltjahr.
bisikl, s. Zweirad. *-ist*, s. Zweiradfahrer.
biskit, s. Biskuit.
biskuit, s. Zwieback.
bitumin, s. Erdpech, Erdharz. *-os*, a. bituminös.
bivuak, s. Bivouac. *-ar*, vn. bivouakieren.
blam, s. Tadel. *-ar*, va. tadeln.
blank, a. weiss. *-atr*, a. weisslich.
blank-kaval, s. Schimmel (Pferd).
blank-pan, s. Weissbrot.
blok, s. Klotz, Block.
blok*ar*, va. blockieren.
blond, a. blond.
blu, a. blau. *-ifikar*, va. bläuen.
boa, s. Riesenschlange, Boa.
bobin, s. Spule. *-ar*, va. spulen.
Bohemia, s. Böhmen.
bok, s. Mund. *-on*, s. Rachen.
bokal, s. Becher.
boks*ar*, vn. boxen.
Boliv*ia*, s. Bolivia.
bomb, s. Bombe.
bombard*ar*, va. bombardieren.
bon, a. gut. *-ifikar*, va. gutmachen, vergüten. *-itet*, s. Güte.
bonbon, s. Bonbon, Zuckerwerk.
bon-temp*e*, adv. früh. *-ik*, a. früh.
bor, s. Bor (B.).
boraks, s. Borax.
bord, s. Rand, Saum, Bord. *-ar*, va. einfassen.
bordel, s. Hurenhaus.
borges, s. Bürgersmann.
bors, s. Börse, Beutel.
bosket, s. Busch.
bot, s. Stiefel. botanisch.
botanik, s. Botanik. *-al*, a.
botanis*ar*, vn. botanisieren.
boteli, s. Flasche.
bov, s. Rind.
bov-karn, s. Rindfleisch.
bran, s. Kleie.
branki, s. Kiemen.
bras, s. Arm.
braselet, s. Armband.
brasik, s. Kohl.
Brasil*ia*, s. Brasilien.
bras-stul, s. Lehnstuhl.
brav, a. brav. *-e!* adv. u. int. bravo! *-itet*, s. Bravheit.
bresh, s. Lücke, Bresche.
Bretonia, s. Bretagne.
brev, a. kurz. *-itet*, s. Kürze.
breviar, s. Brevier.
brid, s. Zaum. *-ar*, va. aufzäumen.
brigad, s. Brigade.
brigand, s. Strassenräuber.

brik, s. Ziegel.
brikon, s. Schuft, Schurke.
brili*ar*, vn. blinken, funkeln, glitzern.
bris, s. Brise, gelinder Wind.
Britani*a*, s. das brittische
brod*ar*, va. sticken. [Reich.
brom, s. Brom (Br).
bronki, s. Luftröhrenast. *-ik*, (bronkial), bronchial.
brons, s. Bronze. *-ar*, va. bronzieren.
brosh*ar*, va. broschieren.
broshur, s. Broschüre.
bru*ar*, vn. brausen.
brun, a. braun. [bürsten.
brus, s. Bürste. *-ar*, va.
brusk, a. barsch, auffahrend, rauh. *-itet*, s. barsches Wesen.
brutal, a. grob, roh. *-itet*, s. Brutalität.
bruto, adv. brutto. [tisch.
bufet, s. Büffett, Schenk-
bufon, s. Hanswurst. *-ad*, s. Posse. *-ar*, vn. Possen reissen. *-ik*, a. spassig, schalkhaft.
buket, s. Blumenstrauss.
bukl, s. Locke.
bul, s. Kugel zum Schiessen.
bulb, s. Zwiebel.
buli*ar*, vn. sieden.
bulion, s. Brühe, Bouillon.
burg, s. Flecken, Marktflecken.
burlesk, a. drollig, scherzhaft, possenhaft.
burs, s. Börse (Ort).
bushl, s. Scheffel.
bust, s. Büste.
but, s. Ziel. *-ar*, vn. zielen.
butik, a. Bude, Laden.
butir, s. Butter. *-ifikar*, vn. buttern.
buton, s. Knopf. *-ar*, va. zuknöpfen.

C.

cek, s. Check.
cekh, s. Tscheche.
Cili, s. Chile.
Cines*ia*, s. China.
cokolad, s. Chokolade.

D.

da, prp. von — her, seit.
daks, s. Dachs.
daktil, s. Daktylus. *-ik*, a. daktylisch.
Dalmati*a*, s. Dalmazien.
dam, s. Damm.
damn, s. Schaden. *-ifikar*, va. schaden, benachteiligen, schädigen. *-os*, int. schade!
Dani*a*, s. Dänemark.
dans, s. Tanz. *-ar*, vn. tanzen.
Dardaneli, s. pl. Dardanellen.
dat, s. Datum. [dem.
da temp ke, cj. seitdem.
da *te*tempe, adv. seitdem.
dativ, s. Dativ.
datl, s. Dattel.
de, prp. von; Genitiv: z. B. de dom, des Hauses.
de-akuir*ar*, va. abkaufen.

deb, s. Schuldigkeit, Pflicht. *-ar*, vn. müssen, sollen.
de-band*ar*, va. losbinden.
de-bat*ar*, va. abschlagen, abhacken, abhauen.
debat, s. Debatte. *-ar*, vn. debattieren.
debet, s. Debet-Seite. *-ar*, va. debitieren, belasten.
de-brus*ar*, va. abbürsten.
debt, s. Schuld, ausstehende Zahlung. *-ar*, va. schulden, schuldig sein.
debt aktiv; Ausstand.
dedik*ar*, va. widmen.
de-duk*ar*, va. abführen.
de-falsi*ar*, va. abmähen.
defekt, s. Fehler, Mangel, Gebrechen. *-os*, a. gebrechlich; Krüppel.
defend*ar*, va. verteidigen. *-asion*, s. Verteidigung. *-ator*, s. Verteidiger.
defini*ar*, va. genau bestimmen, definieren.
definit (artikl), a. bestimmter Artikel.
definitiv, a. bestimmt, entschieden, endgültig.
defisit, s. Deficit.
de-flor*ar*, vn. verblühen.
de-flu*ar*, vn. abfliessen.
de-form*ar*, va. verunstalten, entstellen. *-ik*, a. hässlich.
de-frang*ar*, va. abbrechen.
defrauda*r*, va. veruntreuen, unterschlagen. *-asion*, s. Veruntreuung, Unterschleif, Defraudation.
degener*ar*, vn. ausarten, degenerieren.
de-glis*ar*, vn. abgleiten.
degrad*ar*, va. degradieren, herabsetzen.
dek, s. Deck, Verdeck.
deka-, prf. bedeutet zehn, z. B. *dekadiurnik* zehntägig.
de-kad*ar*, vn. abfallen.
dekan, s. Dekan.
de-kap*ar* (dekapit*ar*), va. enthaupten, köpfen. *-asion*, s. Enthauptung.
deklam*ar*, va. deklamieren. *-asion*, s. Deklamation.
deklar*ar*, va. erklären, darthun.
deklin*ar*, va. deklinieren. *-asion*, s. Deklination, Abweichung.
dekliv, s. Abhang, Neigung.
de-kombust*ar*, va. abbrennen.
de-komit*ar*, va. abbestellen.
de-konsili*ar*, va. abraten.
de-kont*ar*, va. abrechnen.
dekor, s. Schmuck, Zierde. *-ar*, va. schmücken, zieren, verzieren.
de-krat*ar*, va. abkratzen.
dekret, s. Verfügung, Erlass. *-ar*, va. verfügen.
dekstr, a. rechte. *-e*, adv. rechts. a dekstre; nach rechts. *-e* de; rechts von.
de-kuk*ar*, va. abkochen, absieden.
de-kup*ar*, va. abschneiden.
de-kuraj*ar*, va. entmutigen.
de-kustom*ar*, va. abgewöhnen.

dekuvr*ar*, va. entdecken. *-ad*, s. Entdeckung.
de-kuvr*ar*, va. enthüllen, abdecken.
delegi*ar*, va. abordnen, delegieren.
delekt*ar*, va, ergötzen, vergnügen.
delfin, s. Delphin.
delikat, a. zart, fein.
delikates, s. Delikatesse.
delikt, s. Verbrechen.
delini*ar*, va. zeichnen, abzeichnen.
delir, s. Wahnsinn, Wahnwitz, Irrereden. *-ar*, vn. delirieren.
delisi, s. Genuss, Wonne. *-ar*, va. geniessen. *-os*, a. wonnig.
delivr*ar*, va. liefern, abliefern.
demagog, s. Demagog.
demand, s. Verlangen, Forderung. *-ar*, va. verlangen, fordern, anfordern, abfordern.
de-marsh*ar*, vn. abmarschieren.
de-mask*ar*, va. demaskieren.
de-mendik*ar*, va. abbetteln.
dementi, s. Lügennachweis. *-ar*, va. einer Lüge zeihen, widerlegen.
de-merkant*ar*, va. abhandeln.
demokrat, s. Demokrat. *-ik*, demokratisch.
demol*ar*, va. einreissen, niederreissen, abtragen.
demon, s. Dämon.
demonstr*ar*, va. darlegen, darthun, zeigen.
demonstr*ar* se, vr. sich ausweisen, legitimieren.
demonstrativ (pronom), a. Demonstrativpronomen.
denominator, s. Nenner (eines Bruches).
denove, adv. wieder.
dens, a. dicht. *-itet*, s. Dichtigkeit.
dent, s. Zahn. *-aj.*, s. Gebiss. *-ar*, vn. zahnen. *-ist*, s. Zahnarzt.
dental (konsonant), a. Zahnlaut. [t, d, n, — s, sh, z, j].
dentel, s. Spitze (z. B. geklöppelte).
denunsi*ar*, va, angeben, anzeigen (gerichtlich).
De*o*, s. Gott. *-a*, s. Göttin. *-ifikar*, va. vergöttlichen. kausu De*o*; um Gotteswillen. o De*o*! um Gotteswillen!
departement, s. Geschäftskreis, Verwaltungskreis.
depend*ar*, vn. abhängen.
deplor*ar*, va. beklagen, beweinen.
depó, s. Aufbewahrungsort, Depôt.
de-popl*ar*, va. entvölkern.
de-pos*ar*, va. ablegen, abstellen.
de-prend*ar*, va. abnehmen,
de-pres*ar*, va. abdrücken.
deprim*ar*, va. niederdrücken, niederschlagen.
de-pulv*ar*, va. abstäuben.
de-pus*ar*, va. abstossen.
deput*ar*, va. abordnen. *-ed*, part. Abgeordneter.
de-rabot*ar*, va. abhobeln.

de-radik*ar*, va. reuten.
de-rid*ar*, va. verspotten, verlachen.
deriv*ar*, va. ableiten, herleiten.
de-rod*ar*, va. abnagen.
de-rupt*ar*, va. abreissen.
dervish, s. Derwisch.
des, n. zehn.
de-salt*ar*, vn. abspringen.
de-sedl*ar*, va. absatteln.
desembr, s. Dezember.
desend*ar*, vn. herabsteigen, abstammen; absteigen, einkehren, Gast werden.
desent, a. anständig, schicklich.
deser, s. Dessert, Nachtisch.
desert, a. unbewohnt, öde, wüst.
desert*ar*, vn. desertieren.
de-sharj*ar*, va. abladen, abpacken.
desid*ar*, va. entscheiden. *-asion* (desision), s. Entscheidung.
desin*ar*, va. sich vornehmen, planen.
desinfekt*ar*, va. desinfizieren.
desir, s. Wunsch. *-ar*, va. wünschen, begehren, ersehnen.
deskrib*ar*, va. beschreiben.
de-skrib*ar*, va. abschreiben.
desper*ar*, vn. verzweifeln.
despot, s. Despot, Gewaltherrscher. *-ik*, a. despotisch.
de-spum*ar*, va. abschäumen.
destin*ar*, va. bestimmen, festsetzen.
destil*ar*, va. destillieren.
destrukt*ar*, va. zerstören.
de-sukus*ar*, va. abschütteln.
detali, s. Detail. *-ar*, va. detaillieren. *-ed*, part. ausführlich. *-ik*, a. Detail-.
determin*ar*, va. bestimmen, festsetzen.
de-turn*ar*, va. abwenden, ableiten.
de-urg*ar*, va. abdringen.
de-us*ar*, va. abnutzen.
deveni*ar*. vn. werden, entstehen.
deveni*ar mis*and*ant;* erlahmen.
deveni*ar* mut; verstummen.
deveni*ar* pasion*os;* sich ereifern.
de-vers*ar*, va. abgiessen.
de-vest*ar*, va. ausziehen (Kleider).
devis, s. Wahlspruch.
de-voyaj*ar*, vn. abreisen.
devor*ar*, va. schlingen, schlucken.
devosion, s. Andacht.
devot, a. ergeben.
de-yunkt*ar* (kavali), va. abspannen (Pferde).
di, prp. von, über.
diabet, s. Diabet, Harnruhr. *-ik*, a diabetisch.
diabol, s. Teufel.
diadem, s. Diadem.
diafan, a. durchsichtig. *-itet*, s. Durchsichtigkeit.
diafragm, s. Diaphragma.
diagnos, s. Diagnose. *-ar*, va. diagnosieren.
diagonal, a. überzwerch, schräg, diagonal. *-e*, adv. diagonal.

diakon, s. Diakonus.
dialekt, s. Dialekt.
dialektik, s. Dialektik. *-al*, a. dialektisch.
dialog, s. Zwiegespräch.
diamant, s. Diamant.
diametr, s. Durchmesser.
diaré, s. Diarrhöe.
didim, s. Didym (Di).
diet, s. Diät.
difer*ar*, vn. verschieden sein; abweichen.
diferens, s. Unterschied, Differenz.
difteri, s. Diphterie. *-ik*, a. Diphterie-.
diftong, s. Diphtong (au, eu, ei).
digest*ar*, va. verdauen.
digit, s. Finger.
dign*ar*, va. würdigen. *-ik*, a. wert, würdig. *-itet*, s. Wert, Würde.
dik*ar*, va. sagen.
diksionar, s. Wörterbuch.
dikt*ar*, va. diktieren.
diktator, s. Diktator.
dilema, s. Dilemma.
diletant, s. Kunstliebhaber, Dilettant.
diligent, a. fleissig. *-itet* (diligens) s. Fleiss.
dimension, s. Ausdehnung, Dimension.
dimision, s. Entlassung, Abschied, Abdankung. *-ar*, vn. abdanken.
dimit*ar*, va. entlassen, absetzen.
dinamik, s. Dynamik. *-al*, a. dynamisch.
dinamit, s. Dynamit.
dinasti, s. Dynastie, Herrschergeschlecht.
diné, s. Mittagessen. *-ar*, va. zu Mittag speisen.
dioses, s. Diöcese.
diplom, s. Diplom.
diplomat, s. Diplomat.
diplomati, s. Diplomatie. *-ik* (diplomatik), a. diplomatisch.
direksion, s. Richtung.
direkt, a. gerade.
direktor, s. Direktor. *-ad*, s. Direktorat, Direktorium.
dirig*ar*, va. leiten, lenken.
dirig*ar* karos; kutschen.
dis-, prf. bedeutet eine Trennung, z. B.
*dis*apar*ar*, vn. verschwinden, untergehen.
disenteri, s. Ruhr. *-ik* (disenterik), a. Ruhr-.
*dis*frang*ar*, va. zerbrechen.
disgust*ar*, va. anwidern, ekeln. *-ik*, a. ekelhaft.
disip*ar*, va. zerstreuen.
disiplin, s. Disciplin.
disk, s. Diskus, Wurfscheibe.
diskont, s. Diskont. *-ar*, va. diskontieren.
diskord, s. Zwist, Streit, Zwietracht.
diskret, a. verständig, vorsichtig, bescheiden, verschwiegen.
*dis*kup*ar*, va. zerschneiden, aufschneiden.
diskut*ar*, va. erörtern, untersuchen, diskutieren, besprechen.
*dis*membr*ar*, va. zergliedern.

*dis*nod*ar*, va. entknoten.
disolut, a. liederlich.
*dis*ord*ar*, va. zerrütten, verwirren.
*dis*paket*ar*, va. auspacken.
dispar, a. disparat, grundverschieden, unvereinbar. *-itet*, s. Disparität.
dispens, s. Dispens, Erlass. *-ar*, va. erlassen.
dispepsi, s. Dyspepsie, schlechte Verdauung, Magenschwäche. *-ik*(dispeptik), a. schwerverdauend, schwerverdaulich.
dispos*ar*, va. verfügen, verordnen, einrichten. *-ed*, part. bereit, willig, geneigt.
disput, s. Disput, Streit. *-ar*, vn. disputieren, streiten.
*dis*son*ar*, vn. misstönen.
distant, a. entfernt, weit. *-itet* (distans), s. Entfernung.
distingu, s. Unterschied. *-ar*, va. unterscheiden, auszeichnen. [nehmlich.
distinkt, a. deutlich, verdistinsion, s. Vornehmheit.
distrakt, a. zerstreut. *-itet*, s. Zerstreutheit.
distribu*ar*, va. verteilen, austeilen, einteilen.
distributiv (numerativ), a. Verteilungszahl.
distrikt, s. Bezirk.
*dis*uni*ar*, va. entzweien.
diurn, s. Tag. *-e*, adv. bei Tage.
diurnal, s. Zeitschrift, Journal.
divan, s. Divan, Sofa.
diverg*ar*, vn. divergieren.
divers, a. verschieden.
divid*ar*, va. dividieren. teilen. [dende.
dividend, s. Anteil, Divi-
divin, a. göttlich. *-itet*, s. Gottheit.
divin*ar*, va. raten, erraten.
division, s. Division (militär).
divors, s. Ehescheidung. *-ar*, va. scheiden.
dog, s. Dogge.
dogmat, s. Glaubens-Lehrsatz, Dogma.
doktor, s. Doktor. *-ad*, s. Doktorat.
doktrin, s. Doktrin, Lehre.
dokument, s. Dokument. *-ar*, va. dokumentieren, beurkunden.
dolar, s. Dollar.
dolor, s. Schmerz. *-os*, a. schmerzhaft; schmerzensreich.
dom, s. Haus. *-e*, adv. zu Hause. a dome; nach Hause. in dom de; im Hause des.
domen, s. Domäne.
domin*ar*, vn. dominieren.
dominikan, s. Dominikaner.
domisil, s. Wohnung, Wohnsitz. *-ar*, vn. sich aufhalten.
don, s. Gabe. *-ar*, va. geben, erteilen, verleihen, gewähren.
donat, s. Geschenk. *-ar*, va. schenken.

dorm, s. Schlaf. *-ar*, vn. schlafen. *-os*, a. schläfrig.
dors, s. Rücken. *-u*, prp. hinter, im Rücken des. *versu dors;* rückwärts.
dosent, s. Docent.
dosi, s. Dosis. *-ar*, va. dosieren.
dot, s. Mitgift, Aussteuer. *-ar*, va. ausstatten, beschenken, begaben.
dragon, s. Dragoner.
drakon, s. Drache. [spiel.
dramat, s. Drama, Schau-
drap, s. Tuch. *-ar*, va. drapieren, mit Tuch bekleidrap de sak; Nastuch. [den.
drast*ik*, a. drastisch, stark wirkend. [richten.
dres*ar*, va. dressieren, abdres*ar* kaval; bereiten.
drog, s. Drogue. *-ist*, s.
drol, a. drollig. [Droguist.
dromedar, s. Dromedar.
du, n. zwei.
duan, s. Zoll. *-er*, s. Zollbeamter, Zöllner.
dubi, s. Zweifel. *-ar* di kk; vn. zweifeln, anzweifeln etw. *-os*, a. zweifelhaft.
dublon, s. Dublon, Pistole (Münze).
duel, s. Zweikampf, Duell. *-ar* ko kh; sich mit jdm.
duet, s. Duett. [duellieren.
duk, s. Herzog.
duk*ar*, va. führen, anführen. *-asion*, s. Führung.
duk*ar* atension a kk; verweisen, hinweisen auf etw.
dukat, s. Dukaten.
duls, a. süss. *-ifikar*, va. versüssen. *-itet*, s. Süssigkeit.
dun, s. Düne.
dup, s. Überlistung. *-ar*, va. überlisten.
dupl, n. doppelt, zweifach.
dupl-akuil, s. Doppeladler.
duplpunkt, s. Kolon.
dur, a. hart. konsonant dur; harter Konsonant. *-ifikar*, va. härten, abhärten. *-itet*, s. Härte.
dur*ar*, vn. dauern, währen. *-abl*, a. dauerhaft. *-ablitet*, s. Dauerhaftigkeit. *-antu*, prp. während. *-antu* ke; conj. während.
dusen, s. Dutzend.
dush, s. Dusche.

E.

e, conj. und.
-e, suff. zur Bildung der abgeleiteten Adverbien, z. B. frekuente, oft.
eben, s. Ebenholz.
ebr, a. trunken, betrunken. *-ifikar*, va. betrunken machen. *-ifikar* se, vr. sich betrinken. *-itet*, s. Trunkenheit.
-ed. suff. bildet das Participium des Passivs, z. B. am*ed*, geliebt.
ed*ar*, va. essen. *-ad*, s. Essen, Speise. *-abl*, a. essbar.
edifisi, s. Gebäude. *-ar*, va. bauen. [Edikt.
edikt, s. Landesverordnung,

edit*ar*, va. herausgeben, edieren, verlegen. *-asion* (edision), s. Verlag. *-ator* (editor), s. Verleger.
eduk*ar*, va. erziehen.
e — e; conj. sowohl — als
efekt, s. Wirkung. [auch.
efektiv, a. thatsächlich.
efektu*ar*, va. erfüllen, ausführen, bewirken. *-ad*, s. Werk. [mer.
efemer, a. eintägig, epheefors, s. Anstrengung. *-ar*, vn. sich anstrengen, sich bestreben.
Egipti*a*, s. Ägypten.
egoism, s. Selbstsucht.
egoist, s. Egoist, Selbstsüchtiger.
egual, a. gleich. *-e*, adv. ebenfalls, gleichfalls, desgleichen, ebenso. *-ifikar* (egualis*ar*), va. gleich machen, ausgleichen. *-itet*, s. Gleichheit.
ekip*ar*, va. equipieren, ausrüsten. *-aj*, s. Ausrüstung z. B. (Pferde und Wagen).
eklat, s. Aufsehen.
ekles, s. Kirche. *-ia*, s. Kirchenstaat.
eklips, s. Verfinsterung eines Gestirns. *-ar*, va. verfinstern. [nenbahn.
ekliptik, s. Ekliptik, Sone-ko, s. Echo.
ekonomi, s. Ökonomie. *-ik* (ekonomik), a. ökonomisch. *-ist* (ekonomist), s. Ökonomist.

eks, prp. aus; kraft.
eksager*ar*, va. übertreiben. *-asion*, s. Übertreibung.
eksamin, s. Prüfung. *-ar*, va. prüfen, examinieren, untersuchen.
eks-and*ar*, vn. ausgehen.
eks-audi*ar*, va. erhören.
ekse! int. siehe da!
eksekut*ar*, va. ausführen, ausüben, ausrichten, befolgen, vollziehen, vollstrecken. [ker.
eksekut*ator* yustisik; Henekselens, s. Excellenz (Titel).
ekselent, a. vortrefflich, ausgezeichnet. *-itet*, s. Vorzüglichkeit, Vortrefflichkeit.
eksempl, s. Beispiel.
eksemplar, s. Exemplar.
eksept, s. Ausnahme. *-ar*, va. ausnehmen. *-e* ke, conj. ausser wenn, es sei denn dass. *-u*, prp. ausgenommen, mit Ausnahme von.
eksers*ar*, va. üben. *-ad*, s. Übung.
ekses, s. Übermass, Excess. *-ik*, a. übermässig.
eks-flu*ar*, vn. ausfliessen.
eks-glis*ar*, vn. ausgleiten, entschlüpfen.
eks-hum*ar*, va. ausgraben.
eksil, s. Verbannung. *-ar*, va. verbannen, ausweisen.
eksist*ar*, vn. existieren, bestehen.
eksistens, s. Existenz.
eksit*ar*, va. erregen.

eks-klam*ar*, va. ausrufen. *-asion*, Ausruf. sign de eksklam*asion*, Ausrufungszeichen.

eks-klos*ar*, va. ausschliessen.

eks-klusiv, a. ausschliesslich.

ekskrement, s. Exkrement, Kot.

ekskus*ar*, va. entschuldigen.

eks-labor*ar*, va. ausarbeiten, bearbeiten, verarbeiten.

eks-mori*ar*, va. aussterben.

eks-mov*ar*, va. austreiben.

eksorsism, s. Beschwörung, Geisterbeschwörung. *-ar*, va. beschwören.

eksotik, a. fremd, ausländisch.

ekspand*ar*, va. ausdehnen, ausspannen.

ekspedi*ar*, va. expedieren, abschicken, absenden, aussenden, versenden, abfertigen, befördern.

ekspedient, s. Ausweg, Auskunftsmittel.

ekspekt*ar*, va. erwarten. *-asion*, s. Erwartung.

eksperi*ar*, va. erfahren. *-ad* (eksperiens), s. Erfahrung.

eksperiment, s. Experiment, Versuch. *-ar*, va. experimentieren, versuchen.

ekspert, a. erfahren, kundig.

ekspi*ar*, va. sühnen, büssen. *-asion*, s. Sühne.

eksplik*ar*, va. erläutern, verdeutlichen, erklären.

eksploat*ar*, va. ausbeuten, nutzen, zu nutze machen. *-asion*, s. Betrieb.

eksplod*ar*, vn. platzen, explodieren.

eksplor*ar*, va. erforschen, auskundschaften.

eksplosiv (konsonant), a. explosiver Konsonant. (k, g, ng — t, d, n — p, b, m).

eksport, s. Export, Ausfuhr. *-ar*, va. exportieren, ausführen.

ekspos*ar*, va. ausstellen. *-asion* (eksposision), s. Ausstellung.

ekspres, a. express, extra.

ekspres*ar*, va. ausdrücken, auspressen.

ekspresion, s. Ausdruck.

eksprim*ar*, va. ausdrücken, aussprechen.

eks-respir*ar* (ekspir*ar*), va.

eks-sanguinar, vn. verbluten.

ekstas, s. Entzückung, Extase.

eks-tend*ar*, va. ausbreiten, auseinanderlegen.

eksterior, a. äussere. *-e*, adv. aussen, draussen, ausserhalb. a eksteriore; auswärts, nach aussen. *-e* de; ausserhalb.

ekstern, a. auswärtig, extern.

ekstingu*ar*, va. auslöschen, vernichten, absterben.

ekstr, prp. ausser. *-ad*, s. Ausgang. *-ia*, s. Ausland. ekstr it; ausserdem, überdies, zudem

ekstrakt, s. Extrakt, Auszug.
-ar, va. extrahieren, ausziehen, Auszug machen.
ekstrem, a. äusserste. *-e*, adv. äusserst. *-itet*, s. Äusserste. *-iteti*, s. pl. Extremitäten.
ekstr-ordin*ar*, a. aussergewöhnlich.
eks-us*ar*, va. verbrauchen.
eks-vaku*ar*, va. ausleeren, entleeren. [ausschütten.
eks-vers*ar*, va. ausgiessen,
ekuator, s. Äquator.
ekui-, prf. bedeutet Gleichheit, z. B.
*ekui*flank*ik* (ekuilateral), a. gleichseitig. [kelig.
*ekui*krurik, a. gleichschenekuilibr, s. Gleichgewicht. *-ist*, s. Äquilibrist.
ekuilibrist*ik*, a. äquilibristisch.
*ekui*val*ar*, vn. gleich gelten.
el, pron. jener. *-foa*, adv. jenesmal.
-el, suff. bildet Sammelnamen (von Personen), z. B. klient*el*, Kundschaft.
elast*ik*, a. elastisch. *-ikitet* (elastisitet) s. Elasticielefant, s. Elephant. [tät.
elegant, a. elegant. *-itet* (elegans), s. Eleganz.
elegi, s. Elegie. *-ik* (elegik), a. elegisch.
elektr*ik*, a. elektrisch. *-ikitet* (elektrisitet), s. Elektricität.
elektris*ar*, va. elektrisieren.
elektro-, prf. bedeutet Elektricität, z. B. [dynamik.
*elektro*dinamik, s. Elektro-
*elektro*kimi, s. Elektrochemie. [magnet.
*elektro*magnet, s. Elektro-
elektro-metr, s. Elektrometer.
*elektro*negativ, a. elektronegativ.
*elektro*petr, s. Bernstein.
*elektro*positiv, a. elektropositiv. [statik.
*elektro*statik, s. Elektro-
*elektro*teknik, s. Elektrotechnik. *-ist*, s. Elektrotechniker.
element, s. Element.
elev, s. Zögling, Schüler.
elev*ar*, va. erheben, erhöhen, aufrichten, aufstellen. [tik), a. elliptisch.
elips, s. Ellipse. *-ik* (elip-
elit, a. das Auserlesenste.
el-kos, pron. jenes.
elokuent, a. beredsam. *-itet*, s. Beredsamkeit.
emansip*ar*, va. freilassen, gleichberechtigen, emancipieren. [bild.
emblem, s. Abzeichen, Sinn-
embrion, s. Embryo. *-ik*, a. zur Leibesfrucht gehörig.
emigr*ar*, vn. auswandern. *-ant*, part. Auswanderer. *-asion*, s. Auswanderung.
eminent, a. hervorragend, vorzüglich, erhaben.
empir*ik*, a. erfahrungsgemäss, empirisch.
emul*ar*, vn. wetteifern. *-asion*, s. Wetteifer.

endiv, s. Endivie.
energi, s. Energie. *-ik* (energik), a. energisch.
enigmat, s. Rätsel. *-ik*, a. rätselhaft.
e nome; und zwar, nämlich.
enorm, a. übermässig, enorm.
entomologi, s. Entomologie. *-ik* (entomologik), a. entomologisch. *-ist* (entomologist), s. Entomolog.
entrepren, s. Unternehmen. *-ar*, va. unternehmen, vornehmen.
entusiasm, s. Enthusiasmus, Begeisterung. *-ar*, va. enthusiasmieren, begeistern.
enui, s. Langeweile. *-ar*, va. langweilen. *-ant*, part. und *-os*, a. langweilig.
envi, s. Neid. *-ar*, va. beneiden. *-os*. a. neidisch.
epidemi, s. Seuche. *-ik* (epidemik), a. epidemisch.
epigraf, s. Überschrift, Inschrift.
epigram, s. Sinngedicht, [Spruch.
epilepsi, s. Fallsucht. *-ik*, (epileptik), a. epileptisch.
epilog, s. Epilog, Schlussrede.
episkop, s. Bischof. *-ad*, s. Bistum. *-el*, s. Episkopat. *-ik*, a. bischöflich.
epitaf, s. Grabschrift.
epok, s. Epoche, Zeitabschnitt, Zeitpunkt.
epol, s. Schulter.
epopé, s. Epos.
-er, suff. bildet Substantive, die Personen oder Sachen bedeuten, welche irgend eine Beziehung zum Wortstamm haben und für welche das Suffix *-ist*, seiner speciellen Bedeutung wegen, nicht passt, z. B. aksion*er*, Aktionär; tabl*er*, Tischler.
era, s. Zeitrechnung, Aera.
-erant, suff. zeigt das Partizip der Zukunft im Aktivum an, z. B. am*erant*, einer der lieben wird.
er*ar*, vn. irren, sich irren. *-ad*, s. Irrtum. *-or*, s. Irrtum.
-erar, suff. zeigt den Infinitiv der Zukunft an, z. B. am*erar*, —.
erbium, s. Erbium (E).
-ered, suff. zeigt das Partizip der Zukunft im Passiv an, z. B. am*ered*, einer der geliebt werden wird.
erekt*ar*, va. emporrichten.
eremit, s. Einsiedler. *-eri*, s. Einsiedelei.
ergo, conj. folglich, also.
-eri, suff. bildet Substantive, die einen Ort bezeichen, z. B. tan*eri*, Gerberei.
-erio, suff. zeigt den Konditionalis der Gegenwart im Aktivum an, z. B. mi am*erio*, ich würde lieben.

-ero, suff. zeigt das Futurum im Aktivum an, z. B. mi am*ero*, ich werde lieben.
erudi*ar*, va. lehren, ausbilden. -*ed*, part. gelehrt; Gelehrter.
eruk*tar*. vn. rülpsen. -*asion*, e s. = e setri; u. s. w.
es*ar*, vn. sein (auch Hilfszeitwort).
es*ar* ad-yunkt*ed*; beifolgen.
es*ar* autor; Verfasser sein.
es*ar* avar; geizen.
es*ar* deb; gebühren, geziemen, ziemen.
es*ar* de-kuraj*ed*; verzagt sein.
es*ar* de sert sentiment; gesinnt sein.
es*ar* distant; abstehen.
es*ar* ferv; eifern.
es*ar* in stand; im Stande sein.
es*ar* veks*ed*; sich ärgern.
es*ar* kontent; sich begnügen.
es*ar* konven*abl*; geziemen, ziemen.
es*ar* ko-patr, ko-matr; gevatterstehen.
es*ar* neses (nesesar); von nöten sein, not thun.
es*ar* nom*ed*; genannt werden, heissen.
es*ar* ofend*ed*; sich ärgern, Ärgernis nehmen.
es*ar* orgul*os* di kk; sich brüsten.
es*ar* perd*ed*; abhanden kommen.
es*ar* plu astusi*os*; überlisten.
es*ar* priv*ed* de kk; etwas entbehren.
es*ar* [su via, su punkt de vis] rekt; Recht haben.
es*ar* simil; ähneln, gleichen.
es*ar* surpris*ed*; erstaunen.
esens, s. Wesen, Wesenheit, Essenz.
eskadr, s. Geschwader.
eskadron, s. Schwadron.
-*eskar*, suff. bildet Verben, die ein Entstehen oder einen Anfang bezeichnen, z. B. san*eskar*, genesen.
eskart, s. Schund, Strund. -*ar*, va. ausscheiden.
eske, conj. ob; Fragepartikel.
eskimo, s. Eskimo.
eskort, s. Bedeckung, Geleite. -*ar*, va. geleiten, begleiten.
esmalt, s. Schmelz, Emaille.
esmeril, s. Schmirgel.
espad, s. Degen.
Espan*ia*, s. Spanien.
esparset, s. Esparsette.
esper, s. Hoffnung. -*ar*, va. hoffen.
esprit, s. Witz, Geist.
est, s. Osten. -*e*, adv. östlich. versu est; nach Osten.
estim, s. Achtung. -*ar*, va. achten, erachten, meinen, dafürhalten.
estim*ar* kh kapabl; jdm. zumuten, zutrauen.
Estindi*a*, s. Ostindien.
estrad, s. Estrade.
estran, a. sonderbar.
et, conj. auch.
-et, suff. bildet Diminutiva, z. B. kaval*et*, Pferdchen.
etaj, s. Stockwerk.

etap, s. Stapelplatz, Übernachtungsort, Etappe.
eter, s. Äther.
etern, a. ewig. *-ifikar*, va. verewigen. *-itet*, s. Ewigkeit. [*-al*, a. ethisch.
etik, s. Ethik, Sittenlehre.
etiket, s. Etiquette (Umgangssitte).
etimologi, s. Etymologie. *-ik* (etimologik), a. etymologisch. *-ist* (etimologist), s. Etymolog.
Etiop*ia*, s. Äthiopien.
eukarist, s. Abendmahl. *-ik*, a. Abendmahls-.
eunuk, s. Eunuch, Verschnittener. [europäisch.
Europ, s. Europa. *-an*, a.
evangel, s. Evangelium. *-ik*, a. evangelisch. *-ist*, s. Evangelist.
eventual, a. etwaig, eventuell. *-e*, adv. eventuell. *-itet*, s. Eventualität.
evit*ar*, va. vermeiden.
evolusion, s. Entwickelung, Entfaltung, Evolution.

F.

fabl, s. Fabel, Märchen.
fabrik, s. Fabrik. *-ar*, va. verfertigen.
fag, s. Buche.
fakt, s. That, Thatsache. *-e*, adv. thatsächlich, wirklich, faktisch.
faktur, s. Faktur, Rechnung.
fakultet, s. Fakultät.
falang, s. Phalanx.
falb, a. falb.
fali*ar*, vn. fehlen, fallieren, sich versehen.
falkon, s. Falke.
fals, a. falsch. *-ifikar*, va. fälschen. *-itet*, a. Falschheit.
falset, s. Fistel, Falsett.
falsi, s. Sense. *-ar*, va. mähen. *-et*, s. Sichel.
fals-serpent, s. Blindschleiche.
fam, s. Gerücht, Ruf. *-os*, a. berühmt, besprochen.
famel, s. Hunger. av *ar* famel; hungern. *-ik*, a. hungrig.
famili, s. Familie.
familiar, a. familiär. *-itet*, s. Familiarität.
fanat*ik*, a. fanatisch. *-ism*, s. Fanatismus.
fanfar, s. Tusch.
fang, s. Kot, Schmutz.
fantasi, s. Phantasie. *-ar*, vn. phantasieren.
fantast, s. Phantast. *-ik*, a. phantastisch. [spinst.
fantom, s. Spuk, Hirngefantom*i* apar; es spukt.
far, s. Leuchtturm.
farin, s. Mehl.
faring, s. Schlund.
farm, s. Meierei. *-er*, s. Farmer.
farmasi, s. Pharmacie, Arzneibereitungskunst. *-ik* (farmaseutik), a. pharmaceutisch.
fas, s. Gesicht.

fasad, s. Façade, Vorderseite.
fasan, s. Fasan.
fashin, s. Faschine, Reisigbündel.
fasi*ar*, va. machen, thun, anthun, zufügen. *-abl*, a. möglich, ausführbar.
fasi*ar* fini*ar*; aufheben, aufhören lassen, eingehen lassen.
fasi*ar* kapt*ad*; Beute machen.
fasi*ar* *ne*korekte; unrecht machen.
fasi*ar* *ne*posibl; unmöglich machen.
fasi*ar* sum de; betragen, sich belaufen auf.
fasi*ar* tro haste; übereilen.
fasil, a. leicht. *-itet*, s. Leichtigkeit. *-ifikar*, va. erleichtern.
fask, s. Bund, Büschel.
fasol, s. Bohne.
fat, s. Schicksal.
fatal, a. verhängnisvoll.
fatig, s. Müdigkeit. *-ar*, va. ermüden. *-ed*, part. müde, ermüdet.
favor, s. Gunst, Gefälligkeit. *-ar* (favoris*ar*), va. begünstigen. *-u*, prp. zu Gunsten des.
fayans, s. Fayance.
fe*a*. s. Fee.
febl, a. schwach. *-itet*, s. Schwachheit.
febr, s. Fieber.
februar, s. Februar. *-an* oder de februar; a. Februar-.
federasion, s. Bund, Föderation.
felis, a. glücklich. *-ifikar*, va. beglücken. *-itet*, s. Glückseligkeit.
felisit*ar*, va. beglückwünschen. *-asion*, s. Glückwunsch.
feltr, s. Filz.
femin, s. Weib, Weibchen.
feminin, a. weiblich.
fenestr, s. Fenster.
fenig, s. Pfennig.
fenomen, s. Phänomen.
fenul, s. Fenchel.
feodal, a. feudal.
fer, s. Eisen (Fe).
feri, s. Jahrmarkt, Messe.
ferment, s. Ferment. *-ar*, vn. gären. *-asion*, s. Gärung.
feros, a. wild. *-eskar*, vn. verwildern. *-itet*, s. Wildheit.
fertil, a. fruchtbar. *-itet*, s. Fruchtbarkeit.
ferv, a. eifrig. *-it*, s. Eifer.
fest, s. Fest. *-ar*, va. feiern. *-asion*, s. Feier.
festin, s. Gastmahl, Schmaus.
feston, s. Blumengehänge, Feston. *-ar*, va. festonieren.
fi, int. pfui.
fiakr, s. Lohnkutsche.
fians*ar*, va. verloben. *-asion*, s. Verlobung. *-edo*, s. Bräutigam. *-eda*, s. Braut. *-edi*, s. plur. Brautpaar.
fiasko, s. Fiasko, Misserfolg.
fibl, s. Schnalle. *ar*, va. schnallen.
fibr, s. Fiber, Faser, Zaser.
fibrin, s. Fibrin, Faserstoff.
fidel, a. treu. *-itet*, s. Treue.
fien, s. Heu.
fif, s. Pfeife. *-ar*, va. pfeifen.

fig, s. Feige. [figurieren.
figur, s. Figur. *-ar*, vn.
fiks*ar*, va. befestigen, festsetzen, stecken.
fil, s. Faden. *-ar*, va. spinnen. *-ad*, s. Gespinst. *-eri*, s. Spinnerei. [Docht.
fil de kandel, fil de lamp;
fili, s. Kind (Sohn oder Tochter). *-o*, s. Sohn. *-a*, s. Tochter.
filis, s. Farn, Farnkraut.
filomel, s. Nachtigall.
filosof, s. Philosoph. *-ar*. vn. philosophieren.
filosofi, s. Philosophie. *-ik* (filosofik), a. philosophisch.
filtr, s. Filter. *-ar*, va. filtrieren.
fin, a. fein. *-itet*, s. Feinheit.
finans*i*, s. pl. Finanzen.
fing*ar*, va. erdichten.
fini, s. Ende. *-ar*, va. beendigen, abmachen, abschliessen, beschliessen, erledigen. *-ad*, s. Endung (gramm.). *-e*, adv. endlich, zuletzt. *-ik* (final), a endlich, End-, Schluss-. a fini ke; conj. damit.
Finland*ia*, s. Finnland.
fint, s. Fint, List.
firm, a. fest. *-itet*, s. Festigkeit, Sicherheit.
firma, s. Firma.
firmament, s. Firmament, Himmelsgewölbe.
fis*ar*, va. spalten. *-ad*, s. Riss, Spalte, Schramme.
fisik, s. Physik. *-al*, a. physikalisch. *-ist*, s. Physiker.
fisionomi, s. Physiognomie. *-ik* (fisionomik), a. physiognomisch. *-ist* (fisionomist), s. Physiognomist.
fistul, s. Fistel (Krankheit).
flag, s. Flagge.
flagel, s. Geissel, Peitsche. *-ar*, va. geisseln, peitschen. *-asion*, s. Geisselung.
flagit*ar*, va. fordern, verlangen.
flagr*ar*, vn. brennen. *-eskar*, vn. sich entzünden. *-eskator*, s. Zündhölzchen. *-ifikar*, va. zünden, anzünden, entzünden, in Brand stecken.
flagresk-kordon, s. Lunte.
flaksid, a. welk. *-eskar*, vn. welken, verwelken.
flam, s. Flamme. *-ar*, vn. flam-
Flandr*ia*, s. Flandern. [men.
flanel, s. Flanell.
flank, s. Seite. *-e*, adv. abseits, zur Seite, seitlich. a flanke; zur Seite. versu flank; seitwärts.
flat*ar*, va. schmeicheln.
flaut, s. Flöte.
flegmat, s. Phlegma. *-ik*, a. phlegmatisch. *-iker*, s. Phlegmatiker.
flekt, s. Gelenk. *-ar*, va. beugen, kniebeugen. *-abl* (fleksibl), a. biegsam. *-ablitet* (fleksiblitet), s. Biegsamkeit. *-asion* (fleksion), s. Beugung.

flok, s. Flocke. [blühen.
flor, s. Blume. *-ar*, vn.
flor-brasik, s. Blumenkohl.
florin, s. Gulden, Florin.
flor-koron, s. Kranz.
florotemp, s. Frühling.
flot, s. Flotte. *-ar*, vn. schwimmen.
flu*ar*, vn. fliessen.
fluid, a. flüssig. *-ad*, s. Flüssigkeit (e. flüss. Körper). *-itet*, s. Flüssigkeit (Eigenschaft).
fluktu*ar*, vn. schwanken.
fluks, s. Flut.
fluor, s. Fluor (Fl).
flur, s. Diele, Fussboden.
fluvi, s. Fluss. *-et*, s. Bach.
fluvi-bord, s. Flussufer.
-foa, suff. bildet Iterativzahlen, z. B. un*foa*, einfok, s. Feuer. [mal.
fokus, s. Focus, Brennpunkt.
fol, a. närrisch, verrückt; Narr. *-itet*, s. Narrheit, Verrücktheit.
foli, s. Blatt. *-aj*, s. Laub. *-etar*, va. blättern.
folieton, s. Feuilleton. *-ist*, s. Feuilletonist.
foment*ar*, vn. bähen.
fon, s. Hintergrund, Grund, Boden.
fond*ar*, va. schmelzen. *-eri*, s. Hüttenwerk. *-ator*, s. Giesser. [phonetisch.
fonetik, s. Phonetik. *-al*, a.
fonograf, s. Phonograph.
font, s. Quelle. *-ar*, va. quellen. *-ad*, s. Brunnen.
fontan, s. Springbrunnen.
foren, a. fremd. *-ia*, s.
forest, s. Wald. [Fremde.
forg, s. Hammer, Hammerwerk, Hammerhütte. *-ar*, va. schmieden.
fork, s. Gabel.
form, s. Form. *-ar*, va. formieren, formen, bilden, gestalten.
formal, a. formell, förmlich. *-itet*, s. Förmlichkeit.
formidabl, a. furchtbar.
formik, s. Ameise. *-ar*, vn. wimmeln. [formulieren.
formul, s. Formel. *-ar*, va.
forn, s. Ofen. *-ar*, va. heizen.
fornik*ar*, vn. Hurerei treiben. *-asion*, s. Hurerei. *-ator*, s. Hurer.
forn-tub, s. Esse, Schornstein, Ofenrohr.
fors, s. Gewalt, Kraft. *-ar*, va. zwingen, erzwingen.
fort, a. stark, kräftig. *-ifikar*, va. stärken, verstärken, bestärken. *-itet* (fors), s. fortres, s. Festung. [Stärke.
fortuit, s. Zufall.
fortun, s. Glück. *-e*, adv. glücklicherweise.
fos, s. Grube. *-ar*, va. graben.
fosfor, s. Phosphor (P).
fosil, a. fossil, ausgegraben.
foto-, prf. bedeut. Licht, z. B. *foto-graf*, s. Photograph. *-ar*, va. photographieren. *-ad*, s. Photographie (Bild).
foto-metr, s. Photometer.
frag, s. Erdbeere.
fragment, s. Stück, Bruchstück.

frak, s. Frack.
frakas, s. Gekrach. *-ar*, va. zerschmettern.
fraksin, s. Esche. [zahl.
fraksion, s. Bruch, Bruch-
frambos, s. Himbeere.
frang*ar*, va. brechen. *-abl*, a. zerbrechlich. *-ablitet*, s. Zerbrechlichkeit. *-ad*, s. Bruch. [eisen.
frang*ar* glas; eisen, auf-
frangi, s. Frange, Franse.
frank, s. Frank.
frank*ar*, va. frankieren.
Frankon*ia*, s. Franken.
Frans*ia*, s. Frankreich.
fransiskan, s. Franciskaner.
fras, s. Redensart, Phrase.
fraternis*ar*, vn. sich verbrüdern, fraternisieren. *-asion*, s. Verbrüderung.
fratr, s. Bruder.
fraud, s. Betrug. *-ar*, va. betrügen, übervorteilen.
fregat, s. Fregatte.
frekuent, a. häufig.
frekuent*ar*, vn. umgehen, verkehren. *-asion*, s. Frequenz, häufiger Besuch.
fren, s. Bremse. *-ar*, va. hemmen, bremsen.
frenetik, a. toll, rasend, frenetisch.
fresk, a. frisch. *-itet*, s. Frische.
fresko, s. Fresko. [naschen.
friand, s. Näscher. *-ar*, va.
frigid, a. kalt. *-itet*, Kälte.
frigotemp, s. Winter.
frik*ar*, va. reiben. *-asion*, s. Reibung. *-ator*, s. Reibe.
frikativ (konsonant); frikativer Konsonant (ch, h, g [dän.] — s, z; sh, j — f, v, w [engl.]).
fringil, s. Fink.
fris, s. Fries.
fris*ar*, va. frisieren.
frivol, a. leichtfertig, leichtsinnig. *-itet*, s. Leichtfront, s. Stirn. [sinn.
frontier, s. Landesgrenze.
frost, s. Frost. *-ar*, vn. frieren, frösteln.
frot*ar*, va. abreiben, wischen.
frugal, a. genügsam, spärlich, dürftig. *-itet*, s. Genügsamkeit, Spärlichkeit, Dürftigkeit.
frukt, s. Frucht. *-i*, s. pl. Obst. *-ifikar*, va. befruchten, fruchten, Früchte
frument, s. Weizen. [tragen.
fruktotemp, s. Herbst.
frustr*ar*, va. vereiteln, täuschen.
ftisi, s. Schwindsucht. *-ik* (ftisik), a. schwindsüchtig. [fliehen.
fug, s. Flucht. *-ar*, vn.
fuga, s. Fuge (musik.).
fugas, a. flüchtig, vergänglich. *-itet*, s. Flüchtigkeit, Vergänglichkeit.
fuligin, s. Russ. *-os*, a. russig. [blitzen.
fulmin, s. Blitz. *-ar*, vn.
fulmin-koton, s. Schiessbaumwolle.
fum, s. Rauch. *-ar*, va. rauchen.
fum-negr*ad*, s, Kienruss.

fund*ar*, va. fundieren, gründen.
fundament, s. Fundament.
funksion, s. Wirksamkeit. *-ar*, vn. Amt verrichten, funktionieren, wirken.
fur, s. Fell.
furaj, s. Fourage. *-ar*, vn. fouragieren. *-er*, s. Fourafuret, s. Frettchen. [geur.
furi, s. Wut, Raserei. *-ar*, vn. wüten, rasen. *-a*, s. Furie. *-os*, a. wütend.
furn*ar*, va. mit etwas versehen, liefern. *-ator*, s. Lieferant. [schiessen.
fusil, s. Flinte. *-ar*, va. erfutur, a. zukünftig; [temp futur] Zukunft. *-e*, adv. dereinst, einst. [(gramm.).
futur perfekt; II Futurum

G.

gabion, s. Schanzkorb.
gal, s. Gallapfel.
gala-, prf. bedeutet Pracht, Gepränge, Pomp z. B. *gala*diné, s. Galadiner.
galant, a. galant, artig.
galaksi, s. Milchstrasse.
*gala*vest, s. Galakleid.
galen, s. Bleiglanz.
galeri, s. Galerie.
Gal*ia*, s. Gallien.
galin, s. Huhn (Hahn oder Henne). *-o*, sm. Hahn. *-a*, sf. Henne, Huhn.
galina-klam*ar*, vn. gackern.
galino-klam*ar*, vn. krähen.
Galis*ia*, s. Galicien (in Spanien). [Österreich).
Galits*ia*, s. Galizien (in
galium, s. Gallium (Ga.).
galon, s. Tresse. *-ar*, va. mit Tressen besetzen.
galop, s. Galopp. *-ar*, vn. galoppieren. [schuh.
galosh, s. Gallosche, Übergalvan*ism*, s. Galvanismus. *-ik*, a. galvanisch.
gamash, s. Gamasche, Knöpfstrumpf.
gamb, s. Bein.
gambon, s. Schinken.
gangren, s. Brand, Gangräne. *-ar*, vn. brandig werden. *-os*, a. brandig.
gani*ar*, va. erwerben, gewinnen, bestechen. *-ad*, s. Erwerb.
gani*ar* pan; Brod verdienen.
gant, s. Handschuh. *-ar*, s. Handschuhe anziehen.
garant, s. Bürge, Garant. *-ar*, va. bürgen, verbürgen. *-ad*, s. Garantie, Bürgschaft.
garb, s. Garbe.
gard, s. Schutz, Hut. *-ar*, va. schützen, hüten, bewachen. [Garderobe.
garderob, s. Kleiderschrank,
garn*ar*, va. besetzen, garnieren.
garnison, s. Garnison, Besatzung. *-ar*, vn. garnisonieren, in Besatzung liegen.
garson, s. Bursche.
gas, s. Gas.

gasel, s. Gazelle.
gaset, s. Zeitung.
gasometr, s. Gasometer.
gastronom, s. Gastronom.
gaudi, s. Freude. *-ar*, va. erfreuen. *-os*, a. freudig.
gaudi*ar* se, vr. sich erfreuen.
gavot, s. Gavotte.
gel*ar*, vn. frieren, gefrieren.
gelatin, s. Gallerte, Gelatine.
gem*ar*, vn. ächzen.
gemel, s. Zwilling.
gen, s. Geschlecht (gramm).
genealogi, s. Genealogie. *-ik* (genealogik), a. genealogisch. *-ist*, s. Genealogist.
general, a. allgemein, general; General. *-e*, adv. im allgemeinen, durchgehends.
generalis*ar*, va. verallgemeinern. *-asion*, s. Verallgemeinerung.
gener*ar*, va. zeugen, erzeugen. *-ator*, s. Erzeuger. *-atori*, s. Eltern. *-asion*, Zeugung, Generation.
generos, a. freigebig, edelmütig. *-itet*, s. Freigebigkeit.
genial, a. genial. *-itet*, s. [Genialität.
genitiv, s. Genitiv.
gensian, s. Enzian.
gentil, a. höflich, artig. *-itet*, Höflichkeit, Artigkeit.
genu, s. Knie. *-ar*, vn. [knieen.
genu-flekt*ar*, vn. kniebeugen. *-asion* (genuflekſion), s. Kniebeugung.
genuin, a. echt, unverfälscht. *-itet*, s. Echtheit.
geodesi, s. Geodäsie. *-ik*, a. geodätisch.
geografi, s. Geographie. *-ik* (geografik), a. geographisch.
geolog, s. Geolog.
geologi, s. Geologie. *-ik* (geologik), a. geologisch.
geometri, s. Geometrie. *-ik* (geometrik), geometrisch.
geraniom, s. Geranium.
german, a. deutsch; Deutscher. *-ia*, s. Deutschland. *-ian*, a. zu Deutschland gehörig, deutschländisch.
germanik, a. germanisch; Germane.
germanium, s. Germanium.
germin, s. Keim, Spross. *-ar*, vn. keimen, *-asion*, s. Keimung.
gerundi, s. Gerundium.
gerundiv, s. Gerundiv.
gestikul*ar*, vn. gestikulieren, Gebärden machen. *-asion*, s. Gestikulation.
gib, s. Buckel, Höcker. *-os*, a. buckelig, höckerig.
gid, s. Leiter, Führer, Wegweiser. *-ar*, va. leiten, anleiten.
gigant, s. Riese. *-ik*, a. [riesengross.
gimnas, s. Gymnasium.
gimnastik, s. Gymnastik. *-ar*, vn. turnen. *-al*, a. gymnastisch.

gips, s. Gyps.
giraf, s. Giraffe.
gir*ar*, va. girieren.
girland, s. Blumengehänge.
gitar, s. Guitarre. *-ist*, s. Guitarrenspieler.
gladi, s. Schwert. *-ar*, vn. fechten. *-ator*, s. Fechter.
gland, s. Drüse.
glas, s. Eis.
glas*ar*, va. glasieren, glasuren. *-ad*, s. Glasur.
Glasik(mar), a. Eismeer.
glas-rosi, s. Reif.
glat, a. glatt. *-ifikar*, va. glätten, bügeln. *-itet*, s. Glätte.
gli*sar*, va. gleiten, schlüpfen.
gliserin, s. Glycerin.
glob, s. Kugel. *-et*, s. Kügelchen.
glori, s. Ruhm. *-os*, a. ruhmreich.
glorifik*ar*, va. verherrlichen. *-asion*, s. Verherrlichung.
glutin, s. Leim. *-ar*, va. kleben.
golf, s. Golf, Meerbusen.
gom, s. Gummi. *-ar*, va. mit Gummi bestreichen.
gondol, s. Gondel.
gorg, s. Gurgel, Kehle. *-ar*, vn. gurgeln.
got, s. Gote. *-ik*, a. gotisch.
grad, s. Grad, Stufe. *ar*, va. steigern. *-asion*, s. Steigerung.
grad de larg*itet;* Breitengrad. grad de long*itet;* Längengrad.
-graf, suff. bildet Substantive, die Personen bezeichnen, welche auf eine gewisse Weise schreiben, zeichnen u. dergl. m., z. B. *foto-graf*, Photograph.
grafit, s. Graphit.
gram, s. Gramm.
gramatik, s. Grammatik. *-al*, a. grammatisch.
gran, s. Korn, Kern.
granat, s. Granat (Stein).
grand, a. gross. *-ifikar*, va. vergrössern. *-itet*, s. Grösse.
grand-filio, s. Grosssohn.
grandios, a. grossartig. *-itet*, s. Grossartigkeit.
grand-komersant, s. Grosshändler.
grand-nef, s. Grossneffe.
grand-onkl, s. Grossonkel.
grand-partie, adv. grösstenteils.
grand-patr, s. Grossvater.
granit, s. Granit.
grap, s. Traube.
gras, s. Gnade.
grasil, a. schlank. *-itet*, s. Schlankheit.
grasios, a. hold, holdselig. *-itet*, s. Holdseligkeit, Anmut.
gratis, adv. umsonst, gratis.
grav, a. schwer (von Gewicht), wichtig, ernst. *-itet*, s. Schwere, Wichtigkeit.
grav*ar*, va. eingraben, gravieren.
gravitasion, s. Schwerkraft.
grel, s. Hagel. *-ar*, v. imp. hageln.

gremi, s. Schoos. *-ad,* s. Schürze.
gren, s. Korn, Getreide. *-eri,* s. Speicher. [schoss).
grenad, s. Granate (Gegren-bat*ar,* va. dreschen.
Grenland*ia,* s. Grönland.
gres, s. Fett. *-ar,* va. schmieren.
Gres*ia,* s. Griechenland.
grif, s. Kralle.
gril, s. Grille.
gril-klam*ar,* vn. zirpen.
grimas, s. Grimasse. *-ar,* vn. Gesichter schneiden.
gris, a. grau.
grit, s. Grütze, Graupen.
griv, s. Kummer, Sorge, Gram. *-ar,* vn. abkümmern, abgrämen, absorgen, sich grämen.
gros, a. dick. *-itet,* s. Dicke.
groso, s. Grosshandel. *-ist* (grosist), s. Grosshändler.
grot, s. Grotte, Kunsthöhle.
grotesk, a. grotesk.
grum, s. Klümpchen. *-os,* a. klumpig.
grup, s. Gruppe. *-ar,* va. gruppieren, zusammenstellen.
grus, s. Kranich.
Grus*ia,* s. Georgien, Grusien.
guen, s. Backe, Wange.
guen-barb, s. Backenbart.
guer, s. Krieg. *-ar* ko kh, vn. Krieg führen, bekriegen jmdn.
guind, s. Winde, Haspel. *-ar,* va. winden.
gumigut, s. Gummigut.
gus, s. Gans.
gust, s. Geschmack. *-ar,* va. kosten, schmecken, versuchen. *-os,* a. schmackhaft. [tropfen, tröpfeln.
gut, s. Tropfen. *-ar,* va.
gutural (konsonant), a. Kehllaut (k, g, ng — ch, h, g [dän] — y).
guvern, s. das Steuer. *-ar,* va. steuern, lenken, regieren, verwalten.

H.

habit*ar,* va. bewohnen. *-ant,* part. Bewohner, Einwohner. *-abl,* a. bewohnbar, wohnlich.
hal, s. Halle.
halebard, s. Hellebarde. *-er,* s. Hellebardier.
halit, s. Hauch. *-ar,* vn. hauchen.
halsion, s. Eisvogel. [tion.
halusinasion, s. Hallucinahamak, s. Hängematte.
hamster, s. Hamster.
Hanovr, s. Hannover.
hanseat, s. Hansa. *-ik,* a. hanseatisch.
hard, a. keck, frech. *-itet,* s. Keckheit, Frechheit.
haring, s. Häring.
harlekin, s. Harlekin.
harmoni, s. Harmonie, Einklang. *-os,* a. harmonisch.
harmonium, s. Harmonium.
harnes, s. Harnisch, Pferdegeschirr. *-ar,* va. anschirren.

harp, s. Harfe. *-ist*, s. Harfenist.
harpun, s. Harpune.
hasard, s. Ungefähr, Zufall, Wagnis. *-ar*, va. wagen, aufs Spiel setzen.
hast, s. Eile. *-ar*, vn. eilen, sich beeilen. *-e*, adv. eilends, in Eile, flugs, hurtig.
hastor. s. Habicht.
hebre*ik*, a. hebräisch.
hedr, s. Epheu.
hegemoni, s. Obergewalt, Hegemonie.
heksa-, prf. bedeutet sechs, z. B. *heksa-metr*, s. Hexameter.
hektograf, s. Hektograph (Apparat). *-ar*, va. hektographieren.
helium, s. Helium.
Helvet*ia*, s. Schweiz.
hepat, s. Leber.
hepta-, prf. bedeutet sieben, z. B. *heptasilabik* siebensilbig.
herald, s. Herold.
heraldik, s, Heraldik, Wappenkunde.
herb. s, Gras.
hered, s. der Erbe. *-ad*, s. Erbschaft. *-ar*, va. erben.
heret*ik*, a. ketzerisch, Ketzer. *-ism*, s. Irrlehre, Ketzerei.
hermafrodit, s. Zwitter.
hermelin, s. Hermelin.
hermet*ik*, a. hermetisch.
hero, s. Held. *-ik*, a. heroisch. *-ism*, s. Heldenmut.
heron, s. Reiher.
hesit*ar*, vn. stocken, sich bedenken.
heterogen, a. ungleichartig, verschiedenartig. *-itet*, s. Ungleichartigkeit.
hiasint, s. Hyacinthe.
hidra, s. Wasserschlange.
hidro-, prf. bedeutet Wasser, z. B. *hidro*dens, a. wasserdicht. *hidro*dinamik, s. Hydrodynamik.
hidrofobi, s. Wasserscheu. *-os*, a. wasserscheu.
hidrogen, s. Wasserstoff (H).
hidropsi, s. Wassersucht. *hidro*statik, s. Hydrostatik.
hien, s. Hyäne.
hik, s. der Schlucken. *-ar*, vn. den Schlucken haben.
himn, s. Hymne.
hiperbol, s. Hyperbel, Übertreibung.
hipodrom, s. Rennbahn.
hipokrit, s. Heuchler. *-ik*, a. scheinheilig.
hipopotam, s. Nilpferd.
hipotek, s. Hypothek, Unterpfand.
hipotes, s. Hypothese.
histeri, s. Hysterie. *-ik* (histerik), a. hysterisch.
histor, s. Geschichte. *-ik*, a. historisch.
hom, s. Mensch. *-ik*, a. menschlich.
homeopati, s. Homöopathie. *-ik* (homeopatik), a. homöopathisch. *-ist*, s. Homöopath.
homo-, prf. bedeutet Verhältnismässigkeit, z. B. *homo*ton, Gleichklang.
homogen, a. homogen, gleichartig.

homolog, a. übereinstimmend, gleichliegend.
homonim, a, homonym.
*homo*ton (konsonans), s. Gleichklang. [ehrlich.
honest, a. rechtschaffen,
honor, s. Ehre. *-abl,* a. ehrenwert, rühmlich. *-ar,* va. ehren, beehren. *-asion,* s. Verehrung. in honor de; zu Ehren des.
hor, s. Stunde. *-metr,* s. Uhr.
hord, s. Horde. [Uhr.
horisont, s. Horizont. *-ik* (horisontal), a. horizontal.
hor*metr,* s. Uhr. [Schauder. *-os,* a. entsetzlich,
horor, s. Entsetzen,
hort, s. Garten. [greulich.
hospit, s. Herberge, Hospiz.
hospital, s. Hospital.
hotel, s. Hotel. [Humus.
hum, s. Erdboden, Erdreich,
human, a. human, menschenfreundlich. *-itet,* s. Humanität.
humid, a. nass, feucht. *-ifikar,* va. befeuchten. *-itet,* s. Feuchtigkeit. [Demut.
humil, a. demütig. *-itet,* s.
humor, s. Humor. *-ist,* s. Humorist.
Hungar*ia,* s. Ungarn.
husar, s. Husar.

I.

-i, suff. zeigt die Mehrzahl an, z. B. ros*i,* die Rosen.
-ia, suff. bildet Substantive, die ein Land bezeichnen, z. B. Espan*ia,* Spanien; patr*ia,* Vaterland.
iamb, s. Jambus. *-ik,* a. jambisch.
-id, suff. bildet mit Verbalstämmen Adjectiva, welche eine Eigenschaft bezeichnen, z. B. splend*id,* glänzend.
idé, s. Idee.
ideal, s. Ideal. *-ik,* a. ideal.
ident*ik,* a. identisch, einerlei. *-ikitet* (identitet), s. Identität.
idil, s. Idylle. [s. Sprechweise, Mundart, Sprache. Idiom neutral; Neutralsprache.
idiom,
idol, s. Idol, Götze.
i. e. = it es; d. h. (das heisst).
if, conj. wenn.
if et; wenn auch.
-ifik[ar], suff. bildet Verben, die bezeichnen, dass etwas so gemacht wird, wie es im Stamme angegeben ist, z. B. grand*ifikar,* gross machen, vergrössern.
ignor*ar,* va. nicht wissen, nicht wissen wollen.
-ik, suff. wird gebraucht, um aus andern Redeteilen Adjectiva zu bilden, welche eine Eigenschaft anzeigen und für welche die übrigen adjektivischen Suffixe *(-abl, -an, -atr, -os),* ihrer speciellen Bedeutungen wegen, nicht passen, z. B. elektr*ik.* [*-ik* wird durch

-al ersetzt, wenn der Stamm auf -ik auslautet, z. B. gramatik*al*, grammatikalisch.]

il, pron. er. *-a*, pron. sie [fem. sing.]. *-ai*, pron. sie [fem. plur.]. *-i*, pron. sie [m. und n. plur.].

Iliri*a*, s. Illyrien.

ilumin*ar*, va. erleuchten, beleuchten.

ilusion, s. Täuschung. *-ar*, va. täuschen.

ilustr*ar*, va. illustrieren, erläutern. *-asion*, s. Illustration.

-im, suff. bildet die Ordnungszahlen durch Anhängung an die betreffende Kardinalzahl, und zwar an das letzte Wort derselben, z. B. sept*im*, siebente; sent dudes*im*, hundertzwanzigste.

imag, s. Bild.

imagin*ar*, va. sich einbilden, wähnen, erdenken, meinen.

imatrikul*ar*, va. einverleiben, aufnehmen. *-asion*, s. Aufnahme.

imens, a. unermesslich.

imit*ar*, va. nachmachen, nachahmen.

impedi*ar*, va. hindern, verhindern, nicht zulassen.

imper*ar*, va. gebieten, befehlen, befehligen. *-ator*, s. Kaiser, Gebieter. *-atorik*, a. kaiserlich. *-ia*, s. Kaiserreich, Kaisertum.

imperativ, s. Imperativ.

imperfekt, s. Imperfectum.

impertinent, a. ungeziemend, unverschämt.

impetu, s. Anfall. *-os*, a. heftig, ungestüm. *-ositet*, s. Heftigkeit, Ungestüm.

important, a. wichtig.

impost, s. Abgabe, Steuer. *-ar*, va. besteuern.

impregni*ar*, va. schwängern, tränken.

impresion, s. Eindruck. *-ar*, vn. Eindruck machen.

imprim*ar*, va. drucken, abdrucken, bedrucken, einprägen. *-eri*, s. Buchdruckerei, Typographie.

improvis*ar*, va. improvisieren. *-ator*, s. Improvisator.

impuls, s. Impuls, Antrieb. *-ar*, va. antreiben.

imput*ar*, va. zuschreiben.

in, prp. in.

inaugur*ar*, va. feierlich einweihen, einsetzen. *-asion*, s. Einweihung [spannen.

in-bras*ar*, va. umarmen, umindefinit (artikl, pronom), a. unbestimmt (Artikel, Pronomen).

Ind*ia*, s. Indien.

indiferent, a. indifferent, gleichgültig.

indigen, a. eingeboren, inländisch, einheimisch.

indigent, a. bedürftig, Mangel leidend.

indigo, s. Indigo.

indik*ar*, va. angeben.

indikativ, s. Indikativ.
indini*ar*, vn. sich entrüsten.
indium, s. Indium (In).
in diurn, in mens e s. (p. e. du *foa* in mens); täglich, monatlich u. s. w.
individu, s. Individuum. *-ik* (individual), a. individuell. *-ikitet* (individualitet), s. Individualität.
indolent, a. indolent. *-itet* (indolens), s. Indolenz.
indulgent, a. nachsichtig. *-itet* (indulgens), s. Nachsicht.
industri, s. Industrie. *-os*, a. gewerbfleissig, betriebsam. *-ik* (industrial), a. industriell, Industrie-.
in-ebr*ar*, va. berauschen.
inert, a. träge, faul. *-itet*, s. Trägheit.
infant, s. Kind. *-o*, s. Knabe. *-a*, s. Mädchen.
infanteri, s. Infanterie. *-an*, a. Infanterie-. *-ist* (infanterist), s. Infanterist.
infekt*ar*, va. anstecken. *-asion* (infeksion), s. Ansteckung.
inferior, a. untere, untergeordnete. *-itet*, s. Inferiorität. *-e*, adv. unten. a inferior*e*; niederwärts, herab. *-e* de; unterhalb.
infern, s. Hölle.
infinitiv, s. Infinitiv.
inflam*ar*, va. entzünden (med.). *-asion*, s. Entzündung.
in-flu*ar*, vn. einmünden.
influens, s. Einfluss. *-ar*, va. Einfluss haben.
influensa, s. Influenza, Grippe (Krankheit).
inform*ar* (kh di kk), va. unterrichten, benachrichtigen, Auskunft geben. *-ar* se di kk; sich erkundigen, nachforschen, erfragen. *-asion*, s. Erkundigung, Auskunft.
in-fum*ar*, va. räuchern (Würste u. s. w.)
inglot*ar*, va. schlucken, schlingen.
inhibi*ar*, va. verbieten, untersagen.
injenier, s. Ingenieur.
injenieri militar*ik*; Genie (milit.)
in-kadr*ar*, va. einrahmen.
in-karn*ar*, va. inkarnieren, einfleischen. *-asion*, s. Inkarnation.
in-kas*ar*, va. einkassieren.
inklin*ar*, vn. Neigung haben, neigen. *-asion*, s. Neigung.
in-klos*ar*, va. einschliessen.
inklusiv*e*, adv. einschliesslich.
inkud, s. Amboss.
in-kuraj*ar*, va. ermutigen, aufmuntern.
in-manu*ar*, va. einhändigen.
in-met*ar*, va. einlegen.
in omni temp; jederzeit.
inosent, a. unschuldig. *-itet* (inosens), s. Unschuld.
in-plas*ar*, va. einfügen.
in-pres*ar*, va. eindrücken.

in-respir*ar* (inspir*ar*), va. einatmen.
in-sak*ar*, va. einstecken.
in-sark*ar*, va. einsargen.
insekt, s. Insekt.
in-semin*ar*, va. besamen.
insendi, s. Feuersbrunst. *-an*, a. Feuer-, Feuerwehr-. *-er*, s. Feuerwehrmann.
insens, s. Weihrauch. *-ar*, va. beräuchern. *-ator*, s. Weihrauchstreuer. *-er*, s. Rauchfass.
inser*ar*, va. einschalten, einrücken (in e. Zeitung).
insestu, s. Blutschande. *-os*, a. blutschänderisch.
insinu*ar*, va. beibringen, einflüstern.
insipid, a. abgeschmackt.
in-skrib*ar*, va. einschreiben, aufschreiben, verzeichnen, buchen.
insolent, a. übermütig, vermessen.
inspekt*ar*, va. inspicieren. *-ator*, s. Inspektor, Inspicient.
inspir*ar*, va. eingeben, inspirieren. *-asion*, s. Eingebung.
instal*ar*, va. einsetzen (in e. Amt), anstellen.
inst*ar* su kk, vn. auf etwas dringen, bestehen.
instig*ar*, va. anreizen, antreiben.
instinkt, s. Instinkt.
institu*ar*, va. einrichten, errichten, veranstalten, stiften. *-ad* (institut), s. Institut.
institu*ad* (institut) de edu*kasion;* Erziehungsanstalt.
instru*ar* kh, va. jdn. instruieren, lehren, belehren, unterrichten. *-asion*, s. Belehrung. *-ator*, s. Lehrer.
instrument, s. Instrument. *-ar*, va. instrumentieren.
instrument-kompleks, s. Besteck.
insug*ar*, va. einsaugen.
insul, s. Insel. *-an*, a. Insel-; Insulaner.
insult, s. Beschimpfung. *-ar*, va. lästern, schimpfen, beschimpfen.
integr, a. unverletzt, ganz. *-itet*, s. der unverletzte Zustand, Vollständigkeit.
intelektu, s. Verstand. *-os*, a. verständig.
intension, s. Absicht. *-ar*, va. beabsichtigen, bezwecken. *-e*, adv. absichtlich.
intensiv, a. stark in sich, heftig, intensiv.
intent, s. Zweck.
interes, s. Interesse. *-ar*, va. interessieren [z. B. sertkos interes mi; etwas interessiert mich, ich interessiere mich für etwas].
interest, s. Zins.
interior, a. innere, innerste. *-e*, adv. innen, drinnen,

im Innern. **a interiore;** einwärts, nach innen. *-e* de; innerhalb (loc.)
intermediar (vokal); Umlaut [ä, ö, ü].
intern, a. innerlich, inwendig, intern.
internasional, a. internationalen.
interog*ar*, va. fragen, anfragen. **sign de interogasion;** Fragezeichen.
interogativ (pronom); Fragepronomen.
interpret, s. Ausleger, Dolmetscher, Interpret. *-ar*, va. interpretieren.
interpunkt*ar*, va. durch Zeichen abteilen. *-asion*, s. Interpunktion.
intersed*ar*, va. fürbitten.
interump*ar*, va. unterbrechen.
interval, s. Zwischenraum, Interwall.
interyeksion, s. Interjektion.
intestin, s. Darm.
intim, a. intim, innig, vertraut. *-itet*, s. Intimität.
intr, prp. zwischen. *-ar*, vn. eintreten, hineingehen. *-ad*, s. Eingang. *-asion*, s. Eintreten. *-e*, adv. dazwischen.
intransitiv, a. intransitiv.
intrig, s. Verstrickung, Intrigue. *-ar*, vn. intrigieren.
intr-lud, s. Zwischenakt.
introduk*ar*, va. einführen, einleiten, Eingang verschaffen.
intr-tempe, adv. inzwischen, unterdessen.
intu*ar*, va. anschauen. *-asion* (intuision), s. Anschauung, Beschaulichkeit. *-ativ* (intuitiv), a. anschaulich, intuitiv.
inu, prp. innerhalb.
inund*ar*, va. überschwemmen. *-asion*, s. Ueberschwemmung.
in-urg*ar*, va. eindrängen.
invalid, a. kraftlos, unvermögend, invalid; Invalide. *-itet*, s. Invalidität.
invasion, s. Einfall, Einbruch.
invent*ar*, va. erfinden. *-asion* (invension), s. Erfindung. *-ator* (inventor), s. Erfinder.
inventar, s. Inventarium.
in-vers*ar*, va. einflössen, eingiessen.
inversi*ar*, va. umkehren, umstellen.
investig*ar*, va. forschen. *-asion*, s. Forschung. *-ator*, s. Forscher.
invit*ar*, va. einladen, auffordern.
inyuri, s. Beleidigung, Lästerung. *-ar*, va. beleidigen, lästern.
iod, s. Jod (J).
ipse, adv. sogar.
iridium, s. Iridium (Ir).
irig*ar*, va. bewässern, befeuchten, benetzen. *-asion*, s. Bewässerung.
iris, s. Regenbogen.
irit*ar*, va. reizen.
Irland*ia*, s. Irland.
ironi, s. Spottrede, Ironie. *-os*, a. ironisch.

Island*ia*, s. Island.
-ism, suff. bildet Substantive, welche eine Religion oder geistige Richtung bezeichnen, z. B. r e a l*ism*, Realismus.
isol*ar*, va. vereinzeln, absondern, isolieren.
ist, pron. dieser. *-foa*, adv. diesmal.
-ist, suff. bildet Substantive, die Personen bezeichnen, welche sich mit etwas beschäftigen, z. B. v e l o s i p e d*ist*, Velocipedist, Radfahrer.
ist-kos, pron. dieses.
istm, s. Landenge.
it, pron. es.
Ital*ia*, s. Italien. *-an*, a. italienisch (zu Italien gehörig); Italiener. *-ana*, s. f. Italienerin. *-ik*, a. italienisch, Italiener.
iterativ (numerativ); Wiederholungszahl.
iterbium, s. Ytterbium (Yb).
-itet, suff. bildet Substantive, die eine Eigenschaft bezeichnen, z. B. e g u a l*itet*; Gleichheit.
itrium, s. Yttrium (Y).
ivor, s. Elfenbein.

J.

jalus, a. eifersüchtig. *-itet*, s. Eifersucht.

K.

ka, conj. als (nach d. Komparativ).
kabal, s. Kabale. *-ar*, vn. Ränke schmieden.
kabin, s. Kajüte.
kabinet, s. Kabinett.
kabl, s. Kabel, Kabeltau.
kad, s. Fall. *-ar*, vn. fallen.
kadavr, s. Leiche.
kadens, s. Kadenz (musik.).
kadet, s Kadett.
kadmium, s. Cadmium (Cd).
kadr, s. Rahmen.
kaf, s. Kaffee. *-eri*, s. Café.
kakadu, s. Kakadu.
kakao, s. Kakao.
kakt, s. Kaktus.
kal, s. Schwiele. *-os*, a. schwielig.
kalamitet, s. Not, Drangsal.
kalandr, s. Kalander, Rolle. *-ar*, va. kalandrieren, rollen.
kaldron, s. Kessel.
kalendar, s. Kalender.
kalesh, s. Kalesche.
kali-, prf. bedeutet Schönheit, z. B. *kali*okul*os*, schönäugig.
kalibr, s. Kaliber. *-ar*, va. kalibrieren.
kalid, a. warm. *-ifikar*, va. erwärmen, erhitzen. *-itet*, s. Wärme.
kalidoskop, s. Kaleidoskop.
kalif, s. Kalif.
Kalifornia, s. Kalifornien.
kali-graf, s. Kalligraph. *-ar*, va. kalligraphieren.
kalikot, s. Kaliko.
*kali*okul*os*, a. schönäugig.

kalis, s. Kelch
kalium, s. Kalium (K).
kalk*ar*, va. treten. *-ad*, s. Tritt. *-ator*, s. Treter (Balgentreter).
kalkul, s. Rechnung, Berechnung. *-ar*, va. berechnen.
kalm, s. Stille. *-ar*, va. stillen, lindern, beruhigen, besänftigen.
kalomel, s. Kalomel.
kals, s. Strumpf. *-on*, s. Unterhose.
kalsin, s. Kalk. *-ar*, vn. verkalken.
kalsium, s. Calcium (Ca).
kalumni*ar*, va. verleumden. *-asion*, s. Verleumdung.
kalv, a. kahl. *-itet*, s. Kahlheit.
kamarad, s. Genosse, Gefährte. *-itet*, s. Kameradschaft.
kambi, s. Wechsel. *-ar*, va. wechseln, tauschen, vertauschen, umtauschen, austauschen. *-asion*, s. Tausch, Umtausch.
kambi-kurs, s. Wechselkurs.
kamé, s. Camee.
kamel, s. Kamel.
kameleon, s. Chamäleon.
kameli, s. Kamelie.
kamfor, s. Kampher.
kamin, s. Kamin.
kamis, s. Hemd.
kamisol, s. Weste.
kamomil, s. Kamille.
kamosk, s. Gemse.
kamp, s. Feld.
kampani, s. Feldzug, Heerzug
kampestr, a. ländlich. *-ad*, s. Land (nicht Stadt).
kamr, s. Kammer, Zimmer. *-er*, s. Kämmerer.
kan, s. Rohr, Schilf.
kanab, s. Hanf.
kanal, s. Kanal. *-et*, s. Graben.
kanali, s. Canaille, Pöbel.
kanarit, s. Kanarienvogel.
kandel, s. Kerze. *-ad*, s. Leuchter.
kandelabr, s. Armleuchter, Kandelaber.
kandidat, s. Bewerber. *-ad*, s. Kandidatur.
kanel, s. Röhrchen, Rinne, Auskehlung. *-ar*, va. riefen, auskehlen.
kani, s. Hund.
kanibal, s. Kannibale, Menschenfresser. *-ik*, a. kannibalisch.
kani-klam*ar*, va. bellen.
kanon, s. Kanone. *-ar*, va. kanonieren, aus der Kanone schiessen.
kanon*ik*, a. kanonisch, den Kirchengesetzen gemäss.
kansel*er*, s. Kanzler.
kansel*eri*, s. Kanzlei.
kanson, s. Lied.
kansr, s. Krebs (Krankheit).
kant, s. Gesang. *-ar*, va. singen, absingen.
kanton, s. Kanton.
kanvas, s. Kanevas.
kaot, s. Chaos. *-ik*, a. chaotisch.
kap, s. Kopf.
kapabl, a. fähig. *-itet*,

s. Fähigkeit, Fassungskraft.
kapar, s. Kaper [Blütenknospe des Kapernstrauk
kapel, s. Kapelle. [ches].
kapil, s. Haar. *-os*, a. behaart.
kapital, s. Kapital.
kapitan, s. Kapitän.
kapitl, s. Kapitel.
kapitol, s. Kapitol.
kapon, s. Kapaun.
kaporal, s. Korporal.
kapr, s. Ziege. *-o*, s. m. Bock. *-a*, s. f. Ziege.
kapreol, s. Reh.
kaprikorn, s. Steinbock.
kapriol, s. Kapriole, Bocksprung. [eigensinnig.
kapris, s. Laune. *-os*, a.
kapsul, s. Kapsel.
kapt*ar*, va. fangen, erbeuten. *-ad*, s. Beute, Fang.
kapus, s. Kapuze, Kappe.
kapusin, s. Kapuziner.
kar, s. Wagen. *-et*, s. Wägelchen, Karren.
kar, a. lieb, teuer, wert. *-ifikar*, va. teuer machen, aufschlagen. *-itet*, s. Nächstenliebe.
karabin, s. Karabiner. *-er*, s. Karabinier.
karaf, s. Karaffe.
karakter, s. Charakter. *-ik*, a. charakteristisch.
karambol, s. Karambol. *-ar*, vn. karambolieren.
karamel, s. Karamelle.
karat, s. Karat (Diamantengewicht).
karavan, s. Karavane.
karbon, s. Kohle (C).
karbunkl, s. Karbunkel, brandiges Geschwür.
kardin, s. Thürangel.
kardinal, a. vornehmste, würdigste; Kardinal. numrativ kardinal; Grundzahlwort.
kardon, s. Distel. [fasten.
karem, s. Fasten. *-ar*, vn.
kares, s. Liebkosung. *-ar*, va. liebkosen.
karik*ar*, va. verzerren.
karikatur, s. Karikatur. *-ar*, vn. Karikaturen machen.
Karint*ia*, s. Kärnten.
karmin, s. Karmin.
karn, s. Fleisch.
karneval, s. Karneval.
karob, s. Johannisbrot.
karos, s. Wagen, Kutsche. *-an*, s. Kutscher.
karot, s. Karotte, Mohrrübe.
karp*ar*, va. pflücken.
Karpat*i*, s. pl. Karpathen.
karpent*ar*, va. zimmern. *-ator*, s. Zimmermann.
karp-fil*i*, s. pl. Charpie.
karpion, s. Karpfen.
kart, s. Karte.
kart geografik; Landkarte.
kartilag, s. Knorpel.
karton, s. Pappe.
kartush, s. Patrone.
karusel, s. Karussell, Ringelrennen.
kas, s. Kasse. *-er*, s. Kaskase, s. Käse. [sierer.
kasein, s. Kaseïn.
kasemat, s. Kasematte.

kasern, s. Kaserne.
kaserol, s. Kasserolle.
kaset, s. Kasten.
kask, s. Helm. *-et*, s. Mütze.
kaskad, s. Wasserfall.
Kasp*ik* (mar), a. Kaspisches [Meer.
kast, s. Kaste.
kast, a. keusch. *-itet*, s. Keuschheit.
kastani, s. Kastanie.
kastel, s. Burg.
kastig*ar*, va. züchtigen; kasteien. *-asion*, Züchtigung,
kastor, s. Biber. [Kasteiung.
kastr*ar*, va. kastrieren.
kasu, s. Fall, Vorfall, Kasus. in omni kasu; jedenfalls.
kasubl, s. Messgewand.
kat, s. Katze.
katafalk, s. Katafalk.
katakomb, s. Katakombe.
katalepsi, s. Katalepsie, Starrkrampf. *-ik* (kataleptik), a. kataleptisch.
katalog, s. Katalog.
kataplasm, s. Umschlag.
katar, s. Katarrh. [heit).
katarakt, s. Staar (Krankkatastrof, s. Katastrophe.
katedr, s. Katheder.
katedral, s. Dom, Münster, Kathedrale.
kategori, s. Kategorie.
kategor*ik*, a. kategorisch, entschieden.
katekism, s. Katechismus.
katen, s. Kette.
kat-klam*ar*, vn. miauen.
katol*ik*, a. katholisch. *-ikism*, s. Katholizismus.
kaucuk, s. Kautschuk.
kaud, s. Schwanz.
Kaukas, s. Kaukasus (Gebirge). *-ia*, s. Kakasus (Land).
kaus, s. Grund, Ursache. *-ar*, va. verursachen, zufügen, anthun. *-e*, adv. denn, weil, da. *-u*, prp. wegen, halber, um — willen.
kaus prinsipal; Grundursache.
kaust*ik*, a. kaustisch, ätzend, beizend.
kauteris*ar*, va. ätzen, beizen.
kav, s. Keller.
kaval, s. Pferd; Springer (Schach). *-an*, s. Pferdeknecht. *-a*, s. f. Stute. *-o*, s. m. Hengst. *-et*, s. Pferdchen, Pony.
kavaleri, s. Kavallerie. *-an*, a. Kavallerie-. *-ist*, (kavalerist), s. Kavallerist.
kavalier, s. Ritter.
kavalk*ar*, va. reiten. *-ad*, s. Kavalkade.
kavern, s. Höhle. *-ar*, va. höhlen, aushöhlen. *-ik*, a. hohl.
kaviar, s. Kaviar, Laich.
kay, s. Quai.
ke, conj. dass.
ke-, prf. bedeutet eine Frage, z. B.
*ke*frekuente, adv. wie oft (inter. u. rel.).
kek, s. Kuchen.
kekause, adv. warum (inter. u. rel.). [rel.).
*ke*kos, pron. was (inter. u.

kel, pron. welcher (inter. u. rel.). *-foa*, adv. welchesmal. *-imfoa*, adv. zum wievieltenmal.
kelk, pron. einige, mehrere, manche. *-foa*, adv. manchmal, bisweilen.
kelk-hom, pron. jemand.
kelk-kos, pron. einiges, etwas, irgend etwas.
kelk-lok*e*, adv. irgendwo.
kel-kos, pron. welches (inter. u. rel.).
kelk-un, pron. irgend ein, irgend welcher. *-foa*, adv. irgend einmal, je, jemals.
*ke*lok*e*, adv. wo (inter. u. rel.).
*ke*maniere, adv. auf was für eine Art (inter. u. rel.).
*ke*plas*e*, adv. wo (inter. u. rel.).
kerub, s. Cherub. [rel.).
kest, s. Kiste, Kasten.
kh = kelk-hom; jemand.
ki, pron. wer.
kil, s. Kiel (eines Schiffes).
*kilo*gram, s. Kilogramm.
*kilo*metr, s. Kilometer.
kimi, s. Chemie. *-ik*, a. chemisch. *-ist*, s. Chemiker.
kinin, s. Chinin.
kiras, s. Kürass.
kirurg, s. Chirurg.
kirurgi, s. Chirurgie.
kk = kelk-kos; etwas.
klam*ar*, va. schreien. kl. a kh, jemandem zurufen.
klap, s. Klappe.
klar, a. hell, klar. *-itet*, s. Helle, Klarheit. vokal klar; heller Vokal (a, e, i, o, u).
klarinet, s. Klarinette.
klas, s. Klasse.
klas*ik*, a. klassisch. *-ikitet*, s. Klassizität.
klausul, s. Einschränkung, Klausel. *-ar*, va. verklausulieren, bedingen, sich verwahren.
klav, s. Nagel.
klavi, s. Schlüssel, Taste. *-aj*, s. Klaviatur.
klematit, s. Waldrebe.
klement, a. sanft, sanftmütig. *-itet*, s. Sanftmut.
kler, s. Geistlichkeit. *-an*, a. Geistlicher.
klient, s. Kunde. *-el*, s. Kundschaft.
klimat, s. Klima.
klimb*ar*, vn. klettern, klimmen.
klister, s. Klystier.
kloak, s. Kloake.
klok, s. Glocke.
klor, s. Chlor (Cl.).
klos, s. Schloss. *-ar*, va. schliessen, verschliessen, abschliessen.
klos*ar* medi*u* treliaj; vergittern.
kloset, s. Klosett, Abtritt.
klub, s. Klub. *-ar*, s. vereinigen, versammeln.
ko, prp. mit, samt.
koagul*ar*, vn. koagulieren, gerinnen. *-ad*, s. Lab, Käselab.
kobalt, s. Kobalt (Co.).
kod, s. Gesetzbuch, Codex.
kodisil, s. Codicill.
koefisient, s. Koeffizient.
kofr, s. Koffer.
ko-hered, s. Miterbe.

ko-hom, s. Mitmensch,
koif, s. Haube. [Nächster.
koin, s. Keil, Lasche.
kokard, s. Kokarde.
koket*ar*, vn. kokettieren. *-ik*, a. kokett, gefallsüch-
kokle, s. Schnecke. [tig.
kokon, s. Cocon.
koks, s. Coaks.
kol, s. Hals. *-ad*, s. Kragen, Kummet.
koleg, s. Kollege.
kolekt*ar*, va. sammeln. *-ad*, s. Sammlung.
koler, s. Zorn. *-ar*, vn. zürnen. *-os*, a. zornig, ärgerlich.
kolera, s. Cholera.
koler*ik*, a. cholerisch. *-iker*, s. Choleriker.
kolik, s. Kolik.
kolision, s. Zusammenstoss. *-ar*, vn. zusammenstossen.
kolonel, s. Obrist, Oberst.
koloni, s. Kolonie. *-ar*, va. ansiedeln. *-ik* (kolonial), a. kolonial. *-ist*, (kolonist), s. Kolonist. [ben.
kolor, s. Farbe. *-ar*, va. färkolos, s. Koloss. *-ik* (kolosal), a. kolossal.
kolumb, s. Taube.
kolumn, s. Säule, Kolumne.
koma, s. Komma, Beistrich.
komand, s. Befehl, Kommando. *-ar*, va. befehlen.
komandit, s. Kommandite.
komapunkt, s. Semikolon.
ko-matr, s. Gevatterin.
kombat, s. Kampf. *-ar*, vn. kämpfen.
kombin*ar*, va. zusammensetzen, kombinieren.
kombust*ar*, va. brennen, verbrennen, sengen.
komedi, s. Lustspiel. *-an*, a. Lustspiel-; Komödiant.
komens, s. Anfang. *-ar*, va. anfangen, beginnen. *-e* oder in komens, adv. anfangs.
koment*ar*, va. auslegen, erklären.
komers, s. Handel. *-ar*, vn. Handel treiben.
komet, s. Komet.
komfort, s. Behaglichkeit. *-os*, a. behaglich.
kom*ik*, a. komisch.
komisar, s. Kommissar.
komision, s. Auftrag.
komit*ar*, va. bestellen, auftragen, auferlegen, aufgeben, beauftragen. *-asion*, s. Bestellung. *-ar* avanse; vorausbestellen.
komitet, s. Komitee, Ausschuss.
komod, s. Kommode.
komod, a. bequem. *-itet*, s. Bequemlichkeit.
kompakt, a. dicht, kompakt.
kompan, s. Gefährte. *-ar*, va. begleiten.
kompar*ar*, va. vergleichen. *-asion*, s. Vergleich; Steigerung (gramm.)
komparativ, s. Komparativ.
kompas, s. Kompass.
kompasion, s. Mitleid, Erbarmen. *-ar*, va. bemitleiden.

kompens*ar*, va. ersetzen. *-asion*, s. Ersatz. [petent.
kompetent, a. befugt, kom-
kompleks, s. Komplex, Gesamtmasse. *-ar*, va. umfassen. [teil.
komplement, s. Ergänzungs-
komplesant, a. gefällig, dienstwillig.
komplet, a. vollständig, vollzählig, voll. *-e*, adv. im ganzen. *-ifikar*, va. vervollständigen, ergänzen.
komplik*ar*, va. verwickeln. *-ed*, part. kompliziert.
kompliment, s. Kompliment. *-ar*, vn. komplimentieren.
komplot, s. Komplott.
kompos*ar*, s. verfassen, komponieren. *-ator*, s. Komponist.
kompost, s. Dünger.
kompot, s. Kompott.
komprend*ar*, va. verstehen. *-abl*, a. verständlich.
kompres, s. Kompresse.
komt, s. Graf.
komun, s. Gemeinde, Gemeinschaft. *-ik*, a. gemeinsam.
komunik*ar*, va. verkehren, mitteilen, bekunden. *-asion*, s. Verkehr, Umgang, Mitteilung.
komunion, s. Abendmahl, Kommunion.
kon, s. Kegel. *-ik*, a. konisch, kegelförmig.
kondamn*ar*, va. verdammen, verurteilen. *-asion*, s. Verdammung, Verurteilung.
kondens*ar*, va. kondensieren, verdichten, verdicken. *-asion*, s. Kondensation. *-ator*, s. Kondensator.
kondesend*ar*, vn. nachgeben, weichen.
kondision, s. Bedingung.
kondisional, s. Konditionell (Conditionalis).
kondol*ar*, va. Beileid bezeigen. *-asion*, s. Kondolenz.
kondor, s. Kondor.
kondukt*ar*, va. leiten (z. B. Wasser, Elektricität). *-asion*, s. Leitung. *-ator*, s. Leiter.
kondukt, s. Betragen, Führung. *-ar* se, v. r. sich betragen, sich benehmen, sich verhalten.
konduktor, s. Kondukteur, Schaffner.
koneks, s. Zusammenhang, Verknüpfung. *-ar*, va. verknüpfen.
konfeder*ar*, va. verbünden. *-asion*, s. Bund.
konfer*ar*, vn. unterhandeln.
konfes*ar*, va. bekennen, gestehen, beichten. *-asion* (konfesion), s. Beichte.
konfesion, s. Konfession, Bekenntnis, Religionskonfet, s. Konfekt. [partei.
konfid, s. Vertrauen. *-ar*, va. trauen, vertrauen, anvertrauen, sich verlassen.
konfidens, s. Vertraulichkeit. *-ik* (konfidensial), a. vertraulich.

konfirm*ar*, va. bestätigen, konfirmieren. *-and*, part. Konfirmand.
konfisk*ar*, va. konfiszieren, in Beschlag nehmen.
konflikt, s. Konflikt.
konform, a. gleichförmig, übereinstimmend, gemäss. *-e*, adv. gemäss. *-itet*, s. Gleichförmigkeit, Uebereinstimmung. *-u*, prp. gemäss.
konfront*ar*, va. gegenüberstellen, konfrontieren.
konfund*ar*, va. verwechseln. *-asion*, s. Verwechselung.
konfusion, s. Verwirrung. *-ar*, va. verwirren.
kongest*ar*, vn. andringen. *-asion* (kongestion), s. Kongestion, Andrang, Anhäufung.
kongres, s. Kongress.
kongruent, a. kongruent. *-itet* (kongruens), s. Kongruenz.
koniak, s. Cognac.
konifer, s. Nadelholz.
konk, s. Muschel.
konkav, a. konkav. *-itet*, s. Konkavitet.
konklud*ar*, va. folgern.
konkord, s. Eintracht.
konkur*ar*, vn. konkurrieren, sich mitbewerben. *-ant*, part. Konkurrent. *-asion*, s. Mitbewerbung, Konkurrenz.
konkuist, s. Eroberung. *-ar*, va. erobern. *-ator*, s. Eroberer.
konos*ar*, va. wissen, kennen. *-ad*, s. Kenntnis, Wissen. *-eskar*, va. kennen lernen.
konsakr*ar*, va. einweihen.
konsekuent, a. konsequent. *-itet* (konsekuens), s. Konsequenz.
konsent, s. Einwilligung, Uebereinstimmung. *-ar*, vn. einwilligen, übereinstimmen.
konsentr*ar*, va. konzentrieren.
konsept*ar*, va. auffassen, verstehen, begreifen. *-asion*, s. Auffassung, Verständnis; Empfängnis.
konsern*ar*, va. betreffen, angehen, sich beziehen, gelten.
konsert, s. Konzert. *-ar*, vn. konzertieren.
konsesion, s. Erlaubnis, Bewilligung. *-ar*, va. bewilligen.
konsid*ar*, va. berücksichtigen.
konsider*ar*, va. überlegen, bedenken, beherzigen. *-asion*, s. Rücksicht. *-antu*, prp. in Anbetracht.
konsient, s. Gewissen. *-os*, a. gewissenhaft.
konsil, s. Kirchenversammlung, Konzil.
konsili, s. Rat. *-ar*, va. raten. *-abl*, a. ratsam. *-er*, s. Rat (Titel).
konsist*ar* eks kk, vn. bestehen aus etw.
konsist*ar* in kk, vn. bestehen in etw.
konsistori, s. Konsistorium.

-an (konsistorial), a. Konsistorial-.
konsol*ar*, va. trösten.
konsonans, s. Gleichklang (cf. *homoton*).
konsonant, s. Konsonant.
konsort, s. Genosse, Gefährte.
konspir*ar*, vn. sich verschwören. *-asion*, s. Verschwörung. [stant.
konstant, a. beständig, konkonstat*ar*, va. konstatieren.
konstelasion, s. Sternbild.
konstern*ar*, va. bestürzen.
konstitusion, s. Beschaffenheit, Konstitution.
konstru*ar*, va. konstruieren, bauen.
konstru*ar* dam; abdämmen.
konsul, s. Konsul.
konsulat, s. Konsulat.
konsult*ar*, va. zu Rate ziehen, konsultieren. *-asion*, s. Konsultation, Beratung.
konsum, s. Konsum. *-ar*, va. verzehren, zehren.
kont, s. Rechnung, Conto. *-ar*, va. zählen. a kont de; auf Rechnung des.
kontakt, s. Kontakt, Berührung. *-ar*, va. berühren.
kontant, s. bares Geld. per kontant; bar.
kontemt, s. Verachtung. *-ar*, va. verachten.
konten*ar*, va. enthalten in sich. *-ad*, s. Inhalt.
kontent, a. zufrieden. *-itet*, s. Zufriedenheit.
kontest*ar*, va. streiten, bestreiten, leugnen, ableugnen, abstreiten. *-asion*, s. Streit. *-abl*, a. streitig
kontinent, s. Festland, Kontinent. *-ik* (kontinental), a. kontinental.
kontingent, s. Kontigent.
kontinu*ar*, va. fortsetzen, anhalten, fortfahren. *-asion*, s. Fortsetzung. *-e*, adv. beständig, in einem fort. *-ik*, a. beständig.
kontor, s. Comptoir, Kontor.
kontr, prp. gegen, gegenüber. *-e*, adv. entgegen, gegenüber.
kontraband, s. Konterbande. *-ar*, va. schmuggeln. *-ist*, s. Schmuggler.
kontrakt, s. Vertrag, Kontrakt. *-ar*, vn. Vertrag schliessen.
kontralt, s. Altstimme. *-ist*, s. Altist.
kontrar, a. entgegengesetzt. *-e*, adv. im Gegenteil, dagegen.
kontrast, s. Gegensatz. *-ar*, vn. kontrastieren.
kontribu*ar*, beitragen, beisteuern.
kontrit, a. zerknirscht. *-ad*, s. Zerknirschung.
kontrol, s. Kontrolle. *-ar*, va. kontrollieren.
kontrovers, s. Streitfrage, Streitsache. *-ar*, vn. streiten.
kontur, s. Umriss. *-ar*, va. Umrisse ziehen, zeichnen.

kontusion, s. Quetschung. *-ar,* va. quetschen.
konvalari, s. Maiglöckchen. *-an,* a. Maiglöckchen-.
konveks, a. konvex. *-itet,* s. Konvexität.
konven*ar,* vn. passen, sich eignen, ziemen, angemessen sein. *-abl,* a. passend.
konvension, s. Uebereinkunft, Vertrag.
konvent, s. Versammlung. *-ar,* vn. sich versammeln.
konverg*ar,* vn. konvergieren.
konvers*ar,* vn. sich unterhalten (sprechen). *-asion,* s. Unterhaltung.
konvert, s. Bekehrte. *-ar,* va. bekehren, konvertieren. *-asion* (konversion), s. Bekehrung, Konversion. *-ator,* s. Bekehrer.
konvinsi*ar,* va. überführen, überzeugen,
konvulsion, s. Konvulsion, Zuckung.
konyektur, s. Mutmassung, Vermutung. *-ar,* va. vermuten.
konyug*ar,* va. konjugieren. *-asion,* s. Konjugation.
konyunksion, s. Bindewort.
konyunktur, s. Konjunktur.
koordin*ar,* va. zuordnen, koordinieren.
ko-patr, s. m. Gevatter. *-itet,* s. Gevatterschaft.
kopek, s. Kopeken (russ. Münze).
kopi, s. Kopie.
ko-pos*ed* (parol), part. zusammengesetztes Wort.
kopul, s. Copula, Verbindungswort.
kor, s. Chor. *-ist,* s. Chorist.
koral, s. Choral.
korali, s. Koralle.
koran, s. Koran.
korb, s. Korb.
kord, s. Herz. [Chorde.
korda, s. Saite, Sehne,
kordial, a. gemütlich, herzlich.
kordon, s. Strick, Seil. *-et,* s. Schnur.
korekt, a. richtig. *-itet,* s. Richtigkeit.
korelativ, a. korrelativ, wechselbeziehlich.
korespond*ar,* vn. korrespondieren, entsprechen. *-ad* (korespondens), s. Korrespondenz.
koridor, s. Korridor.
korifé, s. Koryphäe.
korig*ar,* va. verbessern. *-asion* (koreksion), s. Verbesserung. *-abl,* a. verbesserungsfähig.
kork, s. Kork.
kornis, s. Karnies.
kornu, s. Horn.
koroborar, va. stärken, kräftigen, korroborieren.
koron, s. Krone. *-ar,* va. krönen, bekränzen.
korp, s. Körper, Leib.
korporasion, s. Zunft, Corps.
korpulent, a. beleibt, fett, dick. *-itet* (korpulens), s. Korpulenz.

korset, s. Korsett, Schnürleib.
Korsika, s. Korsika.
kort, s. Hof.
kortin, s. Vorhang.
korump*ar*, va. bestechen. *-abl*, a. bestechlich. *-ablitet*, s. Bestechlichkeit. *-asion* (korupsion), s. Bestechung. *-ator*, s. Bestecher.
korv, s. Rabe.
kos, s. Sache.
kosak, s. Kosak.
koshinil, s. Cochenille.
ko-skolan, s. Mitschüler.
kosmograf, s. Kosmograph.
kosmografi, s. Kosmographie, Weltbeschreibung. *-ik* (kosmografik), a. kosmographisch.
kosmopolit, s. Kosmopolit. *-ism*, s. Kosmopolitismus.
kost, s. Kosten. *-ar*, vn. kosten.
kosta, s. Rippe.
kostum, s. Kostüm, Tracht. *-ar*, va. kostümieren.
kotlet, s. Kotelett, Bratkoton, s. Baumwolle.
krak, s. Krach. *-ar*, vn. krachen, platzen, bersten.
kramp, s. Krampe, Klammer.
krani, s. Schädel. *-ik* und de krani; a. Schädel-.
krapul, s. Rausch. *-ar*, vn. schwelgen, sich berauschen. *-os*, a. berauscht.
kras, a. dick, stark, grob, plump, roh, krass. *-itet*, s. Krassität.
krat*ar*, va. kratzen.
krater, s. Krater, Öffnung eines Vulkans.
krav, s. Krabbe.
kravat, s. Halstuch.
krayon, s. Bleistift.
kre*ar*, va. schaffen, erschaffen. *-ator*, s. Schöpfer. *-asion*, s. Schöpfung.
kred, s. Glaube. *-ar* (in kk), va. glauben (an etw.).
kredit, s. Kredit. *-ar*, va. kreditieren. *-er*, s. Kreditor, Gläubiger.
krem, s. Rahm, Sahne.
kren, s. Zinne.
krep, s. Krepp.
kres, s. Kresse.
kresk*ar*, vn. wachsen, erwachsen, aufwachsen, emporwachsen. *-asion*, s. Wachstum.
kret, s. Kreide.
kreutser, s. Kreuzer.
krev, s. Krebs.
krib, s. Sieb. *-ar*, va. sieben.
krip*ar*, s. kriechen.
kris, s. Krisis.
krisalid, s. Puppe d. Insekten.
krisp*ar*, va. kräuseln, kraus machen. *-ik*, a. kraus.
Krist, s. Christus.
kristal, s. Kristall.
kristian, a. christlich; Christ. *-ism*, s. Christentum.
kritik, s. Kritik. *-ar*, va. kritisieren, bekritteln.
Kroati*a*, s. Kroatien.
krok, s. Haken.
krokodil, s. Krokodil.
krom, s. Chrom (Cr).
kronik, s. Chronik, Zeitgeschichte.

kron*ik*, a. chronisch, langwierig.
krono-, prf. bedeutet Zeit, z. B. *krono-metr*; Chronometer.
kronologi, s. Chronologie, Zeitrechnung. *-ik* (kronologik), a. chronologisch.
krono-metr, s. Chronometer.
kruel, a. grausam. *-itet*, s. Grausamkeit.
kruk, s. Krug.
krup, s. Krupp, Bräune.
krupa, s. Kruppe, Kreuz eines Pferdes. *-ad*, s. Kruppade.
krur, s. Schenkel.
krus, s. Kreuz. *-ar*, vn. kreuzen, Richtungen in Kreuzform haben.
krusad, s. Kreuzzug.
krusifiks, s. Kruzifix. *-ar*, va. kreuzigen. [Schale.
krust, s. Kruste, Rinde,
ksilo-,prf.bedeutetHolz,z.B. *ksilo-graf*, s. Xylograph. *-ar*, va. xylographieren.
kuadrant, s. Quadrant.
kuadrat, s. Quadrat. *-ik*, a. quadratisch. [meter.
kuadrat-metr, s. Quadrat-
kuadrat-radik, s. Quadratwurzel.
kuadri-, prf. bedeutet vier, z. B. *kuadri*angul, Viereck.
kuadrili, s.Quadrille(Tanz).
kuadrilion, n.tausendBillionen (1000000000000000).
kuak, s. Quark.
kual, pron. was für ein? *-e*, adv. wie (inter.); so wie, gleich wie. *-ifikar*, va. qualifizieren, geschickt machen, befähigen. *-itet*, s. Eigenschaft, Beschaffenheit. in kual*itet* de; als, in der Eigenschaft
kuale if; als ob. [als.
kuale vo stand? wie befinden Sie sich?
kualitativ, a. qualitativ.
kuande, adv. wann (interr. u.relat.), wenn(temporal).
kuant, pron. wieviel(interr. u. relat.). *-e*, adv. wie viel, wie sehr. *-im*, a. wie vielte. *-foa*, adv. wie vielmal. *-itet*, s. Quantität, Menge. *-upl*, a. wie vielfach.
kuantitativ, a. quantitativ.
kuaranten, s. Quarantäne.
kuart, n. vierte.
kuartet, s. Quartett.
kuartier, s. Stadtviertel.
kuarts, s. Quarz.
kuasi, adv. beinahe, fast.
kuast, s. Quaste.
kuatr, n. vier. [bisch.
kub, s. Würfel. *-ik*, a. kukubik-, prf. bedeutet Kubik-, z. B.
*kubik*metr, s. Kubikmeter.
*kubik*radik, s. Kubikwurzel.
kuekr, s. Quäker.
kuerel, s. Zank, Streit. *-ar*, vn. zanken.
kuerk, s. Eiche.
kuestion, s. Frage, Angelegenheit. [Böttcher.
kuf, s. Kufe, Butte. *-er*, s.

kuidon, s. Quitte.
kuiet, s. Ruhe. *-ar*, vn. [ruhen.
kuink, n. fünf.
kuint, n. fünfte.
kuint-esens, s. Quintessenz.
kuintet, s. Quintett.
kuintilion, n. Trillion (1000000000000000000).
kuir, s. Leder.
kuir-band, s. Riemen.
kuit, s. Quittung. *-ar*, va. quittieren.
kuk*ar*, va. kochen. *-abl*, a. kochbar. *-eri*, s. Küche.
kukul, s. Kuckuck.
kukum, s. Gurke.
kuliar, s. Löffel.
kulmin, s. Gipfel, höchste Punkt. *-ar*, vn. gipfeln.
kulp, s. Schuld, rechtsverletzende Handlung. *-ar*, va. beschuldigen. *-os* de; a. schuld an, schuldig.
kult, s. Verehrung, Kultus.
kultel, s. Messer. *-er*, s. Messerschmied.
kultiv*ar*, va. bilden, züchten.
kumin, s. Kümmel.
kumul, s. Haufen. *-ar*, va. häufen.
kun, s. Wiege. *-ar*, va. [wiegen.
kunikl, s. Kaninchen.
kuosient, s. Quotient.
kup, s. Schöpfgeschirr, Schöpflöffel.
kup*ar*, va. schneiden.
kupid, begierig, lüstern. *-itet*, s. Begierde, Lüsternheit.
kupol, s. Kuppel.
kupon, s. Coupon, Zinsabschnitt, Zinsschein.
kupr, s. Kupfer (Cu).
kur, s. Sorge, Pflege, Wartung, Kur. *-ar*, va. pflegen, besorgen, kurieren.
kuraj, s. Mut, Tapferkeit.
kurios, a. neugierig. *-itet*, s. Neugier.
kurs, s. Lauf, Kurs. *-ar*, vn. laufen. *-er*, s. Kurier; Läufer (Schach). *-on*, s. Rennen. *-onar*, vn. rennen. *-oner*, s. Renner. *-oneri*, s. Rennbahn.
kurtaj, s. Courtage.
kurtis*ar*, va. courtisieren, den Hof machen. *-an*, s. Courtisan. *-ana*, sf. Courtisane.
kurv, s. Krümmung, Kurve. *-ar*, va. biegen. *-ik*, a. krumm.
kusin, s. Vetter oder Cousine. *-o*, sm. Vetter. *-a*, sf. Cousine. *-i*, s. Geschwisterkinder.
kustod, s. Wächter, Hüter. *-ar*, va. wachen, bewachen, hüten.
kustom, s. Gewohnheit. *-ar*, va. gewöhnen, angewöhnen.
kuv, s. Brut. *-ar*, va. brüten.
kuvert, s. Couvert, Umschlag. *-ar*, va. couvertieren.
kuvr, s. Hülle, Etui, Futteral. *-ad*, s. Decke, Überzug. *-ar*, va. einhüllen, verhüllen, decken, bedecken. *-ator*, s. Deckel.
kuvr*ar* medi*u* nub*i*; bewölken.

L.

la, adv. da, dort.
labi, s. Lippe.
labial (konsonant), a. Lippenlaut, Lippenkonsonant.
labil, a. hinfällig, leicht d. Gleichgewicht verlierend, labil.
labirint, s. Labyrinth.
labor, s. Arbeit. *-ar,* va. arbeiten.
lag, s. der See.
lagun, s. Lagune. [kieren.
lak, s. Lack. *-ar,* va. lak-
laké, s. Lakai, Bedienter.
lakmus, s. Lackmus.
lakrim, s. Thräne. *-ar,* vn. weinen. [s. Schlaffheit.
laks, a. schlaff, locker. *-itet,*
laksi, s. Schleife.
lakt, s. Milch. *-ar,* va. mellaktuk, s. Lattich. [ken.
lam, s. Klinge.
lama, s. Lama (tibetanischer Oberpriester). *-ism,* s. Lamaismus.
lament, s. Jammer. *-ar* di kk, vn. klagen, sich beklagen über etwas.
lamin, s. Platte, Blech. *-ar,* va. walzen.
lamp, s. Lampe.
lampret, s. Neunauge.
lan, s. Wolle. *-ik,* a. wollen, von Wolle. *-os,* a. wollig.
land, s. Land, Gegend.
lang, s. Zunge.
lans, s. Lanze, Speer. *-ar,* va. werfen, schleudern, abschiessen. *-ad,* s. Wurf. *-on,* s. Schuss. *-onar,* va. schiessen.
lantan, s. Lanthan (La).
lantern, s. Laterne.
lanugin, s. Flaum. *-os,* a. flaumig, wollig.
lapid*ar,* va. steinigen.
Lapon*ia,* s. Lappland.
lard, s. Speck.
larg, a. breit. *-itet,* s. Breite. *-ifikar,* va. breit machen, erweitern.
lariks, s. Lärche.
laring, s. Kehlkopf.
larv, s. Larve [z. B. Raupe].
las*ar,* va. lassen, ablassen, abtreten, überlassen, belassen, übrig lassen.
las*ar* and*ar;* gehen lassen.
lasaret, s. Lazarett.
las*ear,* va. schnüren, mit Band durchflechten.
laser*ar,* va. zerreissen, zerfleischen.
lasert, s. Eidechse.
laso, s. Schlinge.
lat, s. Latte. [teinisch.
latin, s. Latein. *-ik,* a. lalatrin, s. Abtrittsgrube.
latun, s. Messing, Latun.
laud, s. Lob, Preis, Ruhm. *-ar,* va. loben, preisen, rühmen.
laur, s. Lorbeerbaum.
lav, s. Lava.
lav*ar,* va. waschen. *-atora,* sf. Wäscherin.
lav-basin, s. Waschbecken.
leg, s. Gesetz.

legend, s Legende.
legion, s. Legion.
legitim, a. rechtmässig. *-itet,* s. Rechtmässigkeit.
legum, s. Gemüse.
legumin, s. Hülsenfruchtstoff, Pflanzen-Kasein. *-osi,* s. pl. Hülsenfrüchte.
lejer, a. leicht (an Gewicht). *-itet,* s. Leichtigkeit.
lek*ar,* va. lecken.
lekaj, s. Leck. *-ar,* vn. lecken.
leksion, s. Lektion, Aufgabe. [*-abl,* a. leserlich.
lekt*ar,* va. lesen, ablesen.
lent, a. langsam. *-itet,* s. Langsamkeit. *-e,* adv.
lentil, s. Linse. [langsam.
leon, s. Löwe.
leopard, s. Leopard.
leplu, adv. meist, am meisten; Superlativpartikel.
lepr, s. Lepra, Aussatz. *-os,* a. leprös. *-oseri,* s. Leproserie.
les*ar,* va. verletzen, beschädigen. *-asion,* s. Verletzung, Beschädigung.
letr, s. Brief. *-e* oder *mediu letr*; brieflich.
leutenant, s. Leutnant.
lev*ar,* va. heben, abheben, aufheben, emporheben. *-er,* s. Hebel. [erheben.
lev*ar se,* vr. aufstehen, sich
libr, s. Buch. *-et,* s. Heft. *-er,* s. Buchhändler. *-eri,* s. Buchhandlung.
libr. a. frei. *-iflkar,* va. befreien, frei machen. *-itet,* s. Freiheit.
libr-band*ar,* va. einbinden (Bücher). *-ator,* s. Buchbinder.
libr-ten*ar,* vn. buchhalten, buchführen. *-ator,* s. Buchhalter.
lievr, s. Hase.
liga, s. Bund, Bündnis.
lign, s. Holz. *-ik,* a. hölzern, von Holz. *-atr,* a. holzartig, holzähnlich, holzig. *-os,* a. holzreich, Holz habend, holzicht.
lign-vas, s. Trog.
lign-ven, s. Maser.
liken, s. Flechte [Pflanze, Krankheit].
liker, s. Liqueur.
liksiv, s. Lauge.
likuid (konsonant), a. liquider Konsonant *(r, l).*
likuid*ar,* va. liquidiren.
lili, s. Lilie.
lim, s. Feile. *-ar,* va. feilen. *-ator,* s. Feiler.
limit, s. Grenze, Schranke. *-ar,* va. begrenzen, beschränken.
limon, s. Zitrone.
limpid, a. klar, hell.
lin, s. Lein. *-aj,* s. Wäsche.
lin-drap, s. Leinwand.
lingu, s. Sprache. *-ist,* s. Linguist. [che.
lingu universal; Allsprali-ni, s. Linie, Strich. *-ar,* va. liniieren. *-ik* (linear), a. linear.
lini*et* de union; Bindestrich.
links, s. Luchs.
lin-pekt, s. Hechel. *-ar,* va.
lir, s. Leier. [hecheln.

40.1030

lisensi, s. Erlaubnis, Befugnis, Licenz. *-ar*, va. gestatten, Erlaubnis erteilen zu etwas. *-ad*, s. etwas Erlaubtes, Licitum. *-ed*, part. Befugter, Licentiat. *-os*, a. ausgelassen, zügellos. *-ositet*, s. Ausgelassenheit, Zügellosigkeit.
liseum, s. Lyceum.
list, s. Liste.
litani, s. Litanei.
litarg, s. Glätte, Bleiglätte.
liter, s. Buchstabe. *-ar*, va. buchstabieren. [stäblich.
literal, a. wörtlich, buch-
literatur, s. Litteratur.
litium, s. Lithium (Li).
litr, s. Liter.
Lituan*ia*, s. Litthauen.
liturgi, s. Liturgie. *-ik* (liturgik), a. liturgisch.
Livon*ia*, s. Livland.
livr, s. Pfund.
livré, s. Livree.
lob, s. Lappen, Läppchen.
lodji, s. Loge.
logaritm, s. Logarithmus.
loji, s. Wohnung. *-ar*, vn. wohnen. [gisch.
logik, s. Logik. *-al*, a. lolok, s. Ort.
lokal, s. Lokal, Ort, Platz.
lokomobil, s. Lokomobile.
lokomotiv, s. Lokomotive.
lokuas, a. geschwätzig. *-itet*, s. Geschwätzigkeit.
lokust, s. Heuschrecke.
lomb, s. Lende, Hüfte.
lombard, s. Leihhaus.
Lombard*ia*, s. Lombardei.
lombrik, s. Regenwurm.
long, a. lang. *-e*, adv. lange, langezeit. *-itet*, s. Länge. *-u*, prp. längs. [plur. ihr.
lor, pron. poss. III pers.
lot, s. Los. [quappe.
lota, s. Aalraupe, Aal-
Lotaring*ia*, s. Lothringen.
loteri, s. Lotterie.
loyal, a. bieder, loyal. *-itet*, s. Biederkeit, Loyalität.
lu*ar*, va. mieten, abmieten. *-ad*, s. Miete. *-ator*, s. Mieter.
lubr*ik*, a. schlüpfrig. *-ifikasion*, s. Schlüpfrigmachung. *-ikitet*, s. Schlüpfrigkeit.
lud, s. Spiel. *-ar*, va. spielen.
luk, s. Hecht. [einträglich.
lukrativ, a. gewinnbringend,
luks, s. Luxus. *-os*, a. luxuriös. *-ositet*, s. Luxuriosität. [Üppigkeit.
luksur, a. üppig. *-itet*, s.
luktu, s. Trauer. *-ar*, vn. trauern. *-os*, a. traurig, in Trauer.
lum, s. Licht. *-ar*, vn. leuchlun, s. Mond. [ten.
lunat*ik*, a. mondsüchtig.
lundi, s. Montag. *-an* oder de lundi, a. Montags-.
lup, s. Wolf.
lupin, s. Lupine, Wolfslupul, s. Hopfen. [bohne.
lusid, a. hell, licht. *-itet*, lut, s. Laute. [s. Helle.
luter*an*, a. lutherisch, Lutheraner. *-anism*, s. Lutherlutr, s. Fischotter. [tum.
lyam, s. Kamelziege, Lama.

M.

ma, conj. aber, jedoch, sondern.
madona, s. Madonna.
maestr, s. Meister, Wirt.
magasin, s. Magazin, Lager.
magi, s. Zauberei. *-ar*, vn. zaubern. *-er*, s. Magier, Zauberer. *-ik* (magik), a. magisch.
magistrat, s. Magistrat, Stadtverwaltung.
magnanim, a. grossherzig, grossmütig. *-itet*, s. Grossherzigkeit, Grossmut.
magnat, s. Magnat. [(Mg).
magnesium, s. Magnesium
magnet, s. Magnet. *-ik*, a. magnetisch. *-ism*, s. Magnetismus. [sieren.
magnetis*ar*, va. magneti-
magnif, s. Pracht. *-ik*, a. prächtig.
magr, a. mager, dürr, *-eskar*, vn. mager werden. *-itet*, s. Magerkeit.
mahagoni, s. Mahagoniholz, Amarantenholz. *-an* oder de m., Mahagoni-.
mahomet*an*, a. muhamedanisch, Muhamedaner. *-anism*, s. Islam.
mai, s. Mai. *-an* oder de mai, a. Mai-.
mail, s. Masche.
mais, s. Mais.
makaron, s. Makarone.
makrel, s. Makrele.
maksil, s. Kiefer. m. superior; Oberkiefer. m. inferior; Unterkiefer.
maksim, s. Grundsatz, Maxime.
maksimum, s. Maximum.
makt*ar*, va. schlachten. *-asion*, s. Schlachtung. *-ator*, s. Metzger.
makul, s. Makel, Fleck. *-ar*, va. beflecken.
mal, a. schlecht. it mal; Uebel, das Böse.
malad, a. krank. *-eskar*, vn. erkranken. *-itet*, s. Krankheit. *-os*, a. kränklich.
malay, s. Malaye.
maledik*ar*, vn. fluchen, verfluchen. *-asion* (malediksion), s. Fluch.
malisi, s. Schadenfreude, Bosheit, Tücke. *-os*, a. schadenfroh, boshaft, tückisch.
malt, s. Malz.
malv, s. Malve.
mamel, s. Brust, Mutterbrust, Euter. *-ar*, va. säugen.
mamifer (animal), a. Säugetier.
mamut, s. Mammut.
mana, s. Manna.
mand, s. Mandel.
mandat, s. Mandat.
mandolin, s. Mandoline.
mandragor, s. Alraun.
manej, s. Manege, Reitschule.
mangan, s. Mangan (Mn).
mani, s. Sucht, Wut, Manie.
manier, s. Art und Weise, Manier. in manier de; in der Weise von, nach Art des.
manifest, s. Manifest. *-ar*,

va. offenbaren, bekannt machen.
manipul*ar*, vn. manipulieren, hantieren. *-asion*, s. Manipulation.
manivel, s. Kurbel.
mank*ar*, vn. fehlen, mangeln, gebrechen; va. versäumen, sich verspäten. *-u*, prp. in Ermangelung von.
manovr, s. Manöver. *-ar*, vn. manövrieren.
mansard, s. Mansarde.
mansh, s. Ärmel. *-et*, s. Manschette, Handkrause.
mantel, s. Mantel. *-ar*, va. bemänteln.
manten*ar*, va. festhalten, aufrechthalten, unterhalten, fortbestehen machen.
mantili, s. Mantille.
manu, s. Hand.
manu-drap, s. Handtuch.
manuskript, s. Manuskript.
mar, s. Meer.
marasm, s. Marasmus.
mar-bord, s. Gestade, Ufer, Küste, Strand.
marg, s. Mergel.
margarit, s. Massliebchen, Gänseblume (bellis).
marin, s. Marine, Seewesen.
marin*ar*, va. marinieren. *-ad*, s. Marinade.
marionet, s. Marionette.
marit, s. Ehehälfte. *-o*, sm. Ehemann. *-a*, sf. Ehefrau. *-ar*, va. heiraten.
mark, s. Marke. *-ar*, va. markieren, hervorheben.
mark, s. Mark (Münze).
marker, s. Marqueur.
mar-krev, s. Hummer.
marli, s. Marli. *-ik* und de m., a. Marli-.
marmelad, s. Marmelade.
marmor, s. Marmor.
marmot, s. Murmeltier.
marokin, s. Maroquin.
maron, s. grosse, edle Kas-
mars, s. März. [tanie.
marsdi, s. Dienstag. *-an* und de m., Dienstags-.
marsh, s. Marsch; Zug (Schach). *-ar*, va. marschieren; ziehen (Schach).
marshal, s. Marschall.
marsipan, s. Marzipan.
mart, s. Marder. [hämmern.
martel, s. Hammer. *-ar*, va.
martir, s. Märtyrer.
mas, s. Menge, Masse.
mashin, s. Maschine.
masiv, a. massiv.
mask, s. Maske. *-ar*, va. maskieren.
maskul, s. Männchen. *-ik* (maskulin), a. männlich.
mast, s. Mast.
mastik, s. Mastix.
mastik*ar*, va. kauen.
mastodon, s. Mastodon.
masurka, s. Masurka.
mat, a. matt, glanzlos; matt (Schach). *-ifikar*, va. matt, glanzlos machen.
matador, s. Matador.
matematik, s. Mathematik. *-al*, a. mathematisch.
materi, s. Materie, Stoff. *-ik* (material), a. materiell.

material, s. Material, Masse. *-ism*, s. Materialismus.
matin, s. Morgen. *-e*, adv. morgens.
matin-repast, s. Frühstück. *-ar*, va. frühstücken.
matr, s. Mutter.
matras, s. Matratze.
matrimoni, s. Ehe. *-an*, a. ehelich.
matris, s. Matrize, Gebärmutter.
matron, s. Matrone.
matur, s. reif. *-eskar*, vn. reifen. *-itet*, s. Reife.
maur, s. Maulbeerbaum.
maur-ber, s. Maulbeere.
mayestet, s. Majestät.
mayor, s. Major.
mayoritet, s. Majorität.
medali, s. Medaille.
medalion, s. Medaillon.
medi, s. Mittel. *-ar*, va. vermitteln, fürbitten. *-ad*, s. Mitte. *-ator*, s. Mittelsperson. *-asion*, s. Vermittelung, Fürbitte. *-ik*, a. mittel. *-u*, prp. mittels, durch. in medi*ad;* in der Mitte. in medi*ad* de, prp. inmitten, mitten
mediat, a. mittelbar. [in.
medi-digit, s. Mittelfinger.
medi-diurn, s. Mittag. *-e*, adv. mittags.
medi-epok, s. Mittelalter.
medi-grand, a. mittelgross.
medik, s. Arzt.
medikament, s. Arznei.
medi-nokt, s. Mitternacht. *-e*, adv. mitternachts.
mediokr, a. mittelmässig. *-itet*, s. Mittelmässigkeit.
medisin, s. Medizin (Wissenschaft). *-ist*, s. Mediziner.
medit*ar*, va. betrachten, nachdenken, nachsinnen.
medit*ar* profund*e* di kk; vertieft sein in etwas.
Mediteran (mar), a. Mittelmeer. [chen.
medul, s. Mark in d. Knomekanik, s. Mechanik. *-al*, a. mechanisch. *-er*, s. Mechaniker.
mekanism, s. Mechanismus.
Meksik, s. Mexiko. *-an*, a. mexikanisch.
melankoli, s. Melancholie. *-ik* (melankolik), a. melancholisch. melankolik*er*, s. Melancholiker.
melas, s. Melasse. [liker.
meleagr, s. Truthahn.
melodi, s. Melodie. *-os*, a. melodisch.
melon, s. Melone.
membr, s. Glied, Mitglied.
membran, s. Membran.
memori, s. Gedächtnis. *-ar*, va. erinnern, sich erinnern, gedenken. *-abl*, a. denkwürdig, erinnerlich. *-e*, adv. auswendig.
menaj, s. Wirtschaft. *-ar*, va. bewirtschaften.
menas, s. Drohung. *-ar*, va. drohen, bedrohen.
mendik*ar*, va. betteln. *-ant*, part. Bettler.
mens, s. Monat.

mension, s. Erwähnung. *-ar*, va. erwähnen.
ment, s. Münze (Pflanze).
menti*ar*, va. lügen. m. a. kh.; belügen jdn. *-ad*, s. Lüge.
menton, s. Kinn.
mentor, s. Mentor.
merg*ar*, va. tauchen, eintauchen, versenken.
meridian, s. Meridian. *-ik*, a. meridional.
merit, s. Verdienst. *-ar*, va. verdienen.
merkant, s. Händler, Kaufmann. *-ad*, s. Ware. *-ar*, va. handeln, abhandeln (vom Preise). *-ik* (merkantil), a. kaufmännisch, merkantil.
merkur, s. Quecksilber (Hg.).
merkurdi, s. Mittwoch. *-an* und de m., a. Mittmerl, s. Amsel. [wochs.
mersi*ar*, s. danken. *-ad*, s. Dank. *-asion*, s. Danksagung. *-os*, a. dankbar. *-ositet*, s. Dankbarkeit.
mes, s. Messe. [geschoss.
mesanin, s. Mezzanin, Halbmesenteri, s. Gekröse. *-ik* (mesenterik), a. Gekröse-.
Mesias, s. Messias.
mespil, s. Mispel.
mestis, s. Mestize.
mesur, s. Mass, Massregel. *-ar*, va. messen, abmessen.
metafisik, s. Metaphysik.
metafor, s. Metapher.
metal, s. Metall. *-ik*, a. metallisch.
metamorfos, s. Verwandlung. *-ar*, va. verwandeln.
met*ar*, va. setzen, stellen, legen. met*ar* in parentesi; einklammern. met*ar* ovi; Eier legen.
meteor, s. Meteor. [logie.
meteorologi, s. Meteorometier, s. Handwerk. *-ist*, s. Handwerker.
metr, s. Meter.
-metr, suff. bildet Substantive, die eine messende Person oder Sache bezeichnen, z. B. *termo-metr*, Thermometer.
metropol, s. Hauptstadt.
mi, pron. ich.
miasm, s. Miasma.
mie, pron. mein.
miel, s. Honig.
migr*ar*, vn. wandern, ziehen.
migren, s. Migräne.
mikro-, prf. bedeutet Kleinheit, z. B.
mikro-kap*ik*, a. kleinköpfig.
mikro-metr, s. Mikrometer.
miks*ar*, va. mischen, beimischen.
mil, n. tausend.
miliar, s. Meile.
miliet, s. Hirse. [Millionär.
milion, n. Million. *-er*, s.
milisi, s. Miliz, Landwehr. *-an* und de m.; a. Miliz-.
militar, s. Militär. *-ik*, a. militärisch. *-ism*, s. Militarismus.
mim, s. Gebärde, Miene.
mimik, s. Mimik. [pflanze.
mimos, s. Mimose, Sinn-

min, s. Mine, Bergwerk. *-ar*, va. untergraben.
mineral, s. Mineral. *-ik*, a. mineralisch.
minim, a. klein. *-itet*, s. [Kleinheit.
minimum, s. Minimum.
minion, a. niedlich, nett, zierlich.
minister, s. Ministerium.
ministr, s. Minister.
minium, s. Mennig.
min-konstruasion, s. Bergbau.
minoritet, s. Minorität.
minu, adv. minder. *-ar*, va. vermindern, lindern, mildern, verkleinern. *-eskar*, vn. abnehmen, weniger werden.
minusi, s. Kleinigkeit. *-os*, a. kleinlich. *-ositet*, s. Kleinlichkeit.
minut, s. Minute.
miop, a. kurzsichtig. *-itet*, s. Kurzsichtigkeit.
miosot, s. Vergissmeinnicht.
mir, s. Myrrhe.
mirakl, s. Wunder. *-os*, a. wunderbar.
miror, s. Spiegel.
mirt, s. Myrte.
mirtil, s. Heidelbeere.
mis-, prf. bedeutet etwas nicht Gutes oder Misslungenes, z. B. *mis*kom*prend**ar*, missverstehen.
misal, s. Messbuch.
*mis**and**ar*, vn. hinken.
misantrop, s. Misanthrop.
*mis**delini**ar*, va. verzeichnen.
*mis**duk**ar*, va. verleiten.
miser, s. Elend, Not. *-abl*, a. erbärmlich. *-ar*, vn. sich erbarmen, Mitleid haben.
miserikord, s. Barmherzigkeit, Erbarmen. *-os*, a. barmherzig.
*mis*forfun, s. Unglück.
*mis*komprend*ar*, va. missverstehen. *-ad*, s. Missverständnis.
*mis*konfid, s. Misstrauen. *-ar*, vn. misstrauen. *-ik*, a. misstrauisch.
*mis*kredit, s. Misskredit.
*mis*met*ar*, va. verlegen.
*mis*parl*ar*, vn. sich versprechen.
misteri, s. Mysterium, Geheimnis. *-os*, a. mysteriös, geheimnisvoll.
mistifik*ar*, va. mystifizieren. *-asion*, s. Mystification.
*mis*us, s. Missbrauch. *-ar*, va. missbrauchen.
*mis*vers*ar*, va. vergiessen, verschütten.
mit*ar*, va. senden, einsenden, zusenden, zuschicken.
mit*ar* posteriore; nachschicken.
mit*ar* radii su kk; bescheinen, besonnen, bestrahlen.
mitr, s. Mitra, Bischofsmütze.
mobil, a. beweglich, mobil. *-i*, s. pl. Möbel.
mobilis*ar*, va. mobilisieren, kriegsbereit machen. *-asion*, s. Mobilisation.
mod, s. Mode. *-ik*, a. modisch.

modal, a. durch Verhältnisse bedingt, davon abhängig. *-itet*, s. Modalität.
model, s. Modell, Muster, Schablone. *-ar*, va. modellieren.
moder*ar*, va. mässigen. *-asi-on*, s. Mässigung.
modern, a. modern.
modest, a. bescheiden. *-itet*, s. Bescheidenheit.
modifik*ar*, va. arten, modificieren, abändern. [ten.
mok, s. Spott. *-ar*, vn. spotmol, a. weich. *-itet*, s. Weichheit. *-ifikar*, va. erweichen. *-ifikant*, part. erweichend. Konsonant mol; weicher Konsonant (g, d, b — g [dänisch], z [französisch], j [französisch], v).
Moldav*ia*, s. Moldau.
molekul, s. kleinstes Teilchen, Molecule. *-ik* (molekular), a. molecular.
moles*tar*, va. belästigen, beunruhigen. *-ik*, a. lästig.
molibden, s. Molybdän (Mo).
molin, s. Mühle. *-ar*, va. mahlen.
molo, s. Molo, Quai. [tier.
molusk, s. Molluske, Schalmoment, s. Augenblick. *-ik*, a. augenblicklich.
mon, s. Geld.
monak, s. Mönch od. Nonne. *-o*, s. m. Mönch. *-a*, s. f. Nonne. [Monarchie.
monark, s. Monarch. *-ia*, s.
monaster, s. Kloster.
monet, s. Münze. *-ar*, va. münzen, prägen. *-eri*, s. Münze.
monit, s. Erinnerung, Mahnung. *-ar*, va. erinnern, ermahnen, mahnen.
mono-, prf. bedeutet eins, z. B.
*mono*anu*ik*, a. einjährig.
monogram, s. Monogramm.
*mono*kaval*ik*, a. einspännig.
monolog, s. Monolog, Selbstgespräch.
*mono*okul*ik*, a. einäugig.
monopol, s. Monopol.
*mono*silab*ik*, a. einsilbig.
monoton, a. einförmig.
monstr*ar*, va. zeigen, aufweisen. [a. ungeheuer.
monstru, s. Ungeheuer. *-os*,
mont, s. Berg. *-aj*, s. Gebirge.
mont*ar*, va. fertig machen, aus seinen Teilen zusammenstellen, ausrüsten, montieren.
monument, s. Denkmal, Monument. *-ik*, a. monumental.
mor, s. Verzögerung, Aufenthalt. *-ar*, vn. zögern, sich aufhalten.
moral, a. moralisch, sittlich. *-ad*, s. Sittenlehre, Moral. *-itet*, s. Sittlichkeit.
morbil, s. Masern (Krankheit). [Biss.
mord*ar*, va. beissen. *-ad*, s.
morel, s. Morchel.
moresk, a. maurisch; Maure.
morfin, s. Morphium.

mori*ar*, vn. sterben.
moros, a. mürrisch, verdriesslich.
mors, s. Walross.
morsel, s. Bissen, Stück. *-ar*, va. zerstückeln.
mort, s. Tod. *-ik*, a. tot.
mortal, a. sterblich. *-itet*, s. Sterblichkeit.
mortar, s. Mörtel.
mortifik*ar*, va. töten.
mosaik, s. Mosaik.
moské, s. Moschee.
moskit, s. Moskito.
most, s. Most.
mostard, s. Senf.
motiv, s. Beweggrund, Veranlassung. *-ar*, va. bemoto, s. Motto. [gründen.
mov*ar*, va. bewegen. *-asion*, s. Bewegung. *-ator* (motor), s. Motor. *-abl*, a. beweglich. [schimmeln.
muf, s. Schimmel. *-ar*, vn.
mul, s. Maultier.
mulat, s. Mulatte.
mulet, s. Maulesel.
mulkt, s. Geldstrafe. *-ar*, va. mulktieren, mit e. Geldstrafe belegen.
mult, a. viel. *-itet*, s. Vielheit, Menge. *-e*, adv. sehr, viel, um vieles, beiweitem. *-foa*, adv. vielmal. *-upl*, a. vielfach.
multiplik*ar*, va. vervielfachen, multiplizieren.
multiplikativ (numerativ), a. Vervielfältigungszahl.
mumi, s. Mumie.
mund, s. Welt.
munision, s. Kriegsbedarf.
munisipal, a. stadtobrigkeitlich. *-itet*, s. Stadtobrigkeit.
mur, s. Mauer. *-ar*, va. mauern. *-ator*, s. Maurer.
murmur*ar*, vn. murren, murmeln, brummen.
mus, s. Maus.
musa, s. Muse.
musard, s. Maulaffe, Gaffer. *-ar*, vn. gaffen.
musé, s. Museum.
musel, s. Maul.
muselier, s. Maulkorb.
musik, s. Musik. *-al*, musikalisch. *-ar*, va. musizieren.
musik*ar* medi*u* flaut, violin, sitr e. s.; flöten, geigen, Zither spielen etc.
musk. s. Fliege.
muskad, s. Muskatnuss.
musket, s. Muskete. [sig.
muski, s. Moos. *-os*, a. moomuskul, s. Muskel. *-os*, a. muskulös.
muslin, s. Musselin.
mustak*i*, s. pl. Schnurrbart.
mustel, s. Wiesel.
mut, a. stumm. [dern.
mut*ar*, va. ändern, veränmut*ar* domisil, ausziehen.
mutil*ar*, va. verstümmeln.
muton, s. Schaf.

N.

nadir, s. Fusspunkt, Nadir.
naft, s. Naphtha. [tät.
naiv, a. naiv. *-itet*, Naivi-

nan, s. Zwerg.
nankin, s. Nanking.
nar*ar*, va. erzählen. *-asion*, s. Erzählung.
naris, s. Nasenloch, Nüster.
narkotis*ar*, va. narkotisieren, betäuben. *-ant*, part. betäubend, narkotisch. *-asion*, s. Betäubung, Narkose.
narsis, s. Narcisse.
narval, s. Narval.
nas, s. Nase.
nasal (konsonant), a. nasaler Konsonant (ng, n, m).
nasion, s. Nation.
nasional, a. national. *-itet*, s. Nationalität.
nask*ar*, vn. geboren werden.
nas-katar, s. Schnupfen.
nat, s. Geburt. *-ar*, va. gebären. *-asion*, s. Niederkunft.
nativitet, s. Weihnachtsfest.
natrium, s. Natrium (Na).
natur, s. Natur. *-ik* (natural), a. natürlich. *-e* (naturale), adv. natürlicherweise.
naturalis*ar*, va. naturalisieren, einwandern. *-asion*, s. Naturalisation.
naufrag, s. Schiffbruch. *-ar*, vn. Schiffbruch leiden.
nausé, s. Seekrankheit, Übelkeit, Ekel. *-ar*, vn. Ekel erregen. *-os*, a. ekelhaft.
nav, s. Schiff.
navig*ar*, vn. schiffen. *-asion*, s. Schiffahrt.
nayad, s. Najade.
ne-, prf. bedeutet einen kontradiktorischen Gegensatz, z. B.
*ne*amik, s. Feind.
*ne*apt, a. tölpelhaft. *-itet*, s. Tölpelhaftigkeit.
nebl, s. Nebel. *-os*, a. nebelig.
*ne*dependant, part. selbständig. *-antitet*, s. Selbständigkeit.
Nederland*ia*, s. Holland, Niederlande. *-n*, a. niederländisch, die Niederl. betreffend; Niederländer. *-ik*, a. holländisch (der Nationalität nach); Holländer.
*ne*evit*abl*, a. unvermeidlich.
nef, s. Neffe oder Nichte. *-o*, s. m. Neffe. *-a*, s. f. Nichte.
*ne*fali*abl*, a. unfehlbar.
*ne*fasil, a. schwer, schwierig. *-ifikar*, va. erschweren. *-itet*, s. Schwierigkeit.
neg*ar*, va. verneinen. *-asion*, s. Verneinung. *-ativ*, a. negativ.
negli*gar*, va. vernachlässigen. *-antu*, prp. ungeachtet. *-ik*, a. liederlich.
negli*gante* it; dennoch, dessenungeachtet.
negli*gante* ke; obgleich.
negosi, s. Geschäft. *-ar*, vn. Geschäft treiben. *-ik*, a. geschäftlich.
negr, a. schwarz; Neger. *-ad*, s. Wichse. *-atr*, a. schwärzlich. *-ifikar*, va. wichsen.

Negr (mar); Schwarzes
negr-kaval, s. Rappe. [Meer.
negr-pan, s. Schwarzbrot.
*ne*important, a. unbedeutend, geringfügig.
*ne*kapabl, a. unfähig.
*ne*kar, a. billig. [gen.
*ne*komunik*ar*, va. verschwei-
*ne*kontent, a. unzufrieden. *-itet*, s. Unzufriedenheit.
*ne*kred*abl*, a. unglaublich.
*ne*kred*ant*, part. ungläubig. *-antitet*, s. Unglaube.
nekrolog, s. Nekrolog.
nekromant, s. Geisterbeschwörer.
nektar, s. Nektar.
*ne*longe, adv. unlängst, jüngst, kürzlich, letzthin.
*ne*makul*ed*, part. unbefleckt.
*ne*matur, a. unreif.
*ne*mediat, a. unmittelbar. *-e*, adv. unverzüglich, sofort. [als.
*ne*mediate po ke; sobald
*ne*mult, a. wenig. *-e*, adv. wenig, ein wenig.
neo-, prf. bedeutet etwas Neues, z. B.
*neo*pers*ian*, a. neupersisch.
*ne*partis*an*, a. unparteiisch.
*ne*pasient, a. ungeduldig. *-itet* (n e p a s i e n s), s. Ungeduld.
*ne*plak*abl*, a. unversöhnlich.
*ne*pur, a. schmutzig.
nerv, s. Nerv. *-os*, a. nervös.
neses (nesesar), a. nötig. *-itet*, s. Notwendigkeit. a v *a r* n e s e s *i t e t* d e; brauchen.
nesesant, part. unaufhörlich.
nesesit*ar*, va. nötigen, zwingen. [leise.
*ne*sonor, a. leise. *-e*, adv.
net, a. reinlich. *-ifikar*, va. reinigen. *-itet*, s. Reineto, adv. netto. [lichkeit.
*ne*truv*ar*, va. missen, ver-
*ne*util, a. unnütz. [missen.
neutr, s. Neutrum, sächliches Geschlecht. *-ik*, a. sächlich. [Neutralität.
neutral, a. neutral. *-itet*, s.
nev, s. Schnee. *-ar*, vn. schneien. [nisten.
nid, s. Nest. *-ifikar*, vn.
nikl, s. Nickel (Ni). *-ar*, va. vernickeln.
nimb, s. Nimbus, Strahlenkranz.
ni-ni, conj. weder — noch.
niobium, s. Niob (Nb).
nish, s. Nische.
nitr, s Salpeter. [land.
Niufundland*ia*, s. Neufund-
nivel, s. Niveau, wagerechte Fläche. *-ar*, va. nivellieren, ausgleichen.
no, adv. nein, nicht.
no-, prf. bedeutet einen konträren Gegensatz, z. B. *no* k u a n d e, niemals.
nobl, a. edel. *-i*, s. pl. Adel. *-ifikar*, va. adeln. *-itet*, s. Adel, Edelsinn.
nod, s. Knoten. *-ar*, va. knoten, verknoten.
*no*hom, pron. niemand.
noi, pron. wir.
*no*kos, pron. nichts.

noktu, s. Nacht. *-ik*, a. nächtlich. *-e*, adv. bei Nacht.
*no*kuande, adv. niemals, *no*loke, adv. nirgends.
nom, s. Name. *-ar*, va. nennen, benennen. in nom de; im Namen des.
nomad, s. Nomade. *-ar*, vn. nomadisieren.
nomin*ar*, va. ernennen. *-asion*, s. Ernennung.
nominativ, s. Nominativ.
nom personal; Vorname.
nona-, prf. bedeutet neun, z.B. *nonadiurnik*, neuntägig.
no observ*ar*; übersehen, *no*pud*ik*, a. schamlos, unverschämt.
nord, s. Norden. *-e*, adv. im Norden, nördlich. *-ik*, a. nördlich, nordisch. versu nord; nach Norden.
nord-est, s. Nordost. *-ik*, a. nordöstlich. *-e*, adv. nordöstlich.
Nord*ik* (mar); a. Nordsee.
nord-uest, s. Nordwest. *-e*, adv. nordwestlich. *-ik*, a. nordwestlich.
norm, s. Norm, Richtschnur. *-ik* (normal), a. normal.
nosion, s. Begriff, Verstandesbegriff.
no sole — ma et; nicht nur — sondern auch.
nostr, pron. unser.
not, s. Notiz. *-ar*, va. notieren, bemerken, anmerken. *-abl*, a. merkwürdig, bemerkenswert,
nota, s. Rechnung.
notar, s. Notar.
notifik*ar*, va. andeuten, anzeigen. *-asion*, s. Andeutung, Anzeige.
notor*ik*, a. notorisch, allgemein bekannt, offenbar.
*no*un, pron. kein.
nov, a. neu. *-itet*, s. Neuheit.
novembr, s. November.
novisi, s. Noviz, Probemönch.
nuans, s. Schattierung, Nuance. *-ar*, va. nuancieren,
nub, s. Wolke. abstufen.
nubil, a. mannbar. *-itet*, s. Mannbarkeit.
nud, a. nackt. *-ifikar*, va. entblössen. *-itet*, s. Nacktheit.
nuk, s. Nacken, Genick.
nul, s. Null.
numerativ, s. Zahlwort.
numr, s. Nummer, Zahl. *-ar*, va. numerieren. *-ator*, s. Zähler. *-os*, a. zahlreich.
nunsi, s. Bote.
nupt, s. Hochzeit. nuss.
nus, s. Nuss. *-et*, s. Haselnut
ri*ar*, va. nähren. *-atora*, s. f. Amme.

O.

o, int. oh.
-o, suff. bildet Hauptwörter, welche Personen oder Tiere männlichen

Geschlechts bezeichnen, z. B. senilo, Greis. kavalo, Hengst.
oasi, s. Oase.
obediar, vn. gehorchen. -ant, part. gehorsam.
obelisk, s. Obelisk.
obligar, va. verpflichten, binden. -ad, s. Pflicht. -asion, s. Verpflichtung.
obligar mediu yurad; vereidigen.
obliku, a. schief, schräge. -itet, s. Schiefheit.
obliviar, va. vergessen. -asion, s. Vergessenheit. -os, a. vergesslich. -ositet, s. Vergesslichkeit.
oblong, a. länglich.
obsen, a. unzüchtig, obscön. -itet, s. Unzucht.
observar, va. beobachten, bemerken, befolgen, halten, einhalten. -asion, s. Beobachtung.
obsidiar, va. belagern. -asion, s. Belagerung.
obskur, a. dunkel, finster. -itet, s. Finsternis, Dunkelheit.
obskur-blu, -brun, a. dunkelblau, dunkelbraun.
obstakl, s. Hindernis.
obstinar, vn. trotzen. -asion, s. Trotz, Eigensinn. -ant, part. trotzig, eigensinnig. -e, adv. trotzdem. -u, prp. trotz. -e ke, conj. trotzdem dass.
obtenar, va. erlangen, erhalten, erzielen.
obtus, a. stumpf. -eskar, vn. abstumpfen.
obviar, vn. begegnen, vorbeugen. -asion, Vorbeugung.
obyekt, s. Objekt, Gegenstand. -ar, va. einwenden, entgegnen.
obyektiv, a. objektiv.
od, s. Ode.
odi, s. Hass. -ar, va. hassen. -abl, a. hassenswert. -os, a. verhasst.
odor, s. Geruch, Duft. -ar, vn. riechen, duften.
odorat, s. Geruch, Geruchssinn. -ar, va. riechen.
ofendar, va. beleidigen.
ofendar se, v. refl. übelnehmen.
ofis, s. Amt, Stelle, Dienst, Beruf. -ik (ofisial), a. amtlich, offiziell.
ofisin, s. Werkstatt, Bureau.
ofisir, s. Offizier.
ofr, s. Antrag, Angebot. -ar, va. darbieten, anerbieten, antragen, bieten.
okasion, s. Veranlassung, Gelegenheit. -ar, va. veranlassen. -e, adv. gelegentlich, eventuell. -u, prp. bei Gelegenheit des.
okr, s. Oker.
oksal, s. Sauerklee. -ik, a. kleesauer, Oxal-.
oksid, s. Oxyd. -ar, va. oxydieren.
oksident, s. Occident.
oksigen, s. Sauerstoff (O).
okt, num. acht.

oktav, num. achte.
oktet, s. Oktett.
okto-, prf. bedeutet acht, z. B. *okto*angul, Achteck.
oktobr, s. Oktober.
okul, s. Auge. *-ik*, s. okular. *-ist*, s. Okulist.
okult*ar*, va. verbergen, verstecken.
okup*ar*, va. beschäftigen. okup*ar* se in kk; sich beschäftigen mit etwas. *-asion*, s. Beschäftigung.
okur*ar*, [kelkhom], va. begegnen [jemandem]. *-asion*, s. Begegnung.
ole, s. Öl. *-ar*, va. ölen, einölen. *-atr*, a. ölicht. *-os*, a. ölig, ölreich.
oleandr, s. Oleander.
oliv, s. Olive.
ombr, s. Schatten. *-ar*, va. beschatten, überschatten.
omin, s. Vorbedeutung. *-ar*, va. vordeuten. *-os*, a. ominös, vorbedeutend.
omit*ar*, va. unterlassen, weglassen.
omlet, s. Omelett, Eierkuchen.
omni, pron. (mit nachfolgendem Singular) jeder; (mit nachf. Plural) alle. *-foa*, adv. jedesmal.
omni-anu*e*, adv. jedes Jahr, alljährlich.
omnibus, s. Omnibus.
omni-diurn*e*, adv. alle Tage, täglich.
omni du; beide.
omni-du*foa*, adv. beidemal.
omni-flank*e*, adv. von allen Seiten.
omni*foa* ke, conj. so oft als, jedesmal wenn, wannimmer.
omni-hom, pron. jedermann.
omni-*ke*kos, pron. was immer.
omni ki; werimmer.
omni-kos, pron. alles.
omni-lok*e*, adv. überall, allenthalben.
omni-loke ke; wo immer.
omoplat, s. Schulterblatt.
on, pron. man.
-on, suff. bildet Substantiva, welche eine Vergrösserung bezeichnen, z. B. rastr*on*, Egge.
oniks, s. Onyx.
onkl*o*, s. m. Onkel.
ons, s. Unze (Arzneigewicht.
opal, s. Opal.
oper*ar*, va. operieren, e. Operation machen. *-asion*, s. Operation. *-ator*, s. Operateur.
opinion, s. Ansicht, Meinung, Urteil.
opium, s. Opium.
oportun, a. passend, bequem, günstig, gelegen. *-e*, adv. zu passender Zeit.
opos*ar*, va. entgegensetzen, gegenüberstellen, widersetzen. *-asion* (oposision), s. Entgegensetzung, Gegenrede, Gegensatz.
opr, s. Oper.
opres*ar*, va. niederdrücken, unterdrücken.
optativ, s. Wunschform, Optativ.
optik, s. Optik. *-al*, a. optisch. *-ist*, s. Optiker.

optimist, s. Optimist.
opulent, a. begütert, wohlbegütert, überreich.
or, s. Ohr.
-or, suff. mit einem Verbalstamm bildet Substantive, welche denjenigen Zustand oder Affekt bezeichnen, in welchem sich eine handelnde Person oder Sache befindet, z. B. am*or*, Liebe; ard*or*, Glut, Hitze.
orakl, s. Orakel.
oral, a. mündlich. *-e*, adv. mündlich.
oranj, s. Apfelsine, Orange.
oranj amer; Pomeranze.
oranj-kolor*ik*, a. orangefarben.
or*ar*, va. reden. *-asion*, s. Rede, Vortrag. *-ator*, s. Redner.
ord, s. Ordnung. *-ar*, va. ordnen.
ordinal, s. Ordnungszahl.
ordinar, a. gewöhnlich.
ordn, s. Orden.
ordon*ar*, va. vorschreiben, anordnen. *-asion*, s. Vorschrift.
orfan, s. Waisenkind.
org, s. Orgel. *-ist*, (organist), s. Organist.
organ, s. Organ. *-ik*, a. organisch.
organis*ar*, va. organisieren, einrichten. *-asion*, s. Einrichtung, Organisation.
organism, s. Organismus.
orgi, s. Orgie.
orgul, s. Stolz. *-os*, a. stolz.
orient, s. Orient.
orient*ar*, va. orientieren, zurechtfinden. orientar se, vr. sich orientieren, sich zurechtfinden.
orgasm, s. Orgasmus, strotzende Fülle, heftiger Trieb.
origin, s. Ursprung.
original, a. originell; Original. *-itet*, s. Originalität.
orkestr, s. Orchester. *-ar*, va. orchestrieren.
ornament, s. Ornament. *-ar*, va. ornamentieren.
ornit, s. Vogel.
ornit kant*ant*; Singvogel.
ornitologi, s. Ornithologie.
ornit rapas; Raubvogel.
ors, s. Gerste.
ortografi, s. Orthographie. *-ik* (ortografik), a. orthographisch.
os, s. Knochen.
-os, suff. bildet Adjektiva, welche eine Fülle oder Menge anzeigen, z. B. petr*os*, steinig; ole*os*, ölig, ölreich.
osean, s. Ocean.
Oseani*a*, s. Oceanien.
osi, s. Musse, Ruhe. *-os*, a. müssig. *-ositet*, s. Müssiggang.
osil*ar*, vn. oscillieren, schwingen, schaukeln.
osit*ar*, vn. gähnen.
oskul, s. Kuss. *-ar*, va. küssen.
osmium, s. Osmium (Os).
ostent*ar*, va. zur Schau stellen, prahlen, prangen. *-ativ*, a. ostentativ augenscheinlich.

ostr, s. Auster.
otr, pron. andere. *-e*, adv. anders, sonst, andernfalls. *-foa*, adv. ein anderes Mal. [seits.
otr-flank*e*, adv. anderer-
otr-kos, pron. etw. Anderes.
otr-lok*e*, adv. anderswo. a otr-lok*e;* anderwärtshin.]aus Eiern.
ov, s. Ei. *-ik*, a. Ei-, Eier-,
oval, a. oval, eiförmig.
ovari, s. Eierstock.
ovasion, s. Ovation.
ovipar, a. eierlegend.

P.

pagan, s. Heide. *-ik*, a. heidnisch. *-ism*, s. Heidentum.
pagin, s. Seite (eines Buches). *-ar*, va. paginie-
pagod, s. Pagode. [ren.
paisaj, s. Landschaft. *-ist*, s. Landschaftsmaler.
paj, s. Page, Edelknabe.
paket, s. Paket. *-ar*, va. packen, einpacken, verpaks, s. Frieden. [packen.
pakt, s. Vertrag. *-ar*, vn. übereinkommen.
pal, s. Pfahl.
paladium, s. Palladium(Pa).
palast, s. Palast, Schloss.
palat, s. Gaumen.
Palestina, s. Palästina.
palet, s. Spaten, Schaufel, Palette. *-ar*, va. schaupalia, s. Stroh. [feln.
palid, a. blass, bleich. *-eskar*, vn. verblassen, ausgehen (Farben). *-ifikar*, va. bleichen. *-ifikeri*, s. Bleiche.
palisad, s. Schanzpfahl. *-ar*, va. palissadieren.
palm, s. Palme.
palp, s. Fühlspitze, Fühlfaden, Fühlhorn. *-ar*, va. betasten, berühren. *-abl*, a. fühlbar, handgreiflich, offenbar, deutlich.
palpebr, s. Lid, Augenlid. *-ar*, vn. blinzeln, zwinkern.
palpit*ar*, va. zucken, zappeln, schlagen, klopfen, pochen. [sumpfig.
palud, s. Sumpf. *-os*, a.
pan, s. Brot. *-ad*, s. Brotsuppe, Kraftbrühe.
panik, s. Panik, Schrecken.
panoram, s. Panorama.
pantalon, s. Hose.
panter, s. Panther.
pantomim, s. Gebärdenspiel, Pantomime.
pantufl, s. Pantoffel.
pap, s. Papst, *-ad*, s. Papsttum. *-ik*, a. päpstlich.
papagay, s. Papagei.
papavr, s. Mohn.
papil, s. Brei.
papilion, s. Schmetterling.
papir, s. Papier.
papir-foli, s. Bogen(Papier).
papir-kest, s. Schachtel.
papir-korn, s. Düte.
papir-libr, s. Heft.
papir-tapet, s. Tapete.

par, s. Paar. *-ik,* Paar-, [numr par*ik*] Paarzahl.
para-, prf. bedeutet Schutz gegen etwas, z. B. *para*fulmin, Blitzableiter.
parabol, s. Parabel, Gleichnis. *-ik,* a. parabolisch.
parad, s. Parade. *-ar,* vn. paradieren, Parade machen. [paradiesisch.
paradis, s. Paradies. *-ik,* a.
paradoks, a. paradox, anscheinend widersinnig.
parafin, s. Paraffin.
*para*fulmin, s. Blitzableiter.
paragraf, s. Paragraph.
paralel, a. parallel.
paralis, s. Lähmung. *-ar,* va. lähmen, paralisieren.
paranimf, s. Brautführer.
*para*pluvi, s. Regenschirm.
parasit, s. Schmarotzer.
*para*sol, s. Sonnenschirm.
parat, a. und interj. fertig, bereit.
*para*vent, s. Windschirm.
pardon, s. und interj. Vergebung. *-ar,* va. vergeben, verzeihen.
parent, a. verwandt; Verwandter. *-el,* s. Verwandtschaft.
parentes, s. Klammer.
parfum, s. Wohlgeruch. *ar,* va. parfümieren.
pari, s. Wette. *-ar,* va. wetpariet, s. Wand. [ten.
park, s. Park.
parket, s. Parkett.
parlament, s. Parlament, Reichsrat.
palament*ar,* va. parlamentieren, unterhandeln. *-er,* s. Parlamentär.
parl*ar,* va. sprechen.
parodi, s. Parodie.
paroki, s. Pfarre. *-an,* a. Pfarr-, Pfarrkind.
parol, s. Wort. *-ar,* va. sprechen.
parol-sort, s. Redeteil.
parsel, s. Stück, Teil eines Ganzen. *-ar,* va. zerstückeln.
parsimoni, s. Sparsamkeit. *-ar,* va. sparen. *-os,* a. sparsam.
part*ar,* vn. abreisen, abgehen, abfahren. *-ad,* s. Abreise, Abfahrt.
parter, s. Parterre.
parti, s. Teil, Anteil. *-ar,* va. teilen. *-e,* adv. teils, zum Teil. [teilchen.
partikl, s. Partikel, Redepartikular, a. besonders, apart, einzeln. *-e,* adv. besonders, namentlich. *-ism,* s. Partikularismus. *-itet,* s. Besonderheit.
partis, s. Partei. *-an,* a. zur Partei gehörig, parteiisch; Anhänger, Jünger.
partisip, s. Partizip.
partisip*ar,* vn. teilnehmen, partizipieren.
partner, s. Partner. [gang.
pasaj, s. Passage, Durchpasajer, s. Passagier.
pas*ar,* vn. vorbeigehen, übersetzen, durchgehen, vergehen, verbringen. *-ante,*

adv. beiläufig; en passant (Schach).
pasement, s. Passement. *-er*, s. Posamentier.
pasha, s. Pascha. [Leiden.
pasi*ar*, vn. leiden. *-asion*, s. pasient, a. geduldig. *-itet* (pasiens), s. Geduld.
Pasifik (osean), a. Stiller Ocean.
pasion, s. Leidenschaft, Passion. *-os*, a. leidenschaftlich.
pasiv, a. passiv, leidend; Passiv. *-itet*, s. leidentliche Zustand, Passivität.
pask, s. Ostern. [schrift.
paskuil, s. Pasquill, Schmähpasport, s. Pass, Reisepass.
pasr, s. Sperling.
past, s. Teig.
pastet, s. Pastete.
pastinak, s. Pastinake.
pastor, s. Seelenhirt, Pastor.
pastur, s. Weide. *-an*, a. Hirt. *-ar*, va. weiden.
pasu, s. Schritt. *-ar*, vn. schreiten. de pasu a pasu; Schritt für Schritt.
Patagoni*a*, s. Patagonien.
patel, s. Kniescheibe.
patent, s. Patent.
patin, s. Schlittschuh. *-ar*, vn. Schlittschuhlaufen.
patr, s. Vater. *-ia*, s. Vaterland. [vater.
patriark, s. Patriarch, Erzpatrimoni, s. Erbteil.
patriot, s. Patriot. *-ik*, a. patriotisch. *-ism*, s. Patriotismus.
patrnostr, s. Vaterunser.
patrisi, s. Patrizier. [herr.
patron, s. Patron, Schutzpatruli, s. Patrouille. *-ar*, vn. patrouillieren.
paus, s. Pause. *-ar*, vn. pausieren.
pav, s. Pflaster, Strassenpflaster. *-ar*, va. pflastern.
pavian, s. Pavian.
pavilion, s. Zelt.
pavon, s. Pfau.
pay*ar*, va. zahlen, bezahlen, einzahlen, abtragen, bestreiten.
pay*ar* duan; verzollen.
p. e. = pro eksempl; z. B., zum Beispiel.
pean, s. Päan, Preisgesang.
ped, s. Fuss. *-e*, adv. zu Fuss.
pedagog, s. Pädagog.
pedagogi, s. Pädagogik. *-ik* (pedagogik), a. pädagogisch. [pedantisch.
pedant, s. Pedant. *-ik*, a.
ped-digit, s. Zehe.
pedestal, s. Fussgestell, Piedestal.
pedikul, s. Laus. [pek*ar*, vn. sündigen. *-ad*, s. Sünde. *-ator*, s. Sünder.
pekt, s. Kamm. *-ar*, va. kämmen.
pektor, s. Brust.
pel, s. Haut. *-ar*, va. häuten, abschälen.
pelikan, s. Pelikan.
pelmel, s. Durcheinander.
pelt, s. Pelzwerk.
pen, s. Mühe. *-ar*, vn. sich Mühe geben, sich abmühen, sich befleissigen. *-e*, adv. mit Mühe, kaum.

pend*ar*, va. hangen, hängen.
pendul, s. Pendel. *-ar*, vn. pendeln.
penetr*ar*, vn. durchdringen, eindringen.
peninsul, s. Halbinsel.
penitens, s. Busse. fas*iar* penitens; Busse thun.
penitent, a. bussfertig, Büsser. *-ad*, s. Gedanke.
pens*ar*, va. denken, meinen.
pension, s. Pension, Ruhegehalt. *-ar*, va. pensionieren.
penta-, prf. bedeutet fünf, z. B.
penta-metr, s. Pentameter.
pentekost, s. Pfingsten.
peoni, s. Päonie.
pepr, s. Pfeffer. *-ar*, va. pfeffern.
pepton, s. Pepton.
per, s. Birne.
per, prp. durch, von (Urheber).
perd, s. Verlust. *-ar*, va. verlieren.
perdiks, s. Rebhuhn.
peregrin, s. Pilger. *-ar*, vn. pilgern. *-asion*, s. Pilgerung.
per-fas*iar*, va. vollenden, vollbringen.
perfekt, a. vollkommen; Perfektum. *-ifikar*, va. vervollkommnen. *-itet* (perfeksion), s. Vollkommenheit.
perfid, a. arglistig, falsch. *-itet*, s. Arglist.
perfor*ar*, va. bohren.
pergamen, s. Pergament.
peri*ar*, vn. untergehen, zu Grunde gehen, umkommen, verunglücken.
periferi, s. Peripherie, Umfang. *-ik* (periferik), a. peripherisch.
perikl, s. Gefahr. *-os*, a. gefährlich.
period, s. Periode, Zeitabschnitt. *-ik*, a. periodisch.
perkut*ar*, va. hacken, hauen, schlagen, stossen. *-asion* (perkusion), s. Perkussion.
perl, s. Perle.
perman*ar*, vn. fortdauern, verbleiben. *-ant*, part. permanent. *-asion*, s. Fortdauer.
permision, s. Urlaub.
permit, s. Erlaubnis. *-ar*, va. erlauben, gestatten. zugeben. av*ar* permit; dürfen. ko permit de; mit Erlaubnis des.
permut*ar*, va. umtauschen, vertauschen, versetzen. *-asion*, s. Vertauschung, Umtausch.
peron, s. Perron.
perpendikular, a. senkrecht.
perpetu, a. immerwährend, ununterbrochen. *-itet*, s. ununterbrochene Fortdauer, Beständigkeit.
perpleks*ar*, va. verblüffen. *-ed*, part. verwirrt, bestürzt, verblüfft, verlegen. *-itet*, s. Verlegenheit, Verworrenheit, Bestürzung.
pers*ar*, va. spiessen, aufspiessen, durchbohren.
persekut*ar*, va. verfolgen.
persept*ar*, va. wahrnehmen, percipieren, erblicken, ersehen, vernehmen.

persever, s. Ausdauer. *-ar*, vn. Ausdauer haben, ausdauern, verharren.
Pers*ia*, s. Persien.
persik, s. Pfirsich.
person, s. Person.
personal (pronom), a. Personalpronomen.
perspektiv, s. Perspektive, Aussicht. *-ik*, a. perspektivisch.
perspikas, a. scharfsichtig. *-itet*, s. Scharfsinn, Scharfsichtigkeit.
persuad*ar*, va. überreden, bereden. *-asion* (persuasion), s. Überredung.
pertinent, a. passend, schicklich.
Peru, s. Peru.
peruk, s. Perücke.
pervers, a. verkehrt. *-itet*, s. Verkehrtheit.
peryuri, s. Meineid. *-ar*, vn. meineidig werden. *-os*, a. meineidig.
pes, s. Pech.
pes*ar*, vn. schwer sein, wiegen. *-ad*, s. Gewicht, Last. *-ant*, part. schwer.
pes fluid; Teer.
pesimist, s. Pessimist.
pest, s. Pest.
petision, s. Gesuch, Bittschrift. *-ar*, va. eine Bittschrift einreichen, ansuchen.
petr, s. Stein. *-atr*, s. steinartig. *ifikar*, va. versteinern. *-os*, a. steinig, Steine enthaltend.
petrole, s. Petroleum.
petrosel, s. Petersilie.
petulant, a. mutwillig. *-itet* (petulans), s. Mutwillen.
pianin, s. Pianino.
piano, s. Klavier. *-ist* (pianist), s. Pianist.
pies, s. Stück (ein an sich etwas Ganzes bildendes Stück, z. B. Geldstück), Pièce.
piet, s. Frömmigkeit. *-ik*, a. fromm. *-ism*, s. Pietismus. *-ist*, s. Pietist. *-os*, a. andächtig. *-ositet*, s. Andacht.
pignor, s. Pfand.
pik, s. Pike, Spiess. *-ar*, va. stechen. *-et*, s. Plahl, Pflock.
pikas, s. Elster.
piki, s. Specht. *-ik* oder de piki, a. Specht-.
pikt*ar*, va. malen, bemalen, abmalen. *-ad*, s. Gemälde. *-asion*, s. Malerei. *-ator*, s. Maler.
pilastr, s. Pilaster, Pfeiler.
pilot, s. Lotse. *-ar*, va. lotsen.
pilul, s. Pille.
pin, s. Fichte, Weisstanne.
pins, s. Zange. *-ar*, kneifen. *-er*, s. Pincenez.
pinsl, s. Pinsel.
pip, s. Pfeife, Tabakspfeife.
piramid, s. Pyramide.
pirat, s. Pirat, Seeräuber. *-ar*, vn. Seeräuberei treiben.
Pireneik (monti), a. Pyrenäen.
pirit, s. Kies, Feuerstein.
piroteknik, s. Pyrotechnik. *-al*, a. pyrotechnisch.
pis, s. Erbse.

pisk, s. Fisch. *-ar*, va. fischen. *-ator*, s. Fischer.
pisk-gres, s. Fischthran, [Thran.
pistol, s. Pistole.
piston, s. Piston.
pitoresk, a. malerisch.
pituit, s. Schleim. *-os*, a. schleimig.
pivot, s. Zapfen, Angelpunkt. *-ar*, va. sich um seinen Zapfen drehen.
plak*ar*, va. versöhnen. *-abl*, a. versöhnlich. [anschlag.
plakard, s. Plakat, Mauer-
plan, s. Plan, Fläche. *-ar*, va. planieren. *-ifikar*, va. ebnen. *-ik*, a. flach, plan.
planet, s. Planet. [dielen.
plank, s. Brett. *-ar*, va.
plant, s. Pflanze. *-ar*, va. pflanzen. *-aj*, s. Plantage.
plas, s. Platz, Stelle; Feld (Schach). *-ar*, va. hinthun, setzen, stellen, legen, anbringen. *-u* und in plas de, prp. anstatt. *-e* ke, conj. anstatt dass.
plastik, s. plastisch. *-itet*, s. Plastik.
plastr, s. Pflaster.
plat, s. Platte, ein plattes Ding. *-ar*, va. platt machen, plätten, bügeln. *-ad*, s. Schüssel, Gericht, Gang. *-ik*, a. platt.
platan, s. Platane.
platform, s. Plattform, erhöhter und geebneter
platil, s. Teller. [Platz.
platin, s. Platina (Pt).
platon*ik*, a. platonisch.
plausibl, a. glaubwürdig, einleuchtend. [bejisch.
plebe, s. Plebejer. *-ik*, a. pleplen, a. voll. *-ifikar*, va. füllen, ausfüllen. *-itet*, s. Fülle.
pleni-, prf. bedeutet Fülle, z. B.
*pleni*lun, s. Vollmond.
*pleni*potent, a. bevollmächplesir, s. Vergnügen. [tigt.
plik, s. Falte. *-ar*, va. falten, falzen, zusammenfalten.
plis*ar*, vn. gefallen, behagen, belieben [it plis; es beliebt]. *-ad*, s. Gefallen, Belieben. Sekuantu plisad; nach Belieben. *-ik*, a. beliebig.
plomb, s. Blei (Pb). *-ar*, va. plombieren.
plonj*ar*, vn. tauchen.
plu, adv. mehr. *-ar*, va. vermehren, verstärken, vergrössern. *-ad*, s. Überschuss. *-foa*, adv. mehrmals, einigemal.
plu-bon*ifikar*, va. verbessern, bessern. [gen.
plug, s. Pflug. *-ar*, va. pflüplu-grand-patr; Urgrossvater. [fieder.
plum, s. Feder. *-aj*, s. Geplu-mal*ifikar*, va. verschlimmern.
plu — plu, conj. je — desto.
plu-po-*si*diurne, adv. übermorgen. [gestern.
plu-*pre-si*diurne, adv. vorplural, s. Plural.
plush, s. Plüsch.

pluskuamperfekt, s. Plusquamperfekt.
pluvi, s. Regen. *-ar*, vn. regnen. *-os*, a. regnerisch.
plu volontar*e*; adv. eher, lieber, vielmehr.
po, prp. hinter, nach.
po-brev*e*, adv. bald. *-ik*, a. baldig.
podagr, s. Podagra. *-os*, a. [gichtisch.
podium, s. Podium.
poem, s. Gedicht.
poesi, s. Poesie, Dichtkunst.
poet, s. Poet, Dichter.
poetis*ar*, va. dichten.
po ke, conj. nachdem.
pol, s. Pol. [Vielheit, z. B.
poli-, prf. bedeutet eine *poli*angul, s. Vieleck.
poli*ar*, va. schleifen, glätten, polieren. *-ad*, s. Schliff.
poliglot, s. Vielsprachler. *-ik*, a. vielsprachig.
*poli*kapi*k*, a. vielköpfig.
polip, s. Polyp.
polis, s. Police, Versicherungsschein.
polisi, s. Polizei.
polit, a. höflich. *-itet*, s. Höflichkeit.
*poli*teknik*al*, a. polytechnisch.
politik, s. Politik. *-al*, a. politisch.
polka, s. Polka (Tanz).
Polon*ia*, s. Polen.
pols, s. Daumen, Zoll.
poltron, a. feig; Feigling. *-itet*, s. Feigheit.
pom, s. Apfel.
pomad, s. Pomade. *-ar*, va. haarsalben, pomadisieren.
po-medi-diurn*e*, adv. nachmittags.
Pomeran*ia*, s. Pommern.
pomis, s. Bimsstein. *-ar*, va. mit Bimsstein abreiben.
pomp, s. Pomp, Pracht, Gepränge. *-os*, a. pomp. pös, prunkvoll.
ponder*ar*, va. wägen. *-abl*, a. wägbar. *-ator*, s. Wage.
pont, s. Brücke. [kahn.
ponton, s. Ponton, Brückenpopl, s. Volk. *-ar*, va. bevölkern. *-os*, a. volkreich.
popular, a. volksmässig, volkstümlich. *-itet*, s. Popularität.
por, s. Pore. *-os*, a. porös.
pork, s. Schwein.
porselan, s. Porzellan.
porsion, s. Portion.
port, s. Hafen.
porta, s. Thür.
portal, s. Portal, Hauptthür.
port*ar*, va. tragen.
port*ar* interest; sich verzinsen, zinsen.
portfoli, s. Mappe. [Börse.
portmoné, s. Portemonnaie,
portik. s. Säulenhalle, Portikus. [Botenlohn.
porto, s. Porto, Fracht,
portret, s. Porträt. *-ar*, va. porträtieren, abbilden.
Portugal*ia*, s. Portugal.
pos, s. Stellung, Haltung, Lage, Auslage. *-ar*, va. stellen, setzen, legen.
poses, s. Besitz. *-ar*, va. besitzen. [sivpronomen.
posesiv (pronom), a. Posse-

posibl, a. möglich. *-itet*, s. Möglichkeit. *-e*, adv. etwa, vielleicht, wohl.
po-*si*diurn*e*, adv. morgen.
positiv, a. positiv. *-e*, adv. positiv. *-ism*, s. Positivismus. *-itet*, s. Positivität.
post, s. Post.
posterior, a. spätere, nachherige; hintere. *-e*, adv. später, alsdann; hinten. *-itet*, s. Posteriorität. a posterior*e*; nach hinten.
posteritet, s. Nachkommenschaft, Nachwelt.
posthum, a. nach des Vaters Tode geboren, posthum.
postilion, s. Postilion, Postknecht.
post-kart, s. Postkarte.
post-mark, s. Briefmarke.
pot, s. Topf, Kanne.
potash, s. Pottasche.
potat, s. Kartoffel.
potent, a. mächtig, stark. *-itet* (potens), s. Macht.
potes*ar*, va. können.
povr, a. arm. *-itet*, s. Armut. *-eskar*, vn. arm werden, verarmen.
praktik, s. Praxis. *-ar*, va. üben, ausüben, praktizieren. *-abl*, a. ausführbar, thunlich, brauchbar. *-ablitet*, s. Thunlichkeit. *-al*, a. praktisch.
prat, s. Wiese.
pre-, prf. bedeutet vor, z. B. *pre*lud, Vorspiel.
predesesor, s. Vorfahr, Ahn.
predik*ar*, va. predigen *-ad*, s. Predigt. *-ator*, s. Prediger.
predileksion, s. Vorliebe.
prefekt, s. Präfekt, Vorsteher.
prefer*ar*, va. vorziehen, bevorzugen. *-abl*, a. vorzüglich. *-ad*, s. Vorzug.
prefiks, s. Präfix.
preg, s. Bitte. *-ar*, va. bitten, ersuchen, erbitten.
preg*ar* pardon; abbitten.
preg*ar* urg*ante*; beschwören.
prek, s. Gebet. *-ar*, va. beten.
prekaut, s Vorsicht. *-ar*, va. warnen. *-asion*, s. Warnung.
prelat, s. Prälat.
preliminar, a. vorläufig, präliminär.
*pre*longe, adv. früher, ehemals, einst.
*pre*lud, s. Vorspiel.
*pre*matur, a. frühreif.
*pre*medi-diurn*e*, adv. vormittags.
premi, s. Prämie. *-ar*, va. prämiieren.
prend*ar*, va. nehmen, entnehmen, beziehen, erheben.
prend*ar* prest*asion* oder prend*ar* pro kredit; borgen.
prend*ar* su se; übernehmen.
*pre*okul, s. Brille.
prepar*ar*, va. vorbereiten, herrichten, bereiten, zurüsten. *-asion*, s. Vorbereitung.
preposision, s. Präposition.
prepusi, s. Vorhaut.

prerogativ, s. Vorrecht.
pres, s. Presse. *-ar*, va. pressen, drücken,
presbiop, a. weitsichtig.
presbitr, s. Priester. *-ad*, s. Priestertum. *-ik*, a. priesterlich.
*pre*sed*ar*, vn. vorsitzen, präsidieren. *-ant*, part. Vorsitzender. [(gramm).
present, s. Gegenwart
present, a. anwesend, gegenwärtig, zugegen. *-itet* (presens), s. Anwesenheit. *-e*, adv. dabei. *-u*, prp. vor, in Anwesenheit von.
present*ar*, va. vorstellen, vorlegen, vorsetzen.
present (esar); zugegen sein.
*pre*sentiment, s. Vorgefühl, Ahnung. *-ar*, va. ahnen.
presepi, s. Krippe.
preseptor, s. Lehrer, Lehrmeister. *-ar*, va. lehren, unterrichten.
preserv*ar*, va. verwahren, beschützen, vorbeugen, aufheben, aufbewahren, behüten, bewahren.
president, s. Präsident.
*pre-si*diurne, adv. gestern.
presios, a. kostbar, wertvoll. *-ositet*, s. Kostbarkeit.
presipis, s. Abgrund.
presipit*ar*, vn. stürzen.
presis, a. präcis, genau.
*pre*skrib*ar*, va. verordnen, vorschreiben. *-asion*, s. Verordnung.
prest*ar*, va. leisten, einen Dienst leisten, leihen. *-asion*, s. Leistung, Dienstleistung, Darlehen.
prest*ar* avanse; vorschiessen (Geld). [vermieten.
prest*ar* luade; ausleihen,
pretekst, s. Vorwand.
pretend*ar*, va. Anspruch erheben, anmassen, zumuten, verlangen.
*pre*urb, s. Vorstadt.
*pre*veni*ar*, va. Vorkehr treffen, aufmerksam machen, zuvorkommen, vorbeugen, verhindern.
*pre*vis*ar*, va. voraussehen, vorhersehen.
*pre*yudisi, s. Vorurteil.
prim, num. erste. *-an*, a. Primaner. *-e*, adv. erstens.
primitiv, a. primitiv, ursprünglich.
priml, s. Primel.
primogenitur, s. Erstgeburt.
prins, s. Prinz, Fürst.
prinsip, s. Prinzip, Grundsatz. *-ik*, a. prinzipiell, grundsätzlich.
prinsipal, a. hauptsächlich. *-e*, adv. hauptsächlich.
prior, a. erstere, frühere, vorzüglichere. *-itet*, Priorität.
pris s. Preis.
prism, s. Prisma.
prison, s. Gefängnis, Kerker. *-ad*, s. Gefangenschaft. *-ar*, va. gefangen nehmen. *-er*, s. Gefangener.
pristin, a. vorig, ehemalig.

privar, va. berauben, entziehen.
privat, a. privat.
privileg, s. Privilegium, Vorrecht. -ar, va. privilegieren.
pro, prp. für.
prob, a. rechtschaffen, tüchtig. -e, adv. gründlich, recht, tüchtig. -itet, s. Rechtschaffenheit, Tüchtigkeit.
probabl, a. wahrscheinlich. -e, adv. wahrscheinlich.
problem, s. Problem, Aufgabe.
probosk, s. Rüssel.
prodig, s. Verschwender. -ar, va. verschwenden. -asion, s. Verschwendung. -ik a. verschwenderisch.
produkt, s. Erzeugnis. -ar, va. hervorbringen, erzeugen.
produktar briki; Ziegel machen.
profanar, va. entweihen. -ik, a. weltlich, profan.
profesion, s. Gewerbe, Profession.
profesor, s. Professor.
profet, s. Prophet. -ar, va. prophezeien.
profil, s. Profil.
profit, s. Nutzen, Vorteil. -ar, va. Nutzen ziehen. -u, prp. zum Nutzen des.
profund, a. tief. -ifikar, va. vertiefen.
prognos, s. Prognose.
progres, s. Fortschritt. -ar, va. fortschreiten.
proklamar, va. verkünden, aufbieten. -asion, s. Aufgebot, Bekanntmachung.
proksim, a. nahe. -e, adv. in der Nähe. -itet, s. Nähe. -u, prp. nahe von, in der Nähe des.
prokur, s. Vollmacht, Prokura. -ar, va. verschaffen. beschaffen, besorgen, ausrichten. -ist, s. Besorgender, Bevollmächtigter.
prolog, s. Prolog.
prolongar, va. verlängern. -asion, s. Verlängerung.
promenar, vn. spazieren gehen, promenieren. -ad, s. Spaziergang.
promet, s. Versprechen. -ar, va. versprechen, zusagen.
promontori, s. Vorgebirge.
promovar, va. fördern, befördern.
pronom, s. Pronomen.
pronunsiar, va. aussprechen. -asion, s. Aussprache.
propagar, va. verbreiten, ausbreiten. -asion, s. Verbreitung.
proporsion, s. Verhältnis, Proportion. -ar, va. in Verhältnis setzen, proportionieren.
proposar, va. anbieten, vorschlagen. -asion, s. Vorschlag.
proposision, s. Satz (gramm.)
propr, a. eigen; eigentlich. -itet, s. Eigentum. -e, adv. eigentlich.
prosa, s. Prosa. -ik, a. prosaisch.

prosed, s. Verfahren. *-ar*, vn. verfahren, vorgehen, zu Werke gehen.
prosent, s. Procent.
proses, s. Process. *-ar*, va. processieren.
prosesion, s. Prozession.
proskrib*ar*, va. ächten.
prosodi, s. Prosodi. *-ik* (prosodik), a. prosodisch.
prosper*ar*, vn. gedeihen, [gelingen.
prosperitet, s. Heil.
protekt*ar*, va. unterstützen, befürworten. *-asion* (proteksion), s. Protektion, Unterstützung. *-ator* (protektor) s. Protektor, Schirm.
protest, s. Protest. *-ar*, va. protestieren. *-ant*, part. protestantisch; Protestant. *-antism*, s. Protestantismus.
proto-, prf. bedeutet Ursprung, z. B.
*proto*forest, s. Urwald.
protokol, s. Protokoll. *-ar*, va. protokollieren.
*proto*metal, s. Erz.
*proto*parol; s. Stammwort.
*proto*sir, s. Honigwabe.
*proto*tip, s. Urbild.
prov, s. Probe, Versuch. *-ar*, va. versuchen.
proveni*ar*, vn. herrühren, herkommen von irgendwo.
proverb, s. Sprichwort.
provins, s. Provinz.
provision, s. Vorrat.
provisor*ik*, a. vorläufig, provisorisch. *-e*, adv. vorläufig, provisorisch.
pro-vit*e*, adv. lebenslänglich. *-ik*, a. lebenslänglich. [dern, provocieren.
provok*ar*, va. herausfor-
proyekt, s. Projekt, Vorsatz, Plan. *-ar*, va. projektieren, planen.
prud, a. prüde. *-itet*, s. Prüderie.
prudent, a. klug, gescheit, besonnen. *-itet* (prudens), s. Klugheit.
pruf, s. Beweis. *-ar*, va. beweisen.
prun, s. Pflaume.
pruri*ar*, s. jucken.
Prusi*a*, s. Preussen.
psalm, s. Psalm.
pseudo-, prf. bedeutet etwas nicht Authentisches, nicht Echtes, z. B.
*pseudo*nom (pseudonim), s. l'seudonym.
publik, s. Publikum. *-ar*, va. publicieren, bekanntmachen, veröffentlichen.
pud*ar*, vn. sich schämen. *-ik*, a. schamhaft. *-ikitet*, s. Schamhaftigkeit. *-ifikar*, va. beschämen.
pudr, s. Puder. *-ar*, va. pudern. [Mädchen.
puer, s. Knabe. *-a*, s. f.
pueril, a. kindisch. *-itet*, s. Kinderei.
puit, s. Schacht, Brunnen.
pulk, s. Floh.
pulmon, s. Lunge.

pulp, s. das Fleischige an tierischen und pflanzlichen Körpern. *-os*, a. fleischig. *-ositet*, s. Pulposität.
puls, s. Puls. *-ar*, vn. pulsieren, klopfen.
pulv, s. Staub.
pulvin, s. Kissen, Polster.
pulvr, s. Pulver. *-ar* (pulver*isar*), va. pulverisieren.
pulvr-min, s. Mine, Sprengpump, s. Pumpe. *-ar*, va.
pun, s. Faust.
puni, s. Strafe. *-ar*, va. strafen, bestrafen, abstrafen.
puniard, s. Dolch. *-ar*, va.
punkt, s. Punkt. *-ar*, va. punktieren.
punkt de vis; Gesichtspunkt, Standpunkt.
punktual, a. pünktlich. *-itet*, s. Pünktlichkeit.
punktuasion (sign de); Interpunktionszeichen.
punsh, s. Punsch.
punt, s. Spitze.
pup, s. Puppe (Spielzeug).
pupil, s. Mündel.
pupila, s. Pupille.
pur, a. rein. *-ifikar*, va. reinigen. *-itet*, s. Reinheit.
purg*ar*, va. reinigen, abführen. *-asion*, s. Abführung.
purit*an*, a. puritanisch, Puritaner. *-anism*, s. Puritanertum.
purpur, s. Purpur.
pus, s. Stoss. *-ar*, va. stossen.
pustul, s. Pustel, Ausschlag (Krankheit).
putr, a. faul. *-eskar*, vn. faulen. *-eskasion*, s. Fäulnis, Verwesung.

R.

rabat, s. Rabatt. *-ar*, va. rabattieren, nachlassen.
rabin, s. Rabbiner.
rabot, s. Hobel. *-ar*, va. hobeln.
rad, s. Rhede.
radi, s. Radius, Strahl. *-ad*, s. Speiche. *-ar*, vn. strahlen. *-ik* (radial), a. Strahlen-.
radik, s. Wurzel, Stamm (gramm.). *-al*, a. radikal.
radis, s. Rettig.
rafin*ar*, va. raffinieren, feinern.
ram, s. Ast, Zweig. *-ifikar*, vn. sich verzweigen.
ramp, s. schief aufgehende Fläche, Auffahrt, Rampe.
rampart, s. Wall, Bollwerk.
ran, s. Frosch.
rang, s. Rang, Reihe, Ordnung. *-ar*, va. rangieren.
rankor, s. Groll, Hass.
ransid, a. ranzig. *-itet*, s. Ranzigkeit.
ranunkl, s. Ranunkel.
rap, s. Rübe.
rapas, a. räuberisch, raubsüchtig. *-itet*, s. Raubsucht. animal rapas; Raubtier.
rapi*ar*, va. stehlen. *-ator*, s. Dieb.

rapid, a. schnell, reissend. *-itet,* s. reissende Schnelligkeit. *-e,* adv. schnell, reissend. *-e kuale fulmin*; blitzschnell.
rapin, s. Raub. *-ar,* va. rauben. *-ator,* s. Räuber.
raport, s. Bericht, Vortrag. *-ar,* va. berichten, vorraps, s. Raps. [tragen.
rapt, s. Entführung. *-ar,* va. entführen.
rar, a. selten, rar. *-e,* adv. selten. *-itet,* s. Seltenheit, Rarität. *-ifikar,* va. verdünnen.
ras, s. Rasse, Stamm.
ras*ar,* va. schaben, radieren, rasieren, barbieren. *-ator,* s. Rasiermesser.
rasional, a. vernunftgemäss. *-ism,* s. Rationalismus. *-itet,* s. Rationalität.
rasp, s. Raspel. *-ar,* va. raspeln.
rastr, s. Rechen, Harke. *-ar,* va. harken. *-on,* s. Egge. *-onar,* va. eggen.
rat, s. Ratte.
ratifikar, va. bestätigen.
rauk, a. heiser. *-itet,* s. Heiserkeit.
ravi*ar,* va. entzücken, hinreissen. *-asion,* s. Hinravin, s. Schlucht. [reissen.
re-, prf. bedeutet Wiederholung und Rückkehr, z. B. *redonar,* zurückgeben.
reakt*ar,* vn. reagieren, gegenwirken, rückwirken. *-asion* (reaksion), s. Reaktion.
real, a. real, wirklich. *-ism,* s. Realismus. *-itet,* s. Realität.
realis*ar,* va. verwirklichen.
rebel, s. Empörer, Aufrührer. *-ar,* vn. sich empören.
rebus, s. Rebus.
redaksion, s. Redaktion.
redakt*ar,* va. redigieren, abfassen. *-ator* (redaktor), s. Redakteur.
redim*ar,* va. loskaufen, befreien, erlösen. *-asion* (redempsion), s. Erlösung. *-ator* (redemptor), s. Erlöser.
*re*don*ar,* va. zurückgeben, wiedergeben.
refer*ar,* va. referieren, berichten. *-ad,* s. Referat.
refleks, s. Reflex, Widerschein, Spiegelung. *-ar,* va. reflektieren, spiegeln, abspiegeln.
refleksiv (pronom, verb), a. rückbezüglich.
reflekt*ar,* va. reflektieren, nachdenken, überlegen, sich besinnen.
*re*fluks, s. Ebbe.
reform, s. Reform. *-ar,* va. reformieren, umändern. *-asion,* s. Reformation. *-ator,* s. Reformator.
*re*frang*ar,* va. brechen (Strahlen). *-abl,* a. brechbar. *-ablitet,* s. Brechbarkeit. [frischen.
*re*freskar, va abkühlen, er-

refugi, s. Zuflucht. *-ar*, vn. flüchten, seine Zuflucht nehmen.

refus, s. Verweigerung, Weigerung, Absage, Ablehnung. *-ar*, va. absagen, versagen, sich weigern, verweigern, abschlagen, ablehnen.

refut*ar*, va. widerlegen. *-asion*, s. Widerlegung.

reg, s. König; König (Schach). *-a*, s. f. Königin; Königin (Schach).

regal*ar*, va. bewirten.

regard, s. Hinsicht. *-u*, prp. in Hinsicht, mit Rücksicht auf.

regat, s. Regatta.

*re*gener*ar*, va. wiederherstellen, wiedergebären.

regiment, s. Regiment, Kriegsschar.

region, s. Region, Gegend.

registr, s. Register, Liste. *-ar*, va. registrieren, verzeichnen.

regl, s. Regel.

regn*ar*, va. herrschen, beherrschen. *-ator*, s. Herrscher. *-ia*, s. Reich. [ner.

regnikol, s. Reichseinwohnerregres, s. Rückgang, Rückschritt. *-ar*, vn. zurückgehen.

regret, s. Bedauern. *-ar*, va. bedauern. *-e*, adv. leider.

regul*ar*, va. regulieren.

regular, a. regelmässig. *-itet*, s. Regelmässigkeit. [ren.

rehabilit*ar*, va. rehabilitie-

rekapitul*ar*, va. zusammenfassen, rekapitulieren.

reklam, s. Reklame.

reklam*ar*, va. zurückfordern, reklamieren. [ten.

rekolt, s. Ernte. *-ar*, va. ern-

rekomend*ar*, va. empfehlen.

rekompens*ar*, va. belohnen, vergelten. *-asion*, s. Belohnung, Vergeltung.

*re*konos*ar*, va. erkennen, wiedererkennen.

rekre*ar*, va. sich erholen, *-asion*, s. Erholung.

rekrut, s. Rekrut. *-ar*, va. rekrutieren, werben.

rekt, a. gerade, recht, richtig, gehörig [z. B. eine Linie, ein Winkel]. *-ifikar*, va. berichtigen. *-itet*, s. Gradheit.

rektor, s. Rektor.

rekuisit, s. Erfordernis, Zubehör, Requisit.

relasion, s. Beziehung, Verhältnis, Verkehr.

relativ, a. relativ, bezüglich, sich beziehend. *-u*, prp. betreffs, hinsichtlich, in Bezug auf.

relegar, va. verweisen, ausweisen, relegieren. *-asion*, s. Ausweisung.

relief, s. Relief. *-ik*, a. relief, erhaben.

religi, s. Religion. *-os*, a. religiös, gottesfürchtig. *-ositet*, s. Religiosität.

relikui, s. Reliquie. *-ik* (relikuiar), a. Reliquien-.

rels, s. Schiene.
rels-rut, s. Eisenbahn.
rem, s. Ruder, Riemen.- *ar*, va. rudern.
remburs, s. Wiederbezahlung, Erstattung, Ersatz. *ar*, va. wiedererstatten.
remedi, s. Mittel, Heilmittel. *ar*, va. abhelfen, heilen. *-abl*, a. heilbar.
reminisk*ar*, va. erinnern. *-asion*, s. Erinnerung.
remors, s. Gewissensbiss.
remov*ar*, va. treiben.
remov-kaset, s. Schieblade.
ren, s. Renntier.
renfors, s. Verstärkung. *-ar*, va. verstärken, verschärfen.
renov*ar*, va. erneuern.
rent, s. Rente, jährliches Einkommen, Zinsen. *-ar*, va. einbringen. *-er*, s. Rentier.
renunsi*ar* a kk, vn. entsagen, abstellen. *-asion*, s. Entsagung.
repar*ar*, va. reparieren, zurechtmachen.
repast, s. Mahl, Mahlzeit.
repent, s. Reue. *-ar*, va. bereuen.
repertori, s. Sachregister, Repertoir.
repet*ar*, va. wiederholen. *-asion* (repetision), s. Wiederholung.
replik, s. Erwiderung. *-ar*, va. erwidern.
repositori, s. Schrank. *-et*, s. Fachgestell, Repositorium.
reprend*ar*, va. zurücknehmen.
represent*ar*, va. vergegenwärtigen, darstellen, aufführen, vertreten.
reprimand, s. Verweis. *-ar*, va. verweisen.
reprosh, s. Vorwurf. *-ar*, va. vorwerfen.
reprov*ar*, va. verwerfen, missbilligen. *-asion*, s. Missbilligung.
republik, s. Republik. *-an*, a. republikanisch, Republikaner.
reputasion, s. Ruf.
resept, s. Rezept.
reserv, s. Reserve, Vorrat, Vorbehalt. *-ar*, va. zurückbehalten, aufbewahren, vorbehalten.
resid*ar*, vn. wohnen, residiren.
residiv, s. Rückfall. *-er* (residivist), s. Recidivist.
resign*ar*, vn. Verzicht leisten, verzichten, abstehen. *-asion*, s. Resignation, Verzicht, Ergebung.
resign*ar* se; sich ergeben.
resin, s. Harz.
resiprok, a. gegenseitig.
resistens, s. Widerstand, Ausdauer.
resit*ar*, va. recitieren, hersagen.
resiv*ar*, va. bekommen, erhalten, beziehen, empfangen, einnehmen.
resolusion, s. Entschluss, Beschluss. fasi*ar* resolusion; Beschluss fassen, sich entschliessen.
resolut, a. entschlossen.
resolv*ar*, va. beschliessen, Beschluss fassen.

reson, s. Vernunft. *-ar*, vn. überlegen, urteilen, schliessen. *-os*, a. vernünftig.
resonans, s. Resonanz.
resor, s. Feder, Triebfeder.
respekt, s. Respekt, Ehrerbietung. *-ar*, va. respektieren.
respektive, adv. respektive.
respir, s. Atem. *-ar*, va. atmen.
respond, s. Antwort. *-ar*, va. antworten, verantworten, einstehen. *-abl*, a. verantwortlich. *-ablitet*, s. Verantwortlichkeit.
rest, s. Rest. *-ar*, vn. bleiben, übrig bleiben, verbleiben. [bleiben.
rest*ar* posteriore; zurückrest*ar* sol; vereinsamen.
restaur*ar*, va. laben, erquicken, wiederherstellen. *-asion*, s. Wiederherstellung, Restauration. *-eri*, s. Restauration.
restrikt*ar*, va. einschränken, beschränken.
result*ar*, vn. resultieren, sich ergeben. *-ad*, s. Resultat.
resultat, s. Resultat.
resureksion, s. Auferstehung. *-ar*, vn. auferstehen.
ret, s. Netz. [hen.
ret*ar*dar, va. verzögern.
reten*ar*, va. behalten.
ret*en*ar, va. aufhalten.
retir*ar*, va. zurückziehen. *-ad*, s. Retirade, Rückzug.
retir*ar* se; abtreten.
retort, s. Retorte.
retro, adv. zurück.
retro-via, s. Rückweg.
return, s. Rückkehr. *-ar*, vn. zurückkehren, umkehren.
reumatism, s. Rheumatismus. *-ik* (reumatik), a. rheumatisch.
*re*uni*ar*, va. versammeln.
reunion, s. Wiedervereinigung, Zusammenkunft.
reverend, a. hochwürdig.
revis*ar*, va. durchsehen, revidieren.
revolt, s. Aufruhr. *-ar*, va. aufrühren, aufwiegeln, sich erheben.
revolusion, s. Revolution.
*re*voyaj*ar*, vn. zurückreisen.
rid*ar*, va. lachen, belachen.
rigid, a. steif, starr, fest. *-itet*, s. Starrheit.
rik, a. reich. *-itet*, s. Reichtum. *-ifikar*, va. bereichern. [men.
rim, s. Reim. *-ar*, va. reimbors, s. Nachnahme. *-ar*, va. nachnehmen.
rimes, s. Rimesse, Übersendung.
rinoseros, s. Nashorn.
ris, s. Reis.
risk, s. Wagnis. *-ar*, va. wagen, sich getrauen, sich erkühnen.
ritm, s. Rhythmus. *-ik*, a. rhythmisch. [gebrauch.
ritu, s. Gebrauch, Kirchenritual, s. Kirchenordnung, Kirchenbuch.
rival, s. Rival, Nebenbuhler.

-*ar* (rivalis*ar*), vn. wetteifern.
rivet, s. Niete. -*ar*, va. nieten.
rob, s. langes Frauenkleid, Robe.
robust, a. baumstark, kräftig.
rod*ar*, va. nagen.
rodium, s. Rhodium (Rh).
rog, s. Roggen.
rok, s. Felsen.
rol, s. Rolle (Theat.)
roman, s. Roman.
romb, s. Rhombus.
ronion, s. Niere.
roŝ, s. Rose.
rosi, s. Tau. -*ar*, vn. tauen. -*ik* und de rosi, a. Tau-.
rosin, s. Rosine.
rosmarin, s. Rosmarin.
rost, s. Rost. -*ar*, va. braten. -*ad*, s. Braten.
rost-plat, s. Pfanne.
rot, s. Rad. -*ar*, vn. rotieren. -*asion*, s. Rotation.
rot dent*ed*; Zahnrad.
rotond, a. rund.
rub, a. rot. -*eskar*, vn. erröten. -*ifikar*, va. röten, rot färben.
rubidium, s. Rubidium (Rb).
rubin. s. Rubin.
rubl, s. Rubel.
rubrik, s. Rubrik, Abschnitt, Abteilung. -*ar*, va. rubrizieren.
rud, a. grob, rauh, roh. -*itet*, s. Grobheit, Rohheit, Rauheit.
rudiment*i*, s. pl. Anfangsgründe.
rug, s. Runzel. -*os*, a. runzlig.
ruin, s. Ruine. -*ar*, va. ruinieren, verderben, zu Grunde richten. -*asion*, s. Verderben, Ruin.
rul, s. Rolle, Walze. -*ar*, va. rollen, walzen. -*aj*, s. Flaschenzug.
rum, s. Rum (Zuckerbranntwein.)
Rumel*ia*, s. Rumelien.
Rumani*a*, s. Rumänien.
rumin*ar*, vn. wiederkäuen. -*asion*, s. Wiederkäuen. -*ant* (animal), a. Wiederkäuer.
rumor, s. Lärm. -*ar*, va. lärmen.
rupt*ar*, va. zerreissen. -*ad*, s. Schrunde, Riss.
Rus*ia*, s. Russland. -*ian*, a. russländisch; Russländer. -*ik*, a. russisch. -*o*, s. Russe. -*a*, s. f. Russin.
rustik, a. bäurisch; Bauer.
rut, s. Bahn.
ruta, s. Raute.
rutenium, s. Ruthenium (Ru).

S.

s. = sirka; ungefähr.
sabl, s. Sand. -*os*, a. sandig.
sabr, s. Säbel.
safir, s. Saphir (Stein).
safran, s. Safran.
sagas, a. scharfsinnig. -*itet*, s. Scharfsinn.
sagit, s. Pfeil.
sak, s. Sack.
sakrament, s. Sakrament.
sakristi, s. Sakristei.
Saksoni*a*, s. Sachsen.

sal, s. Salz. *-ar*, va. salzen. *-os*, a. salzig.
salamandr, s. Salamander.
salar, s. Salair, Sold. *-ar*, va. besolden.
salad, s. Salat.
salin, s. Salzwerk, Saline.
salis, s. Weide (Baum).
saliv, s. Speichel.
salmon, s. Lachs, Salm.
salon, s. Saal, Salon.
salt, s. Sprung. *-ar*, vn. springen.
salubr, a. gesund, heilsam.
salut, s. Gruss. *-ar*, va. grüssen; begrüssen.
salv, s. Begrüssungsschiessen, Salve.
salv*ar*, va. retten, bergen. *-ator*, s. Retter. [(Sm).
samarium, s. Samarium
san, a. gesund (nicht krank). *-itet*, s. Gesundheit. *-eskar*, vn. genesen. *-eskasion*, s. Genesung.
sandali, s. pl. Sandalen.
sanguin, s. Blut. *-ar*. vn. bluten.
sanguin*ik*, a. sanguinisch. *-iker*, s. Sanguiniker.
sanguin-sug, s. Blutegel.
sanksion, s. Bestätigung, Genehmigung. *-ar*, va. bestätigen, genehmigen.
sankt, a. heilig. *-ifikar*, va. heiligen. *-itet*, s. Heiligkeit.
sanskrit, s. Sanskrit.
santim, s. Centime.
sapient, a. weise. *-itet*, s. Weisheit.
sapon, s. Seife.
sardin, s. Sardine (Fisch).
sark, s. Sarg.
sarkasm, s. beissender Spott, Hohnlachen, Sarkasmus. *-ik* (sarkastik), a. sarkastisch. [tanisch.
satan, s. Satan. *-ik*, a. sa-
satin, s. Atlas (Seidenzeug). *-ar*, va. dem Atlas ähnlich machen, satinieren,
satir, s. Satire. [glätten.
satiro, s. Satyr (mytholog.).
satisfakt*ar*, va. genugthuen, befriedigen, abfinden, sich einigen. *-asion* (satisfaksion), s. Genugthuung, Befriedigung.
satur*ar*, va. sättigen. *-ed*, part. gesättigt, satt. *-asion*, s. Sättigung.
saturndi, s. Sonnabend, Samstag. *-an* und de saturndi, a. Sonnabends-, Samstags-.
Savoya, s. Savoyen. *-n*, a. savoyisch; Savoyard.
se, pron. sich.
seb, s. Talg.
sebr, s. Zebra.
sed, s. Sitz. *-ar*, vn. sitzen.
sediment, s. Bodensatz, Niederschlag.
sedl, s. Sattel. *-ar*, va. satteln.
sedr, s. Ceder. [teln.
seduk*ar*, va. verführen.
sefir, s. sanfter Westwind.
seg, s. Säge. *-ar*, va. sägen.
segment, s. Segment, Abschnitt.
sejurn, s. Aufenthalt. *-ar*, vn. sich aufhalten, verweilen.
sekin, s. Zechine. [

sekond, s. Sekunde.
sekret, s. Geheimnis. *-e*, adv. geheim, heimlich.
sekretar, s. Sekretär.
seks, n. sechs.
seksion, s. Sektion, Abseksť, n. sechste. [teilung.
sekstet, s. Sextett.
seksu, s. Geschlecht (männl. und weibl.).
sekt, s. Sekte, Lehrzunft, Glaubenszunft. *-ar*, vn. Sekten bilden.
sekuar, vn. folgen, nachfolgen, erfolgen. *-ad*, s. Folge. *-antfoa*, adv. das nächste Mal. *-antu*, prp. infolge, zufolge, nach. *-antu* komand de; auf Befehl des.
sekuar mediu aspekt; nachsehen, nachschauen.
sekuestr, s. Sequester, gerichtlicher Beschlag. *-ar*, va. sequestrieren, Beschlag legen. [kulum.
sekul, s. Jahrhundert, Säsekular, s. säkular.
sekund, n. zweite. *-an*, a. Sekundaner.
sekundar, a. sekundär, nebensächlich.
sekundar, vn. sekundieren.
sekur, a. sicher. *-itet*, s. Sicherheit. [geln.
sel, s. Segel. *-ar*, vn. seselebr, a. berühmt. *-itet*, s. Berühmtheit.
selektar, va, wählen, auswählen.
selen, s. Selen (Se).
selibat, s. Coelibat, eheloser Stand.
selri, s. Sellerie.
selul, s. Zelle.
sem (el, it), pron. derselbe, dasselbe. yuste el (it) sem; ebenderselbe (ebendasselbe).
semafor, s. Semaphor.
seman, s. Woche. [sehen.
semblar, vn. scheinen, aussemblar estran; befremden.
sement, s. Cement. *-ar*, va. cementieren, kitten.
semestr, s. Halbjahr. *-ik*, a. halbjährlich.
semi-, prf. bedeutet Hälfte, z. B. *semi*lun, Halb-
semi-ad, s. Hälfte. [mond.
*semi*filio, s. Stiefsohn. *-a*, s. Stieftochter.
*semi*fratr, s. Stiefbruder.
*semi*lun, s. Halbmond.
semin, s. Same. *-ar*, va. säen, besäen.
seminar, s. Seminarium.
*semi*patr, s. Stiefvater.
semit, s. Semit.
*semi*ton, s. Halbton.
*semi*vokal, s. Halbvokal (*y* engl. span., *w* engl.).
sempre, adv. immer. *-ik*, a. immerwährend.
sempre-flor*ant*, part. immersen, s. Asche. [blühend.
senat, s. Senat. *-er*, s. Senasenil, a. greisenhaft. [tor.
senior, a. ältere. [punkt.
senit, s. Zenith, Scheitelsens, s. Sinn, Bedeutung. *-os*, a. sinnreich.

sensasion, s. Sensation, Aufsehen, Eindruck.
sensor, s. Censor.
sensu, s. Sinn (einer der fünf Sinne). *-ik*, a. Sinnen-, Sinnes-. *-ar*, va. empfinden, wahrnehmen. *-asion*, s. Empfindung. *-abl* (sensibl), a. empfindlich. *-ablitet* (sensiblitet), s. Empfindlichkeit.
sensual, a. sinnlich. *-itet*, s. Sinnlichkeit.
sensur, s. Censur. *-ar*, va. censieren.
sent, n. hundert.
sentens, s. Spruch, Ausspruch.
sentiar, va. fühlen. *-abl*, a. fühlbar.
sentiment, s. Gefühl, Gesinnung. *-os*, a. gefühlvoll, zärtlich.
sentimental, a. empfindsam, sentimental. *-itet*, s. Empfindsamkeit, Sentimentalität.
sentinel, s. Schildwache.
sent-livr, s. Centner, 100 Pfund.
sentr, s. Centrum, Mitte. in sentr de; inmitten, mitten in.
sentralisar, va. centralisieren. *-asion*, s. Centralisation.
sep, s. Rebe.
separar, va. trennen, scheiden, abscheiden, abtrennen, abteilen. *-ik*, a. einzeln. *-asion*, s. Trennung, Scheidung. linie de separasion; Trennungsstrich.
sepi, s. Zaun. *-ar*, va. umsäunen.
sept, n. sieben.
septembr, s. September.
septet, s. Septett, Septuor.
septim, n. siebente.
sepult, s. Grab. *-ar*, va. beerdigen, begraben. *-eri*, s. Kirchhof.
seraf, s. Seraph.
Serbia, s. Serbien.
serebr, s. Gehirn.
seremoni, s. Ceremonie.
seren, a. ungetrübt.
serenad, s. Ständchen.
serf, s. Hirsch.
seri, s. Reihe. *-ar*, va. reihen.
serios, a. ernst, ehrbar. *-itet*, s. Ernst.
seris, s. Kirsche.
seriom, s. Cerium (Ce).
serpent, s. Schlange. *-ar*, vn. schlängeln.
serpentin, s. Schlangenlinie.
sert, a. gewiss, bestimmt. *-e*, adv. sicherlich, bestimmt, gewiss. *-ifikar*, va. vergewissern, bezeugen, bescheinigen. *-ifikasion*, s. Bescheinigung. *-itet*, s. Gewissheit.
sert-kos, s. ein gewisses.
sert-maniere, adv. gewissermassen.
serus, s. Bleiweiss.
serv, s. Diener. *-ar*, va. dienen, bedienen, Vorteil bringen, nützen, gereichen.
serviet, s. Serviette, Tellertuch.

servil, a. knechtisch, servil. *-itet*, s. Servilität.
ses*ar*, vn. aufhören.
sesium, s. Cäsium (Cs).
seson, s. Saison.
set, s. Seide.
setr, a. übrig. *-i*, pl. die Übrigen. *-e*, adv. übrigens. s. = e setri; u. s. w.
setul, s. starkes Haar, Borste. *-os*, a. borstig.
sever, a. streng. *-itet*, s. Strenge.
sfer, s. Kugel. *-ik*, a. sphärisch.
sfinks, s. Sphinx.
sfinkter, s. Schliessmuskel.
shabrak, s. Schabracke.
shak, s. Schach (Spiel). *-ist*, s. Schachspieler.
shakal, s. Schakal.
shak-plat, s. Schachbrett.
shalup, s. Boot, Schaluppe.
shampinion, s. Schwamm, Pilz, Champignon.
shapó, s. Hut.
sharj, s. Last. *-ar*, va. laden, beladen, belasten, beschweren.
sharm, s. Reiz. *-ar*, va. reizen, entzücken, bezaubern.
shef, s. Chef, Anführer, Haupt, Leiter, Vorstand, Vorsteher.
shersh*ar*, va. suchen, aufsuchen, nachstöbern.
shifr, s. Ziffer. *-ar*, va. chiffrieren.
shiling, s. Schilling (Münze).
shist, s. Schiefer.
shist-krayon, s. Griffel.
si, adv. ja.
si-, prf. bedeutet die Jetztzeit und das Zunächstliegende, z. B. *si*tempe, jetzt; *si*loke, hier; *si*diurne, heute.
Siber*ia*, s. Sibirien.
sibet, s. Zibeth.
sibet-kat, s. Zibethkatze.
sibil*ar*, va. zischen. son u liter sibil*ant*; Zisch-*si*diurne, adv. heute.
sidr, s. Obstwein.
sie, pron. sein, ihr.
siek, a. blind. *-ifikar*, va. blenden. *-itet*, s. Blindheit.
siel, s. Himmel. *-ik*, a. himmlisch.
sient, s. Wissenschaft. *-ik* (sientifik), a. wissenschaftlich.
sifon, s. Heber, Siphon.
sigar, s. Cigarre. *-et*, s. Cigarette, Papiercigarre.
sigil, s. Siegel. *-ar*, va. siegeln, versiegeln.
sign, s. Zeichen, Mal. *-ar*, va. bezeichnen.
sign de sitasion; Anführungszeichen.
signal, s. Signal, Meldezeichen. *-ar*, va. signalisieren.
signifik*ar*, va. bedeuten. *-asion*, s. Bedeutung.
sigsag, s. Zickzack.
sik, a. trocken. *-itet*, s. Trockenheit.
sikatris, s. Narbe. *-ar*, vn. vernarben.

*si*kause, adv. deshalb, demnach.
sikomor, s. Feigenbaum.
sikon, s. Storch.
sikor, s. Cichorie.
sil, s. Wimper.
silab, s. Silbe.
silensi, s. u. interj. Schweigen; st! ruhig! *-ar*, vn. schweigen. *-os*, a. schweig-
Sile*si*a, s. Schlesien. [sam.
silik, s. Hülse, Schote.
silindr, s. Cylinder. [hut.
silindr-shapó, s. Cylinder-
silisium, s. Silicium (Si).
silogism, s. Syllogismus.
*si*loke, adv. hier. a *si*loke; hierher. versu *si*loke; herwärts.
*si*maniere, adv. also, auf solche Weise, dergestalt.
simbal, s. Cymbel.
simbol, s. Symbol.
simeks, s. Wanze.
simetri, s. Symmetrie. *-ik* (simetrik), a. symmetrisch.
simi, s. Affe. *-ar*, va. äffen, nachäffen. *-ik*, und de simi, a. Affen-.
simil, a. ähnlich. *-itet*, s. Ähnlichkeit.
*si*momente, adv. gerade jetzt, sofort, augenblicklich.
simpati, s. Sympathie. *-ik* (simpatik), a. sympathisch.
simpl, a. einfach. *-ifikar*, va. vereinfachen. *-ifikasion*, s. Vereinfachung. *-itet* (simplisitet), s. Einfachheit.
simptom, s. Symptom.
simul*ar*, va. simulieren, heucheln. *-asion*, s. Simulation, Heuchelei.
simultan, a. gleichzeitig. *-e*, adv. gleichzeitig, zugleich, zusammen. *-itet*, s. Simultaneität.
sin, s. Schwan.
sinabr, s. Zinnober.
sinagog, s. Synagoge.
sinamon, s. Zimmet.
sine, prp. ohne.
sine ke, conj. ohne dass.
singular, s. Singular.
singult, s. Schluchzer. *-ar*, vn. schluchzen.
sinior, s. Herr. *-a*, sf. Dame, Madame.
siniorin*a*, sf. Fräulein.
sinistr, a. linke. *-e*, adv. links. *-e* de; links von. a sinistre; nach links.
sink, s. Zink (Zn). *-ar*, va. zinken, verzinken.
sinonim, s. sinnverwandtes Wort, Synonym. *-ik*, a. sinnverwandt, synonym.
sinser, a. aufrichtig. *-itet*, s. Aufrichtigkeit.
sintaks, s. Syntax.
sintes, s. Synthesis, Zusammensetzung.
sintil, s. Funke.
sintur, s. Gurt, Gürtel, Zone. *-ar*, va. gürten, umgürten.
sipres, s. Cypresse.
sir, s. Wachs.

Siri*a*, s. Syrien.
sirk, s. Cirkus.
sirka, prp. und adv. um, rundum, ungefähr, circa; ringsherum.
sirka-don*ar*, va. umgeben.
sirkl, s. Kreis. *-ad*, s. Umgegend. *-ar*, vn. cirkulieren.
sirkl-and*ar*, va. umgehen, umlaufen.
sirklator, s. Zirkel (Werkzeug).
sirkonium, s. Zirconium (Zr).
sirkuit, s. Revier, Umkreis, Umweg. *-os*, a. weitschweifig.
sirkular, s. Cirkular.
sirkumstans, s. Umstand.
sirop, s. Sirup.
sis*ar*, va. ergreifen, fassen, erfassen.
sisel, s. Meissel. *-ar*, va. meisseln.
Sisil*ia*, s. Sicilien.
sistem, s. System. *-ik* (sistematik), a. systematisch.
sistern, s. Cisterne.
sitadel, s. Citadelle.
sit*ar*, va. citieren, anführen, vorladen.
*si*tempe, adv. jetzt, nun.
siterior, a. diesseitig. *-e*, adv. diesseits. *-e de*, prp. diesseits.
siti, s. Durst. *av ar* siti; dürsten. *-os* und *avant* siti, a. durstig.
sitr, s. Zither.
situ*ar*, va. legen. *-asion*, s. Situation. *es ar* situ*ed*; liegen, gelegen sein.
situl, s. Eimer.
sivil, a. civil (unmilitärisch).
sivilis*ar*, va. civilisieren. *-asion*, s. Civilisation.
skabi, s. Krätze. *-os*, a. krätzig.
skafold, s. Gerüst.
skal, s. Treppe, Skala.
skamnu, s. Bank.
skandal, s. Ärgernis, Skandal. *-os*, a. skandalös.
Skandinav*ia*, s. Skandinavien.
skandium, s. Scandium (Sc).
skar, s. Schramme. *-ifikar*, va. schröpfen.
skarab, s. Käfer.
skarlat, a. scharlachrot.
skarp, s. Böschung. *-ar*, va. böschen. *-ik*, a. steil.
skatul, s. Schachtel, Schatulle. *-et*, s. Dose.
skelet, s. Skelett.
sken, s. Scene, Bühne.
skeptik, a. skeptisch; Skeptiker. *-ism*, s. Skepticismus.
skeptr, s. Scepter.
skis, s. Skizze, Entwurf. *-ar*, va. skizzieren, entwerfen.
skiur, s. Eichhorn.
sklav, s. Sklave.
skol, s. Schule. *-an*, a. Schüler.
skolopendr, s. Tausendfuss, Skolopender.
skori, s. Schlacke.
skorpion, s. Skorpion.
Skot*ia*, s. Schottland.

skrib*ar*, va. schreiben. *-ad*, s. Schritt, Abhandlung, Aufsatz. *-ade*, adv. schriftlich. *-asion*, s. Schreibung. *-ator*, s. Schriftsteller.
skrib*ar* sekv*antu* dikt*ad*; nachschreiben.
skroful, s. Skrofulose. *-os*, a. skrofulös.
skrub, s. Schraube. *-ar*, va. schrauben.
skrupl, s. Zweifel, Bedenken. *-ar*, vn. grübeln. *-os* (skrupulos), a. skrupulös. *-ositet* (skrupulositet), s. Skrupulosität, Peinlichkeit, Bedenklichkeit.
skual, s. Haifisch.
skuam, s. Schuppe. *-os*, a. schuppig.
skulpt*ar*, va. Skulpturarbeit machen. *-asion* (skulptur), s. Skulptur, Bildhauerei. *-ator* (skulptor), s. Bildhauer.
skur, s. Beil, Axt.
skut, s. der Schild. [visch.
slav, s. Slave. *-ik*, a. slaslim, s. Schlamm. *-os*, a. schlammig.
slipr, s. Schwelle.
slit, s. Schlitten.
smaragd, s. Smaragd.
sobl, s. Zobel.
sobr, a. nüchtern, mässig. *-itet*, s. Nüchternheit.
sod, s. Soda.
sodiak, s. Tierkreis.
sokl, s. Sockel, Fussgestell.
sol, s. Sonne.
sol, a. allein, einsam. *-e*, adv. allein, nur. *-itet*, s. Einsamkeit, Alleinsein.
sold*ar*, va. löten.
soldat, s. Soldat; Bauer (Schach).
soldi, s. Sonntag. *-an* und de soldi; a. Sonntags-.
sole, s. Sohle (des Fusses, Schuhes etc).
solemn, a. feierlich, festlich. *-itet*, s. Feierlichkeit.
solid, a. starr, fest, solide. *-eskar*, vn. fest, starr werden. *-itet*, s. Solidität.
solidar, a. solidarisch. *-itet*, s. Solidarität.
solisit*ar*, vn. sich bekümmern, bewerben, sorgen.
solo, s. Solo.
solv*ar*, va. lösen. *-asion* (solusion), s. Lösung.
somit, s. Gipfel, höchste Spitze.
somni, s. Traum. *-ar*, va. träumen.
son, s. Klang, Schall, Laut. *-ar*, vn. klingen.
sonat, s. Sonate.
sond, s. Sonde, Untersuchungsstange. *-ar*, va. sondieren.
sonet, s. Sonett.
sonor, a. laut.
soologi, s. Zoologie. *-ik* (soologik), a. zoologisch.
sopran, s. Sopran. *-ist*, s. Sopranist.

sord, s. Schmutz, Unrat. *-ik*, a. schmutzig. *-eskar*, vn. schmutzig werden. *-ifikar*, va. beschmutzen.
sordid, a. schmutzig, niederträchtig, geizig, filzig. *-itet*, s. Niederträchtigkeit, Filzigkeit.
soror, s. Schwester.
sort, s. Sorte, Art, Gattung. *-ar*, va. sortieren.
sos, s. Sauce.
sosiabl, a. gesellig. *-itet*, s. Geselligkeit.
sosial, a. social, gesellschaftlich. *-ism*, s. Socialismus.
sosietet, s. Gesellschaft. in sosietet de; in Gesellschaft von.
sosis, s. Wurst.
sparv, s. Sperber.
spasi, s. Raum. *-ik* (lokal), a. lokal. *-os*, a. geräumig.
spasm, s. Krampf.
spat, s. Spat.
spekt, s. Blick. *-ar*, va. anblicken, zusehen. *-ator*, s. Zuschauer.
spektakl, s. Schauspiel, Anblick.
spekul*ar* vn. spekulieren.
spend, s. Ausgabe. *-ar*, va. ausgeben.
sperm, s. Same.
spes, s. Gewürz, Spezerei.
spesial, a. speciell, besonders. *-e*, adv. eigens. *-itet*, s. Specialität.
spesifik, a. specifisch, eigentümlich.
spesifik*ar*, va. specifizieren, namentlich und einzeln angeben. *-asion*, s. Spezifikation.
spik, s. Ähre.
spil, s. Stecknadel.
spin, s. Dorn, Stachel. *-os*, a. dornig, stachelig.
spinat, s. Spinat.
spion, s. Spion. *-ar*, vn. spionieren, lauern.
spiral, a. spiral.
spirit, s. Geist (im Gegensatz zu Körper). *-ik*, a. geistig (nicht köperlich). *-ist*, s. Spiritist. *-ism*, s. Spiritismus. *-os*, a. geistreich, geistvoll, feurig.
spiritual, a. geistlich (im Gegensatz zu weltlich).
splen, s. Milz.
splend*ar*, vn. glänzen. *-id*, a. glänzend. *-or*, s. Glanz.
spondé, s. Spondäus. *-ik*, a. spondäisch.
spongi, s. Schwamm, Badeschwamm. *-atr* (spongios), a. schwammig.
spontan, a. spontan, freiwillig, auf eigenen Antrieb. *-itet*, s. Spontaneität.
sporad*ik*, a. sporadisch, zerstreut, einzeln.
sporn, s. Sporn. *-ar*, va. spornen.
sport, s. Sport.
spris, s. Spritze. *-ar*, va. spritzen.
sprit, s. Spiritus. *-os*, a. spirituös, stark (von Getränken).
spum, s. Schaum. *-ar*, vn. schäumen.

sput, s. Speichel. *-ar*, va. speien, spucken.
stab, s. Stab (militärisch).
stabil, a. stabil, standhaft. *-itet*, s. Stabilität.
stadi, s. Zustand, Befinden, Stadium.
staf, s. Steigbügel.
stagn, s. Teich, Weiher, stehendes Wasser. *-ar*, vn. stagnieren.
stal, s. Stall. [stempeln.
stamp, s. Stempel. *-ar*, va.
stan, s. Zinn (Sn). *-ar*. va. verzinnen.
stand, s. Stand, Zustand. *-ar*, vn. stehen, sich befinden. [es*ar* in stand; sich befinden.]
standart, s. Fahne.
stang, s. Stange.
stasion, s. Station.
stat, s. Staat.
statik, s. Statik. *-al*, a. statisch.
statistik, s. Statistik.
statu, s. Statue, Bildsäule.
statu*ar*, va. festsetzen, verordnen.
statur, s. Statur, Wuchs.
statut, s. Statut.
stearin, s. Stearin.
stel, s. Stern.
stenograf, s. Stenograph. *-ar*, va. stenographieren.
stenografi, s. Stenographie. *-ik* (stenografik), a. stenographisch.
step, s. Steppe. [haltlos.
steril, a. unfruchtbar, gesterilis*ar*, va. sterilisieren.
sternut*ar*, vn. niesen. *-asion*, s. Niesen.
stert*ar*, vn. schnarchen.
stigmat, s. Wundmal, Brandmal.
stil, s. Stil, Art zu schreiben, zeichnen, bauen, zeitrechnen.
stimul, s. Stachel, Reiz, Antrieb. *-ar*, va. antreiben, reizen, anspornen.
stipul*ar*, va. bedingen. verabreden, festsetzen.
Stiri*a*, s. Steyermark.
stof, s. Stoff (Zeug).
stoi*k*, a. stoisch. *-iker*, s. Stoiker.
stokfish, s. Stockfisch.
stol, s. Stola, Chorrock.
stomak, s. Magen.
stop, s. und interj. Aufenthalt; halt! *-ar*, va. anhalten, dämmen, sich
strad, s. Strasse. [aufhalten.
strangl, s. Strang. *-ar*, va. erdrosseln, erwürgen.
strat, s. Schicht. *-ifikar*, va. schichten.
strategi, s. Heerführungslehre. *-ik* (strategik), a. strategisch.
stret, a. eng, schmal. *-itet*, s. Enge. *-ifikar*, va. verengern.
stri, s. Streifen, Streif. *-ar*, va. streifen. *-ed*, part. gestreift. [striken.
strik, s. Strike. *-ar*, vn.
strikt, a. genau, streng, pünktlich.
strof, s. Strophe.

stronsium, s. Strontium(Sr).
struktur, s. Struktur.
strut, s. Strauss (Vogel).
studi, s. Studium, Studie. *-ar*, va. studieren. *-ant* (student), part. (s.) Student.
stuk, s. Stuck. *-ar*, va. Stuckaturarbeit machen.
stul, s. Stuhl.
stup, s. Werg, Hede.
stupid, a. dumm. *-eskar*, vn. verdummen. *-itet*, s. Dummheit.
sturion, s. Hausen.
sturn, s. Star (Vogel).
su, prp. auf.
suav, s. Zuave.
sub, prp. unter.
subaltern, a. untergeordnet.
subit, a. plötzlich. *-e*, adv. plötzlich.
sublim, a. hehr, erhaben.
sub-mit*ar*, va. unterwerfen.
sub-ofisir, s. Unteroffizier.
subordin*ar*, va. unterordnen, subordinieren. *-asion*, s. Subordination.
sub-rid*ar*, vn. schmunzeln, lächeln.
subsidi, s. Hilfsmittel.
subsist*ar*, vn. bestehen, auskommen.
sub-skrib*ar*, va. unterschreiben, zeichnen, unterzeichnen. [stanz.
substans, s. Wesen, Substantiv, s. Substantiv.
substitu*ar*, va. substituiesub-tas, s. Untertasse. [ren.
subterfugi, s. Ausflucht.
subtil, a. subtil, fein, zart, dünn. *-itet*, s. Subtilität.
subtrakt*ar*, va. abziehen, subtrahieren.
subvert*ar*, va. stürzen, umstürzen, umwerfen.
subyekt, s. Subjekt.
subyektiv, a. subjektiv. *-itet*, s. Subjektivität.
sub-yug*ar*, va, unterjochen.
subyunktiv, s. Konjunktiv.
sud, s. Süden.
sud*ar*, vn. schwitzen. *-ad*, s. Schweiss.
sue, pron. sein, ihr; ihr. [sue wird anstatt sie und lor gebraucht, wenn es sich auf das Subjekt desjenigen Satzes bezieht, in dem es steht.]
Sued*ia*, s. Schweden.
sue-tempe, adv. zu seiner Zeit, rechtzeitig.
sufiks, s. Suffix.
sufis*ar*, vn. genügen. *-ik*, a. genügend. *-e*, adv. genug, ziemlich.
suflar, vn. blasen. *-onar*, vn. schnauben, schnäuzen.
sufok*ar*, va. ersticken.
sufr*ar*, va. dulden, leiden. *-asion*, s. Dulden, Leiden.
sug*ar*, va. saugen.
sugest*ar*, va. suggerieren. *-asion* (sugestion), s. Suggestion.
su-glutin*ar*, va. aufkleben.
suisidi, s. Selbstmord. *-ist*, s. Selbstmörder.
suit, s. Gefolge.
suk, s. Saft. *-os*, a. saftig.

sukr, s. Zucker *-ar*, va. zuckern, verzuckern.
suksed*ar*, vn. nachfolgen.
sukses, s. Gelingen, Erfolg. **av*ar* sukses**; gelingen.
suksesion, s. Reihenfolge.
suksesiv, a. allmählich. *-e*, adv. allmählich, nach und nach.
sukurs, s. und interj. Hilfe; zu Hilfe! *-ar*, vn. helfen. **ko sukurs de**; mit Hilfe des.
sukus, s. Erschütterung. *-ar*, va. erschüttern.
sulfur, s. Schwefel (S).
sulk, s. Furche. *-ar*, va. [furchen.
sultan, s. Sultan.
sum, s. Summe. *-ar*, va. summieren, addieren.
sumak, s. Sumach, Gerberbaum.
su-met*ar*, va. auflegen.
suol, s. Grund, Boden.
sup, s. Suppe. [soupieren.
supé, s. Souper. *-ar*, va.
superb, a. herrlich, prächtig.
superflu, a. überflüssig.
superfisi, s. Oberfläche. *-ik* (**superfisial**), a. oberflächlich.
superior, a. obere. *-itet*, s. Superiorität. *-e*, adv. oben, oberhalb, darüber. **a superior*e***; empor, nach oben. *-e* **de**; oberhalb. *-u*, prp. über.
superlativ, s. Superlativ.
supernumerar, a. überzählig. [*-os*, a. abergläubisch.
superstisi, s. Aberglaube.
suplik, s. Gesuch, Bittschrift. *-ar*, va. ansuchen, anflehen, flehen (Bittschrift einreichen).
suport, s. Stütze. *-ar*, va. stützen.
supos*ar*, va. voraussetzen, vermuten. *-ante* **ke**; vorausgesetzt, dass.
supres*ar*, va. unterdrücken.
surd, a. taub, dumpf. *-itet*, s. Taubheit.
surogat, s. Surrogat.
surpas*ar*, va. überragen, übertreffen.
surplis, s. Chorhemd.
surpris, s. Überraschung. *-ar*, va. überraschen. **es*ar* surpris*ed***; sich wundern.
surtut, s. Überrock.
suspekt, s. Verdacht, Argwohn. *-ar*, vn. Verdacht haben, argwöhnen.
suspend*ar*, va. aufschieben, vertagen. [seufzen.
suspir, s. Seufzer. *-ar*, vn.
susten*tar*, va. unterstützen.
sut*ar*, va. nähen. *-ad*, s. Nacht. *-atora*, s. f. Nähtesval, s. Schwalbe. [rin.
svip, s. Besen. *-ar*, va. kehren.

T.

tabak, s. Tabak.
tabel, s. Tabelle, Tafel.
tabernakl, s. Tabernakel.
tabl, s. Tisch. *-er*, s. Tischler.

tabl*er*-ofisin, s. Tischlerei.
taft, s. Taffet.
taks, s. Taxe. *-ar,* va. schätzen, taxieren. *-asi-on,* s. Taxation. *-ator,* s. Taxator. vn. taktieren.
takt, s. Takt, Zeitmass. *-ar,*
taktik, s. Kriegskunst, Taktik.
tal, a. solch. *-e,* adv. so. *-e* k e; so dass.
talar, s. Talar.
tal*e* long*e* ke; so lange als.
tal*e* mult*foa;* so vielmal.
talent, s. Talent.
tali, s. Taille.
talier, s. Schneider.
talium, s. Thallium (Tl).
talisman, s. Talisman.
talon, s. Ferse.
talp, s. Maulwurf.
talr, s. Thaler.
tamarind, s. Tamarinde.
tambur, s. Trommel. *-ar,* va. trommeln.
tampon, s. Stöpsel, Pfropf, Zapfen. *-ar,* va. zupfropfen.
tan*ar,* va. gerben. *-eri,* s. Gerberei. *-ator,* s. Gerber.
tangent, s. berührende, streifende Linie, Tangente. *-ik,* a. tangent.
tanin, s. Tannin.
tant, a. so viel. *-e,* adv. so sehr, derart, dermassen.
tanta, s. f. Tante.
tantal, s. Tantal (Ta).
tapet, s. Teppich.
tapir, s. Tapir.
tar, s. Tara.
tarantel, s. Tarantella (Tanz).
tarantul, s. Tarantel.
tard, a. spät. *-e,* adv. spät.
tarif, s. Tarif.
tarok, s. Tarok.
tart, s. Torte.
tartr, s. Weinstein.
tas, s. Tasse, Schale.
tasiturn, a. verschwiegen, verschlossen. *-itet,* s. Verschwiegenheit, Verschlossenheit.
tatar, s. Tatar. *-ik,* a. tatarisch. *-ia,* s. Tatarei.
taur, s. Stier.
te, s. Thee.
te-, prf. bildet korrelative Wörter zu den Fragewörtern auf *ke-,* z. B. *te*l o k*e,* dort; *te*k a u s*e,* darum.
teatr, s. Theater.
*te*kaus*e,* adv. darum.
teknik, s. Technik. *-al,* a. technisch.
teknologi, s. Technologie, Gewerbekunde.
teks*ar,* va. weben. *-ator,* s. Weber. *-eri,* s. Weberei.
tekst, s. Text.
tekstil, a. die Weberei und Spinnerei betreffend, textil.
tekt, s. Dach. *-ar,* va. überdachen, bedachen, decken.
tel, pron. derjenige, diejenige, dasjenige.
telefon, s. Telephon. *-ar,* va. telephonieren.

telegraf, s. Telegraph. *-ad* (telegram), s. Telegramm. *-ar*, va. telegraphieren. *-ist*, s. Telegraphist.
teleskop, s. Teleskop.
tél-kos, pron. dasjenige.
teloke, adv. dort, drüben. a *teloke*; dorthin.
telur, s. Tellur (Te).
tem, s. Thema.
temer, a. kühn, verwegen. *-itet*, s. Kühnheit, Verwegenheit.
temp, s. Zeit. da temp ke: seitdem. in temp de: zur Zeit des.
tempe — tempe, conj. bald — bald.
temperament, s. Temperament.
temperatur, s. Temperatur.
tempest, s. Wetter.
tempestad, s. Gewitter.
templ, s. Tempel.
tempor, s. Schläfe.
temporal, a. zeitlich.
temporar, a. zeitweilig. *-e*, adv. zeitweilig, zeitweise.
tenar, va. halten.
tenar sekrete; verheimlichen.
tenas, a. zähe. *-itet*, s. Zähigkeit.
tendar, va. dehnen, spannen.
tendar pavilion; Zelt aufschlagen.
tendens, s. Tendenz.
tendon, s. Sehne.
tendr, s. Tender (einer Lokomotive).
tendr, a. zart, milde, zärtlich.
tenor, s. Tenorstimme. *-ist*, s. Tenorist.
tentar, va. in Versuchung führen, versuchen. *-asion*, s. Versuchung. *-ator*, s. Versucher.
tenu, a. dünn. *-itet*, s. Dünnheit.
teologi, s. Theologie.
teori, s. Theorie. *-ik* (teoretik), a. theoretisch. *-iker*, s. Theoretiker.
tepid, a. lau, lauwarm.
ter, s. Erde, Land. su ter; auf Erden, hienieden.
teras, s. Terrasse. *-ar*, va. terrassieren, abstufen.
terebentin, s. Terpentin.
teren, s. Land, Erdreich.
terestr, a. irdisch. [Terrain.
teribl, a. furchtbar, fürchterlich.
teritori, s. Bezirk, Gebiet. *-ik* (teritorial), a. territorial.
term, s. Kunstausdruck.
termin, s. Frist.
termo-, prf. bedeutet Wärme, z. B. *termo-metr*, s. Thermometer.
termotemp, s. Sommer.
teror, s. Schreck. *-ar*, va. schrecken, erschrecken.
ters, num. dritte.
tes, s. These, Streitsatz.
Tesalia, s. Thessalien.
testament, s. Testament. *-ar*, va. testieren, Vermächtnis machen.
tetan, s. Starrkrampf. *-ik*, a. tetanisch.
tetempe, adv. dann, damals.

tibi, s. Schienbein.
tif, s. Typhus.
tigr, s. Tiger.
tik*ar*, vn. ticken.
tiket, s. Zettel, Etikette.
tili, s. Linde (Baum). *-ik* und de tili, a. Linden-.
tim, s. Thymian.
tim*ar*, va. fürchten, scheuen. *-or*, s. Furcht, Scheu. *-id*, a. furchtsam, ängstlich, schüchtern. *-iditet*, s. Furchtsamkeit, Schüchternheit. *-idifikar*, va. abschrecken.
timon, s. Deichsel.
tine, s. Motte.
tint, s. Tinte, Farbe. *-ar*, va. färben, tünchen. *-ad*, s. Färbung. *-ator*, s. Färber. *-eri*, s. Färberei.
tintin*ar*, vn. klingeln, schellen, läuten.
tintur, s. Tinktur.
tip, s. Typus, Vorbild.
tipograf, s. Typograph, Buchdrucker.
tiran, s. Tyrann. *-ik*, a. tyrannisch.
tir*ar*, va. ziehen, zerren.
Tirol, s. Tirol.
titan, s. Titan (Ti).
titil*ar*, va. kitzeln.
titmes, s. Meise.
titub*ar*, vn. wanken, schwanken. *-asion*, s. Wanken, Schwanken.
titul, s. Titel. *-ar*, va. titulieren, betiteln.
toalet, s. Toilette, eleganter
tog, s. Toga. [Anzug.
toler*ar*, va. tolerieren, ertragen, dulden, leiden, gestatten.
tom, s. Band, Bücherband.
tomb, s. Gruft, Grab.
tombak, s. Tombak.
ton, s. Ton, Tonart. *-ar*, vn. tönen, lauten.
toner, s. Donner. *-ar*, vn. donnern.
ton prim, t. sekund e s.; Prime, Sekunde etc.
tons*ar*, va. scheren. *-ator*, s. Schere.
topas, s. Topas.
topograf, s. Topograph.
torf, s. Torf.
torium, s. Thorium (Th).
tork, s. Fackel.
torment, s. Qual, Marter. *-ar*, va. quälen.
torn*ar*, va. drechseln. *-ator*, s. Drechsler.
torpedo, s. Torpedo.
tors*ar*, va. winden, drehen, zwirnen. [Tort.
tort, s. Unrecht, Verdruss,
tortu, s. Schildkröte.
tortur, s. Folter. *-ar*, va. foltern. [*-ar*, vn. toasten.
tost, s. Toast, Trinkspruch.
total, a. ganz. *-e*, adv. vollständig, im ganzen, gänzlich. *-e* no; gar nicht, durchaus nicht. *-itet*, s. Gesamtheit, Ganzheit.
tradision, s. Überlieferung, Tradition. [verraten.
tradit, s. Verrat. *-ar*, va.
tradukar, va. übersetzen. *-asion* (traduksion), s. Übersetzung.

tradukar in [lingu] german; verdeutschen.
tragedi, s. Trauerspiel.
tragik, a. tragisch.
traké, s. Luftröhre.
traktar, va. behandeln. -asion, s. Behandlung.
traktu, s. Zug. -ar, va. nach sich ziehen, schleppen.
tram, s. Trambahn, Pferdebahn.
trankil, a. gelassen, ruhig, still.
trans, prp. jenseit, über — hin.
transaksion, s. Verhandlung.
trans-donar, va. übergeben, überlassen.
trans-fluar, vn. überfliessen, überlaufen.
transit, s. Transit.
transitiv, a. transitiv.
trans-metar, va. überlegen.
trans-mitar herede; vererben.
transparent, a. durchscheinend.
transpirar, va. ausdünsten, ausdampfen, verdunsten.
trans-pontar, va. Brücken schlagen, überbrücken.
transport, s. Beförderung. -ar, va. transportieren, überführen. -abl. a. transportabel.
transversal, a. quer, überzwerch, schräg, schief,
trap, s. Falle. [transversal.
trapes, s. Trapez.
tras, s. Spur, abgesteckte Linie. -ar, va. tracieren.
trasar mediu piketi; abstecken.
trat, s. Tratte, Wechsel.
trav, s. Balken.
travesti, s. Travestie, Verkleidung. -ar, va. travestieren, verkleiden.
treliaj, s. Gitter.
trembl, s. Espe.
tremblar, vn. zittern, beben.
tren, s. Eisenbahnzug.
trepan, s. Trepan, Schädelbohrer. -ar, va. trepanieren.
trepidar, vn. zittern, zagen. -asion, s. Trepidation.
tres, s. Geflecht. -ar, va. flechten.
tresor, s. Schatz.
tri, num. drei.
tri-, prf. bedeutet drei, z. B. triangul, s. Dreieck.
tribu, s. Zunft.
tribut, s. Abgabe, Gebühr, Steuer.
trifoli, s. Klee.
trikot, s. Trikot, gestricktes Kleidungsstück. -ar, va. stricken.
trili, s. Triller. -ar, vn. trillern.
trilion, s. Billion (1000000000000).
trinitet, s. Dreieinigkeit.
trio, s. Trio, Terzett.
triped, s. Dreifuss.
tripl, num. dreifach.
trisikl, s. Dreirad.
trist, a. traurig, betrübt. -itet, s. Traurigkeit.
triturar, va. zerreiben, zermalmen.
triumf, s. Triumph. -ar, vn. triumphieren. -ator, s. Triumphator.

tro, adv. zu, allzu.
trofé, s. Trophäe, Siegeszeichen.
troké, s. Trochäus. *-ik*, a. trochäisch.
trombon, s. Posaune.
trompet, s. Trompete. *-ar*, va. trompeten.
tron, s. Thron.
tronk, s. Stamm, Rumpf. *-ar*, va. abstumpfen, abstutzen. *-et*, s. Stengel, Halm.
trop, s. Trope, bildlicher Ausdruck. *-ik*, a. tropisch.
tropik [de krev; de kaprikorn], s. Wendekreis [des Krebses, des Steinbocks]. *-ia*, s. Tropen, Tropenländer. *-ian*, a. tropisch. [ben.
trot, s. Trab. *-ar*, vn. traben.
trotoar, s. Trottoir, Bürgersteg.
trufl, s. Trüffel.
truit, s. Forelle.
trup, s. Schar, Haufen (Menschen oder Tiere), Trupp, Truppe.
truv*ar*, va. finden.
tsar, s. Zar.
tsigan, s. Zigeuner.
tu, pron. Du. (Es wird bloss zu wörtlicher Übersetzung des deutschen Du gebraucht, wenn eine solche durchaus erforderlich ist).
tub, s. Röhre.
tuber, s. Knollen. *-os*, a. knollig. *-ositet*, s. Knolligkeit.
tuberkl, s. Tuberkel. *-os*, a. tuberkulös.
tuf, s. Bund, Büschel.
tul, s. Tüll.
tulip, s. Tulpe.
tumor, s. Geschwulst. *-ar*, vn. schwellen.
tumultu, s. Tumult, Getümmel, Lärm. *-ar*, vn. lärmen, Aufruhr erregen, sich empören.
tun, s. Tonne, Fass.
tunel, s. Tunnel.
tur, s. Tour. *-ist*, Tourist.
turban, s. Turban.
turb*ar*, va. stören.
turi, s. Turm; Turm (Schach).
turk, a. türkisch. *-ia*, s. Türkei.
turmalin, s. Turmalin.
turn*ar*, va. wenden, umwenden, drehen.
tus, s. Husten. *-ar*, vn. husten.
tut*ar*, va. bevormunden. *-el*, s. Vormundschaft.
tut*ar*, s. Vormund.

U.

u, conj. oder.
-u, suff. dient zur Bildung von Präpositionen aus anderen Redeteilen, z. B. kaus, der Grund; kaus*u*, wegen.
uest, s. Westen. *-ik*, a. westlich.
uiski, s. Whisky.
ul, s. Eule.
ulan, s. Ulan.

ulm, s. Ulme.
uln, s. Ellenbogen, Elle.
ulser, s. Geschwür. *-ar,* vn. schwären, eitern. *-ad,* s. Eiter.
ulterior, a, anderweitige, fernere, weitere, jenseitige. *-e,* adv. weiter, ferner, jenseits. *-e de;* jenseit des. a ulteriore e a sisteriore; hin und her.
ultim, a. letzte. *-foa,* adv. zum letztenmal.
ultimat, s. Ultimatum.
ultra, a. über — hinaus.
ultra-, prf. bedeutet etwas Übermässiges, z.B. *ultraviolet,* ultraviolett.
ultramarin, s. Ultramarin (blaue Farbe).
*ultra*violet, a. ultraviolett.
ulul*ar,* vn. heulen.
umbilik, s. Nabel.
un, num. ein. *-itet,* s. Einheit.
unanim, a. einstimmig. *-e,* adv. einstimmig. *-itet,* s. Einstimmigkeit, Einhelligkeit.
undul, s. Welle. *-ar,* vn. wogen.
ungu, s. Nagel (an Hand und Fuss).
unguent, s. Salbe. *-ar,* va. salben.
ungu masiv; Huf.
uni*ar,* va. einen, vereinen, einigen, verbinden, zusammenspannen.
uniform, s. Gleichform, Uniform. *-ar,* va. uniformieren.
unik, a. einzig.
unikorn, s. Einhorn.
union, s. Vereinigung, Verbindung.
unison, s. Einklang, Gleichklang. *-ik,* a. gleichstimmig. *-e,* adv. gleichstimmig.
univers, s. All, Universum.
universal, a. universal, allumfassend.
universitet, s. Universität.
un — otr, pron. der eine — der andere.
un visin*u* otr; nebeneinander.
-upl, suff. bildet die Multiplikativzahlen durch Anhängung an die betr. Kardinalzahl, und zwar an das letzte Wort derselben, z. B. sept*upl,* siebenfach; sent kuin-k*upl,* hundertfünffach. Ausserdem: mult*upl,* vielfach.
ur, s. Auerochs.
uragan, s. Sturm, Orkan.
uran, s. Uran (U).
urb, s. Stadt.
uretr, s. Harnröhre.
urg*ar,* s. drängen. *-ant* (urgent) a. dringend.
urin, s. Urin, Harn. *-ar,* vn. urinieren.
urin-vesik, s. Urinblase.
urn, s. Urne.
urs, s. Bär.
urtik, s. Nessel.
us, s. Brauch, Gebrauch, Sitte. *-ar,* va. brauchen, gebrauchen, benutzen, anwenden, verwenden. *-abl,* a. brauchbar, zweckdienlich. *-ablitet,* s.

Brauchbarkeit. *-asion*, s. Anwendung, Benutzung.
usk, prp. bis.
usk ke; bis dass. [her.
usk *si*tempe; bis jetzt, bis-
usufruktu, s. Niessbrauch. *-ar*, va. niessbrauchen.
usur, s. Wucher. *-ar*, vn. wuchern. *-er*, s. Wucherer.
usur*par*, va. usurpieren, gewaltsam aneignen. *-ator*, s. Usurpator.
utensil, s. Gerät. [rät.
utensili de dom; Hausgeutensili de ekles; Kirchengerät. [gerät.
utensili de hort; Gartenutil, a. nützlich. *-itet*, s. Nützlichkeit.
utilis*ar*, va. utilisieren, in Nutzen setzen.
utop*ia*, s. Utopien, Utopie. *-ik*, a. utopisch. *-ist*, s. Utopist.
u — u, conj. entweder — oder.

V.

vad, s. Furt. *-ar*, vn. waten.
vafr, s. Waffel. [kend.
vag, a. unbestimmt, schwanvagabund, s. Vagabund. *-ar*, vn. umherstreifen.
vag*iar*, vn. wimmern, winseln.
vagin, s. Scheide, Futteral.
vagon, s. Waggon, Eisenbahnwagen.
vak*a*, s. f. Kuh.
vakans, s. Ferien.
vaksin, s. Kuhblatter. *-ar*, va. impfen. *-asion*, s. Kuhpockenimpfung.
vaku, a. leer. *-ifikar*, va, leeren, abräumen. *-itet*.
val, s. Thal. [s. Leere.
val*ar*, vn. gelten, taugen, wert sein, der Mühe wert sein, sich lohnen [it val, es lohnt sich].
Valaki*a*, s. Walachei.
valerian, s. Baldrian.
valid, a. gültig. *-itet*, s. Gültigkeit.
valor, s. Wert.
vals, s. Walzer. *-ar*, vn. walzen, Walzer tanzen.
valut, s. Valuta.
valv, s. Klappe, Ventil.
vampir, s. Vampyr.
van, a. eitel, vergänglich. *-e*, adv. umsonst, vergebens. *-itet*, s. Eitelkeit, Vergänglichkeit.
vanad, s. Vanad (V).
vandal, s. Vandale. *-ism*, s. Vandalismus.
vanel, s. Kibitz.
vanili, s. Vanille.
vapor, s. Dampf. *-ar*, va. dampfen, dämpfen.
vari*ar*, va. abwechseln, verändern, variieren. *-asion*, s. Variation, Veränderung. *-abl*, a. veränderlich. *-ablitet*, s. Veränderlichkeit. *-os*, a. verschieden, mannigfaltig, mancherlei. *-ositet*, s. Mannigfaltigkeit.

varia*r* kavali; umspannen (Pferde).
varietet, s. Varietät, Abart.
vari-kolor, s. Buntheit. *-ik,* a. bunt.
variol, s. Pocke.
vas, s. Vase, Geschirr, Gefäss.
vasal, s. Vasall, Unterthan.
vas-fragment, Scherbe.
vasil*ar,* vn. wanken, schwanken, wackeln.
vast, a. sehr gross, geräumig, ausgedehnt.
vat, s. Watte.
vatikan, s. Vatikan. *-ik,* a. vatikanisch.
ve, interj. wehe! [v e a mi! wehe mir!]
veget*ar,* vn. vegetieren, ein Pflanzenleben führen. *-asion,* s. Vegetation. *-abl,* a. vegetabilisch.
vegetabil, s. Gewächs, Kraut.
vegetari, s. Pflanzenkost. *-an,* a. vegetarisch; Vegetarianer. *-anism,* s. Vegetarianismus.
vehement, a. heftig, vehement. *-itet* (v e h e m e n s), s. Heftigkeit, Vehemenz.
vehikl, s. Vehikel, Fahrzeug, Fuhrwerk. *-ar,* va. fahren.
veks*ar,* va. plagen, vexieren, ärgern.
vel, s. Schleier. *-ar,* va. verschleiern, verhüllen.
velkom, s. Willkomm. *-ar,* va. bewillkommnen.
velos, a. schnell. *-e,* adv. schnell. *-itet,* s. Geschwindigkeit.
velosiped, s. Velociped, Fahrrad. *-ist,* s. Velocipedist.
velut, s. Sammet.
ven, s. Vene, Blutader.
ven*ar,* va. jagen, Jagd machen. *-ad,* s. Jagd. *-ator,* s. Jäger.
vend, s. Verkauf. *-ar,* va. verkaufen, absetzen. *-ad,* s. Umsatz.
vendrdi, s. Freitag. *-an* und de vendrdi, a. Freitags-.
venen, s. Gift. *-ar,* va. vergiften. *-os,* a. giftig. *-ositet,* s. Giftigkeit.
vener*ar,* va. verehren. *-asion,* s. Verehrung, Ehrerbietung, Ehrfurcht. *-ator,* s. Verehrer. *-abl,* a. ehrwürdig, ehrfurchtswürdig. *-ablitet,* s. Ehrwürdigkeit, Ehrwürden.
veni*ar,* vn. kommen.
venison, s. Wild, Wildbret.
vent, s. Wind. *-ar,* vn. wehen, windig sein. *-os,* a. windig.
ventil*ar,* va. ventilieren. *-asion,* s. Ventilation. *-ator,* s. Ventilator.
ventol, s. Fächer, Wedel. *-ar,* va. fächeln, wedeln.
ventr, s. Bauch. *-os,* a. bauchig.
ver, a. wahr. *-ifikar,* va. verifizieren, beglaubigen.

-ifikasion, s. Beglaubigung. *-itet*, s. Wahrheit.
vere — ma, conj. zwar — aber, freilich — doch.
veras, a. wahrhaft, glaubwürdig. *-e*, adv. wahrhaftig. *-itet*, s. Wahrhaftigkeit, Glaubwürdigkeit, Wahrheitsliebe.
verb, s. Verbum, Zeitwort.
verd, a. grün. *-atr*, a. grünlich. *-eskar*, vn. grün werden, grünen.
verdikt, s. Verdikt, Urteil.
verg, s. Gerte, Rute.
verm, s. Wurm.
vermilion, s. Zinnoberrot.
vermin, s. Ungeziefer.
vernis, s. Firnis. *-ar*, va. firnissen. [Verse machen.
vers, s. Vers. *-ifikar*, va.
vers*ar*, va. giessen, schütten.
version, s. Wendung, Fassung, Lesart.
versu, prp. nach — hin, in der Richtung nach.
vertebr, s. Wirbel (Knochen). [a. schwindlig.
vertigin, s. Schwindel. *-os*,
vertikal, a. vertikal.
vertis, s. Scheitel, Gipfel.
veruk, s. Warze.
vesik, s. Blase.
vesp, s. Wespe.
vespertili, s. Fledermaus.
vespr, s. Abend. *-e*, adv. am Abend, abends.
vest, s. Kleid, Kleidungsstück. *-ar*, va. kleiden, bekleiden, ankleiden, anziehen.
Vestfal*ia*, s. Westfalen.
vestibul, s. Vorhaus, Vorzimmer.
veteran, s. Veteran.
veto, s. Veto, Verneinungsrecht.
via, s. Weg. [recht.
via, prp. über, via.
vibr*ar*, vn. schwingen, vibrieren. *-asion*, s. Schwingung.
vidu, a verwittwet; Witwer. *-a*, sf. Witwe. *-itet*, s. Witwenstand. *-eskar*, vn. verwitwen.
vigil*ar*, vn. wachen. *-ant*, part. wach, wachsam, aufmerksam; Wächter. *-eskar*, vn. erwachen. *-ifikar*, va. wecken.
vigor, s. Stärke, Vollkraft. *-ar*, va. kräftigen, stärken. *-os*, a. kräftig, rüstig. *-ositet*, s. Rüstigkeit.
vikar, s. Vikar, Stellvertreter. *-ar*, va. ersetzen.
viktim, s. Opfer. *-ar*, va.
viktor, s. Sieger. [opfern.
viktori, s. Sieg. *-ar*, va. siegen, besiegen, überwinden.
viktual, s. Lebensmittel.
vil, a. gemein, wertlos. *-itet*, s. Wertlosigkeit.
vila, s. Villa, Landhaus.
vilaj, s. Dorf.
vilan, a. garstig, niedrig.
vin, s. Wein.
vindik*ar*, va. rächen. *-asion*, s. Rache.
vinegr, s. Essig.
viniet, s. Vignette.

viola, s. Viola, Altgeige, Bratsche.
viol*ar*, va. verletzen, übertreten, entehren, schänden. *-asion*, s. Verletzung, Schändung.
violet, s. Veilchen.
violet, a. violett. [Geiger.
violin, s. Violine. *-ist*, s.
violoncel, s. Violoncell.
vipr, s. Viper.
vir, s. Mann.
virgin, a. jungfräulich. *-a*, s. Jungfrau. *-itet*, s. Jungfräulichkeit. [berg.
Virtemberg, s. Württemvirtu, s. Tugend. *-os*, a. tugendhaft.
virtuos*o*, s. Virtuos.
vis, s. Gesicht, Gesichtssinn. *-ar*, va. sehen. *-abl* (visibl), a. sichtbar. a *revisad!* auf Wiedersehen!
vise-, prf. bedeutet eine substituierende oder untergeordnete Person, z.B. *vise*direktor, s. Vicedirektor.
*vise*president, s. Vicepräsident. [haft.
visi, s. Laster. *-os*, a. lastervisier, s. Visier, Helmgitter.
visin, a. benachbart; Nachbar. *-e*, adv, nebenbei. *-itet*, s. Nachbarschaft. *-u*, prp. neben. [nung.
vision, s. Vision, Erscheivisit, s. Besuch, Visite. *-ar*, va. besuchen.
vist, s. Whist (Spiel).
vit, s. Leben.
vital, a. die Lebenskraft betreffend, lebenskräftig, Lebens-, vital. *-itet*, s. Lebenskraft.
vitr, s. Glas. *-atr*, a. glasartig. *-er*, s. Glaser. *-eskar*, vn. verglasen, zu Glas werden. *-eskablitet*, s. Verglasbarkeit. *-ifikar*, va. verglasen, in Glas verwandeln. *-ik*, a. gläsern.
vitriol, s. Vitriol.
viv*ar*, vn, leben, sich aufhalten. *-ik*, a. lebendig.
viv*ar* luksure; üppig leben.
vivas, a. lebhaft. *-e*, adv. lebhaft. *-itet*, s. Lebhaftigkeit.
vo, pron. Du, Sie.
Vogesi (monti), s. Vogesen.
voi, pron. Ihr, Sie.
vok, s. Stimme. *-ar*, va. rufen. *-asion*, s. Ruf.
vokabl, s. Vokabel.
vokal, s. Vokal.
vok bas; Bassstimme.
volapük*ar*, vn. volapüksprechen.
vol, s. Flug. *-ar*, vn. fliegen. *-etar*, vn. flattern.
volfram, s. Wolfram (W).
volkan, s. Vulkan.
volontar, a. freiwillig. *-e*, adv. gern. *-o*, s. Freiwilliger, Volontär.
volt, s. Gewölbe. *-ar*, va. wölben.
voltij, s. Kunstspringen, Kunstreiten. *-ar*, vn. kunstspringen, kunstreiten, voltigieren.

volu, s. Wille. *-ar*, va. wollen.
volumin, s. Volumen. *-os*, a. voluminös. *-ositet*, s. Voluminosität.
voluptu, s. Wollust *-er*, s. Wollüstling. *-os*, a. wollüstig.
vom*ar*, va. erbrechen, brechen. *-asion*, s. Erbrechen.
voras, a. gefrässig. *-itet*, s. Gefrässigkeit.
vort, s. Wirbel. *-ar*, vn. wirbeln.
vostr, pron. Euer, Ihr.
vot, s. Votum, Abstimmung. *-ar*, va. abstimmen.
votiv, a. gelobt, einem Gelübde gemäss.
votr, pron. Dein, Ihr.
vov, s. Gelübde. *-ar*, va. geloben.
voyaj, s. Reise. *-ar*, vn. reisen. *-er*, s. Reisender.
vulgar, a. gemein, pöbelhaft.
vulner, s. Wunde. *-ar*, va. verwunden. *-abl*, a. verwundbar. *-asion*, s. Verwundung.
vulp, s. Fuchs.
vultur, s. Geier.

Y.

ya, adv. und conj. schon, ja; doch.
yak, s. Yacht.
yanu*ar*, s. Januar. *-an* und de yanuar, a. Januar-.
Yapon*ia*, s. Japan.
yasi*ar*, vn. liegen.
ye, conj. jedoch.
yelb, a. gelb.
yok, s. Scherz, Spass. *-ar*, vn. scherzen, spassen. *-os*, a. scherzhaft, spassig.
yovdi, s. Donnerstag. *-an* und de yovdi, a. Donnerstags-.
yovial, a. frohsinnig, lustig, munter. *-itet*, s. Frohsinn.
yubil, s. Jubel. *-ar*, vn. jubeln, jauchzen. *-ad*, s. Jubiläum. *-er*, s. Jubilar.
yuda*ik*, a. jüdisch. *-n*, a. Jude. *-ism*, s. Judentum.
yudik*ar*, va. richten, erkennen (gerichtlich). *-ator*, s. Richter.
yudisi, s. Urteil. *-ar*, va. urteilen, beurteilen. *-asion*, s. Beurteilung.
yug, s. Joch.
yukund, a. erfreulich, froh.
yuli, s. Juli. *-an* und de yuli, a. Juli-.
yun, a. jung. *-itet*, s. Jugend. *-ifikar*, va. verjüngen.
yuni, s. Juni. *-an* und de yuni, a. Juni-.
yunior, a. jüngere.
yunipr, s. Wachholder.
yun-kaval, s. Fohlen.
yunkt*ar*, va. fügen, zusammenfügen, anschliessen, anspannen (Pferde), bespannen. *-e*, adv. zugleich, zusammen. *-u*, prp. bei.
yun-ran, s. Kaulquappe.
yup, s. Rock, Weiberrock.

yur, s. Recht. *-ist*, s. Jurist. *-istik*, a. juristisch.
yur*ar*, va. schwören. *-o*, s. Geschworener. *-i*, s. pl. Geschworene, Jury. *-ad*, s. Schwur, Eid. *-ade*, adv. eidlich. *-ifikar*, va. vereidigen.
yurid*ik*, a. rechtlich, rechtskräftig. *-e*, adv. mit Recht.
yurisdiksion, s. Jurisdiktion, Gerichtsbarkeit.
yurisprudens, s. Rechtswissenschaft.
yust, a. billig, gerecht. *-e*, adv. eben, gerade. *-ifikar*, va. rechtfertigen. *-itet*, s. Billigkeit, Gerechtigkeit.
yust*e si*tempe; gerade, soeben.
yustis, s. Rechtspflege, Gericht.
yut, s. Jute.
yuvel, s. Juwel, Geschmeide, Bijouterie. *-er*, s. Juwelier.
yuvent, s. Jünglingsalter.

II. Teil.

Deutsch-Neutral.

A.

Aal, sm. anguil.
Aalquappe, sf. lota.
abändern, va. mod*ifikar*.
Abart, sf. varietet.
abbestellen, va. de-komit*ar*.
abbetteln, va. de-mendik*ar*.
abbilden, va. portret*ar*.
abbitten, va. preg*ar* pardon.
abbrechen, va. de-frang*ar*.
abbrennen, va. de-kombus-t*ar*.
abbürsten, va. de-brus*ar*.
abdämmen, vn. konstru*ar* dam.
abdanken, va. abdik*ar*.
Abdankung, sf. abdik*asion*; dimit*asion*.
abdecken, va. de-kuvr*ar*.
abdringen, va. de-urg*ar*.
abdrucken, va. imprim*ar*.
abdrücken, va. de-pres*ar*.
Abend, sm. vespr.
Abendmahl, sn. komunion, eukarist.
Abendmahls-; eukarist*ik*.
abends, adv. vespr*e*.
Abenteuer, sn. aventur.
aber, adv. ma.
Aberglaube, sm. superstisi.
abergläubisch, adj. superstisi*os*.
Aberration, sf. aber*asion*.
Abessinien, sn. Abisinia.
abfahren, vn. part*ar*.
abfallen, vn. de-kad*ar*.
abfassen, va. redakt*ar*.
abfertigen, va. ekspedi*ar*.
abfinden, va. satisfakt*ar*.
abfliessen, vn. de-flu*ar*.
abfordern, va. demand*ar*.
abführen, va. de-duk*ar*; purg*ar*.
Abführung, sf. purg*asion*.
Abgabe, sf. tribut, impost.
abgeben, va. don*ar*.
abgehen, vn. part*ar*, *apo*-and*ar*.
Abgeordnete, sm. deput*ed*.
abgeschmackt, adj. insipid.
abgewöhnen, va. de-kus-tom*ar*.
abgiessen, va. de-vers*ar*.

abgleiten, vn. de-glis*ar*.
abgrämen, vr. griv*ar*.
Abgrund, sm. presipis, abism.
abhacken, va. de-bat*ar*.
abhandeln, va. de-merkant*ar*.
abhanden, adv. (sein oder kommen) es*ar* perd*ed*.
Abhandlung, sf. skrib*ad*.
Abhang, sm. dekliv.
abhängen, vn. depend*ar*.
abhärten, va. dur*ifikar*.
abhauen, va. de-bat*ar*.
abheben, va. lev*ar*.
abhelfen, va. remedi*ar*.
abhobeln, va. de-rabot*ar*.
abholen, va. ad-port*ar*.
abirren, vn. aber*ar*.
abkaufen, va. akuir*ar*.
abkochen, va. de-kuk*ar*.
abkratzen, va. de-krat*ar*.
abkühlen, va. *re*fresk*ar*.
abkümmern, vr. griv*ar*.
abkürzen, va. abrevi*ar*.
Abkürzung, sf. abrevi*asion*.
abladen, va. de-sharj*ar*.
ablassen, va. las*ar*.
Ablativ, sm. ablativ.
ablegen, va. de-pos*ar*.
ablehnen, va. refus*ar*.
Ablehnung, sf. refus.
ableiten, va. de-turn*ar*; (Gram.) deriv*ar*.
ablesen, va. lekt*ar*.
ableugnen, va. kontest*ar*.
abliefern, va. delivr*ar* [*ar*.
abmachen, va. akord*ar*; fini-
abmähen, va. de-falsi*ar*.
abmalen, va. pikt*ar*. [sh*ar*.
abmarschieren, vn. de-mar-
abmatten, va. fatig*ar*.
abmessen, va. mesur*ar*.
abmieten, va. lu*ar*.
abmühen (sich); pen*ar*.
abnagen, va. de-rod*ar*.
abnehmen, va. de-prend*ar*; (ein Glied) amput*ar*; vn. minu*eskar*.
abnutzen, va. de-us*ar*.
Abonnent, sm. abon*ant*.
abonnieren, vn. abon*ar*.
abordnen, va. deleg*ar*, deput*ar*.
abpassen, va. adyust*ar*.
abraten, va. de-konsili*ar*.
abräumen, va. vid*ifikar*.
abrechnen, va. de-kont*ar*.
abreiben, va. frot*ar*.
Abreise, sf. part*ad*.
abreisen, vn. part*ar*, de-voyaj*ar*.
abreissen, vn. de-rupt*ar*.
abrichten, va. dres*ar*.
abrunden, va. rotondi*fikar*.
Absage, sf. refus.
absagen, va. refus*ar*.
absatteln, va. de-sedl*ar*.
Absatz, sm. (Buchdruck) aline.
abschaffen, va. anul*ar*.
abschälen, va. pel*ar*.
abschäumen, va. de-skum*ar*.
abscheiden, va. separ*ar*.
Abscheu, sm. aversion.
abscheulich, adj. abomin*abl*.
abschicken, va. ekspedi*ar*.
Abschied, sm. dimit*asion*.
abschiessen, va. lans*ar*.
abschlagen, va. de-bat*ar*; refus*ar*.

abschliessen, va. klos*ar;* fini*ar.*
abschneiden, va. de-kup*ar;* amput*ar.*
Abschnitt, sm. rubrik; (Geom.) segment.
abschrecken, va. tim*idifikar.*
abschreiben, va. de-skrib*ar.*
abschütteln, va. de-sukus*ar.*
abschwören, va. abyur*ar.*
absegeln, vn. *apos*el*ar.*
absehen, vn. (von etwas) abstrakt*ar* de; (auf etw.) av*ar* tendens.
abseits, adv. flank*e.*
absenden, va. ekspedi*ar.*
absetzen, va. (entlassen) dimit*ar;* (Ware) vend*ar.*
Absicht, sf. intension.
absichtlich, adj. intensione.
absieden, va. de-kuk*ar.*
absingen, va. kant*ar.*
Absolutismus, sm. absolu-
absondern, va. isol*ar.* [*tism.*
absorbieren, va. absorb*ar.*
absorgen, vn. griv*ar.*
abspannen, va. (Pferde) de-yunkt*ar* (kavali).
abspiegeln, va. refleks*ar.*
abspringen, vn. de-salt*ar.*
abstammen, vn. desend*ar.*
abstäuben, va. de-pulv*ar.*
abstecken, va. tras*ar* (medi*u* pik*eti*).
abstehen, vn. es*ar* distant; resign*ar.*
abstellen, va. de-pos*ar;* (entsagen) renunsi*ar* a kk.
absterben, vn. ekstingu*ar.*
abstimmen, va. vot*ar.*
Abstimmung, sf. vot*asion.*
abstossen, va. de-pus*ar.*
abstrafen, va. puni*ar.*
abstrahieren, va. abstrak-
abstrakt, a. abstrakt. [*tar.*
abstreiten, va. kontest*ar.*
abstufen, va. teras*ar;* nuans*ar.* [obtus*eskar.*
abstumpfen, va. tronk*ar;*
abstutzen, va. tronk*ar.*
absurd, adj. absurd.
Absurdität, sf. absurd*itet.*
Abt, sm. abat.
Abtei, sf. abat*eri.*
abteilen, va. separ*ar.*
Abteilung, sf. seksion; ru-
Äbtissin, sf. abat*a.* [brik.
abtragen, va. demol*ar;* (zahlen) pay*ar.*
abtrennen, va. separ*ar.*
abtreten, va. las*ar.* vn. retir*ar* se.
Abtritt, sm. kloset.
Abtrittsgrube, sf. latrin.
abtrünnig, adj. apostat.
abwechseln, va. altern*ar,* vari*ar.* [*on.*
Abweichung, sf. deklin*asi-*
abwenden, va. de-turn*ar.*
abwesend, adj. absent.
Abwesenheit, sf. absent*itet* (absens).
Abzeichen, sn. emblem.
abzeichnen, va. delini*ar.*
abziehen, va. subtrakt*ar.*
abzielen, vn. (auf etw.) av*ar* tendens.
Accent, sm. aksent.
Accept, sn. aksept.
Accomodation, sf. akomo-
Accord, sm. akord. [*dasion.*
accordieren, vn. akord*ar.*

accreditieren, va. akredit*ar*.
Accumulator, sm. akumul*a-*
accurat, adj. akurat. [*tor*.
Accusativ, sm. akusativ.
accusativisch, adj. akusa-
ach, interj. a. [tiv*ik*.
Achat, sm. agat.
Achse, sf. aks.
acht, num. okt.
acht-; okto-.
achte, num. (der, die, das) oktav oder okt*im*.
achten, va. estim*ar*.
ächten, va. proskrib*ar*.
Achtung, sf. estim.
ächzen, vn. gem*ar*.
Acker, sm. agr.
ackern, vn. ar*ar*
addieren, va. sum*ar*.
Adel, sm. nobl*i*; (fig.) nobl*itet*.
adeln, va. nobl*ifikar*.
adieu, int. a Deo.
Adjektiv, sm. adyektiv.
adjektivisch, adj. adjektiv*ik*.
Adjutant, sm. adyutant.
Adler, sm. akuil.
Admiral, sm. admiral.
Admiralität, sf. admiralitet.
adoptieren, va. adopt*ar*.
Adresse, sf. adres.
adressieren, va. adres*ar*.
Adverbium, sn. adverb.
Advokat, sm. advokat.
Affe, sm. simi.
Affekt, sm. afekt.
affektieren, vn. afekt*ar*.
äffen, va. simi*ar*.
affen-; simi*ik*, de simi.
Afrika, sn. Afrik.
afrikanisch, adj. afrik*an*.
After, sm. an.
Agent, sm. agent.
Agentur, sf. agensi.
agglutinieren, va. ad-gluti-
Agio sn. ajio. [n*ar*.
Agitation, sf. agit*asion*.
Agitator, sm. agit*ator*.
agitieren, vn. agit*ar*.
Agraffe, sf. agraf.
Ägypten, sn. Egipt*ia*.
ah! oder aha! interj. a!
Ahle, sf. alen.
Ahn, sm. predesesor.
ähneln, vn. es*ar* simil.
ahnen, va. *pre*sentiment*ar*.
ähnlich, adj. simil.
Ähnlichkeit, sf. simil*itet*.
Ahnung, sf. *pre*sentiment.
Ahorn, sm. aser.
Ähre, sf. spik.
Akademie, sf. akademi.
Akademiker, sm. akademi*an*.
akademisch, adj. akade-
Akazie, sf. akasia. [mi*an*.
Akt, sm. akt.
Aktie, sf. aksion.
Aktionär, sm. aksion*er*.
aktiv, adj. aktiv; (Gram.) aktiv.
Aktualität, sf. aktual*itet*.
aktuell, adj. aktual.
Akustik, sf. akustik.
Alabaster, sm. alabastr.
Alarm, sm. alarm.
alarmieren, va. alarm*ar*.
Alaun, sm. alum.
Albanien, sn. Alban*ia*.
Album, sn. albom.
Alchimie, sf. alkimi.

Alchimist, sm. alkimi*ist* (alkimist). [*tik.*
alchimistisch, adj. alkimis-
Alfenid, sn. alfenid.
Algebra, sf. algebra.
algebraisch, adj. algebra*ik.*
Algier, sn. Aljer*ia.*
alkalisch, adj. alkali*ik.*
Alkohol, sm. alkohol.
Alkoven, sm. alkov.
All, sn. univers.
alle, adj. omni (mit dem Plural). Alle Tage; omni-diurn*e.*
Allee, sf. alé.
alleeartig, adj. ale*atr.*
Allegorie, sf. alegori.
allegorisch, adj. alegori*ik* (alegorik). [conj. ma.
allein, adj. sol; adv. sol*e*;
Alleinsein, sn. sol*itet.*
allenthalben, adv. omni-
alles, pron. omni-kos. [lok*e.*
allgemein, adj. general. Im allgemeinen, adv. gener*ale.*
allgemein bekannt; notor*ik.*
Alligator, sm. aligator.
alljährlich, adj. omni-anu*e.*
allmählig, adj. suksesiv; adv. suksesiv*e.* [versal.
Allsprache, sf. lingu uni-
allumfassend, adj. univer-
allzu, adv. tro. [sal.
Almanach, sm. almanak.
Almosen, sn. almosin.
Aloe, sf. aloe.
Alpen, sf. Alp*i.*
Alphabet, sn. alfabet.
Alraun, sm. mandragor.
als, conj. kuand*e*; (nach d. Komp.) ka; (in der Eigenschaft) inkual*itet* de.
alsdann, adv. posterior*e.*
als dass; a ke.
also, conj. simaniere; ergo.
als ob, als wenn; kuale if.
alt, adj. ansian.
alt werden; ansian*eskar.*
Alt, sm. u. Altstimme, sf. [kontralt.
Altar, sm. altar.
Alter, sn. ansian*itet.*
ältere, adj. senior.
altern, vn. ansian*eskar.*
Alternative, sf. alternativ.
Altertum, sn. antik*itet.*
altertümlich, adj. antik.
Altgeige, sf. viola.
Altist, sm. kontralt*ist.*
Aluminium, sn. aluminium.
Amalgam, sn. amalgam.
amalgamieren, va. amalgam*ar.* [goni.
Amarantenholz, sn. maha-
Amazone, sf. amason.
Amboss, sm. inkud.
Ambrosia, sf. ambrosi.
ambrosisch, adj. ambrosi*an.*
Ameise, sf. formik.
amen, adv. amen.
Amerika, sn. Amerik. [(*o*).
Amerikaner, sm. amerik*an*
amerikanisch, adj. amerik*an.*
Amethyst, sm. ametist.
Amme, sf. nutri*atora.*
Amphibie, sf. amfibi.
amphibisch, adj. amfibi*an.*
Amputation, sf. amput*asion.*
Amsel, sf. merl.
Amt, sn. ofis.
amtlich, adj. ofis*ik* (ofisial).

Amt niederlegen; abdik*ar*.
Amt verrichten, vn. funksion*ar*.
Amulett, sn. amulet.
an, prp. ad.
analog, adj. analog.
Ananas, sf. ananas.
Anapest, sm. anapest.
anapestisch, adj. anapest*ik*.
Anarchie, sf. anarki.
anarchisch, adj. anarki*ik* (anarkik).
Anarchismus, sm. anarki*ism* (anarkism).
Anarchist, sm. anarki*ist* (anarkist).
Anatom, sm. anatomi*ist* (anatomist).
Anatomie, sf. anatomi.
anatomisch, adj. anatomi*ik* (anatomik).
anbeten, va. ador*ar*.
Anbeter, sm. ador*ator*.
Anbetracht, sm. aspekt. In Anbetracht, prp. konsider*antu*.
Anbetung, sf. ador*asion*.
anbetungswert, adj. adorabl.
anbieten, va. ofr*ar*, pro[posar.
Anblick, sm. spektakl.
anblicken, va. spekt*ar*.
anbringen, va. plas*ar*.
Andacht, sf. devosion, pie*tositet*.
andächtig, adj. piet*os*.
Andalusien, sn. Andalus*ia*.
andere, adj. otr.
anderes, pron. otr-kos. Ein anderes Mal; otr*foa*.
ändern, va. mut*ar*.
andernfalls, adv. otr*e*.
anders, adv. otr*e*.
anderseits, adv. otr-flank*e*.
anderswo, adv. otr-lok*e*.
anderwärtshin; a otr-lok*e*.
anderweitig, adj. ulterior.
andeuten, va. notifik*ar*.
Andeutung, sf. notifik*asion*.
Andrang, sm. kongest*asion* (kongestion).
andringen, vn. kongest*ar*.
aneignen, va. apropri*ar*. Gewaltsam aneignen; usur[par.
Anekdote, sf. anekdot.
anerkennen, va. asenti*ar*.
Anfall, sm. atak; (fig.) imanfallen, va. atak*ar*. [petu.
Anfang, sm. komens.
anfangen, va. komens*ar*.
anfangs, adv. in komens, komens*e*. [dimenti.
Anfangsgründe, sm. pl. ruanflehen, va. suplik*ar*.
anfragen, va. interog*ar*.
anführen, va. duk*ar*.
Anführer, sm. shef.
Anführungszeichen, sn. sign de sit*asion*.
angeben, va. indik*ar*; denunsi*ar*.
Angebot, sn. ofr.
angehen, va. konsern*ar*.
angehören, vn. apartenn*ar*.
Angel, sf. (Fischerei) angl.
Angelegenheit, sf. afer, kuestion.
angeln, va. angl*ar*.
Angelpunkt, sm. pivot. [n*ar*.
angemessen sein; konveangenehm, adj. agreabl.
angewöhnen, va. kustom*ar*.

Angina, sf. angin.
Angora-, angor*an.*
angreifen, va. atak*ar.*
Angriff, sm. atak.
Angst, sf. angust.
ängstigen, va. angust*ar.*
ängstlich, adj. tim*id.*
anhalten, va. stop*ar*; vn. kontinu*ar.*
Anhang, sm. ad-pend*ad.*
anhängen, va. aneks*ar.*
Anhänger, sm. partis*an.*
Anhängsel, sn. aneks, ad-pend*ad.*
anhäufen, va. akumul*ar.*
Anhäufung, sf. akumul*asion;* kongestion.
Anis, sm. anis.
Anker, sm. ankr.
ankern, vn. ankr*ar.*
anklagen, va. akus*ar.*
ankleben, va. ad-glutin*ar.*
ankleiden va. vest*ar.*
ankommen, vn. ariv*ar.*
ankündigen, vn. anunsi*ar.*
Ankündigung, sf. anunsi.
anlanden vn. ad-bord*ar.*
anlaufen, vn. ad-bord*ar.*
anlehnen, va. ad-dors*ar.*
anleimen, va. ad-glutin*ar.*
anleiten, va. gid*ar.*
anlocken, va. alekt*ar.*
anmassen, va. pretend*ar.*
anmassend, adj. arogant.
Anmassung, sf. arogant*itet* (arogans).
anmelden, va. anunsi*ar.*
anmerken, va. not*ar.*
Anmut, sf. sharm.
annähernd, adj. ad-proksim*ativ* (aproksimativ).
Annäherung, sf. ad-proksim*asion.*
Annalen, sf. pl. anal*i.*
annehmen, va. akseptar; adoptar. [ablitet.
Annehmlichkeit, sf. agre-
annoncieren, va. anunsi*ar.*
annulieren, va. anul*ar.*
anonym, adj. anonim.
Anonymität, sf. anonim*itet.*
anordnen va. ordon*ar.*
anpassen, va. akomod*ar.*
Anrede, sf. apostrof*ad.*
anreden, va. apostrof*ar.*
anreihen, va. ad-yunkt*ar.*
anreizen, va. instig*ar.*
anschauen, va. aspekt*ar*; intu*ar.* [(intuitiv).
anschaulich, adj. intu*ativ*
Anschauung, sf. intu*asion* (intuision).
anschirren, va. harnes*ar.*
Anschlag, sm. (Ankündigung) afish.
anschlagen, va. (ankündigen) afish*ar.*
anschliessen, va. yunkt*ar.*
ansehen, va. aspekt*ar.*
Ansicht, sf. aspekt; (Meinung) opinion.
ansiedeln, va. koloni*ar.*
anspannen, va. yunkt*ar.*
anspielen, vn. alud*ar.*
Anspielung, sf. alud*asion.*
anspornen, va. stimul*ar.*
ansprechen, va. apostrof*ar.*
Anspruch erheben; pretend*ar.*
anständig, adj. desent.
anstatt, prp. plas*u*, in plas de; conj. plase ke.

anstecken, va. (Krankheit) infekt*ar*.
Ansteckung, sf. infekt*asion* (infeksion).
anstellen, va. instal*ar*.
anstreichen, va. (tünchen) tint*ar*.
anstrengen, va. efors*ar*.
Anstrengung, sf. efors.
ansuchen, va. petision*ar*.
Anteil, sm. parti, dividend.
anthun, va. fasi*ar*, kaus*ar*.
antialkoholisch, a. *anti*alkohol*ik*.
antik, adj. antik.
Antillen, sf. pl. Antil*i*.
Antilope, sf. antilop.
Antimon, sn. antimon.
Antipathie, sf. antipati.
antipathisch, adj. antipati*ik* (antipatik).
antiphonal, adj. antifon*ik*.
Antipode, sm. antipod.
Antrag, sm. ofr.
antragen, va. ofr*ar*.
antreiben, va. instig*ar*, stimul*ar*, impuls*ar*.
Antrieb, sm. impuls, stimul; aus eigenem Antrieb; spontan*e*.
Antwort, sf. respond.
antworten, vn. respond*ar*.
anvertrauen, va. konfid*ar*.
anweisen, va. asign*ar*.
anwenden, va. us*ar*.
Anwendung, sf. usasion.
anwesend, adj. present.
Anwesenheit, sf. present*itet* (presens); in Anwesenheit von; present*u*.
anwidern, va. disgust*ar*.
Anzeige, sf. notifik*asion*, anunsi.
anzeigen, va. notifik*ar*, anunsi*ar*; denunsi*ar*.
anziehen, va. atrakt*ar*; (Kleid) vest*ar*.
Anziehung, sf. atrakt*asion* (atraksion).
anzünden, va. flagri*fikar*.
anzweifeln etwas; dubi*ar* di kk.
Apanage, sf. apanaj.
apanagieren, va. apanaj*ar*.
apart, adj. partikular, apart.
Apathie, sf. apati.
apathisch, adj. apati*ik* (apatik).
Apenninen, sm. pl. Apenini.
Apfel, sm. pom.
Apologet, sm. apologi*ist* (apologist).
apologetisch, adj. apologi*ik* (apologetik).
Apologie, sf. apologi.
apoplektisch, adj. apoplek-si*ik* (apoplektik).
Apoplexie, sf. apopleksi.
Apostel, sm. apostol.
apostolisch, adj. apostol*ik*.
Apostroph, sm. apostrof.
Apotheke, sf. apotek.
Apotheker, sm. apotek*er*.
Apparat, sm. aparat.
appellieren, va. apel*ar*.
Appetit, sm. apetit.
Aprikose, sf. abrikos.
April, sm. april.
Aquarium, sn. akuarium.
Äquator, sm. ekuator.
Äquilibrist, sm. ekuilibri*ist* (ekuilibrist).
Ar, sn. ar.
Ära, sf. era.

Arabeske, sf. arabesk.
Arabien, sn. Arab*ia*.
Arak, sm. arak.
Arbeit, sf. labor.
arbeiten, va. labor*ar*.
Archiv, sn. arkiv.
Arena, sf. aren.
ärgern, va. veks*ar*.
sich ärgern, vr. es*ar* veks*ed*; es*ar* ofend*ed*.
Ärgernis, sn. skandal.
Ärgernis nehmen; es*ar* ofend*ed*.
Arglist, sf. perfid*itet*.
arglistig, adj. perfid.
Argon, sn. argon.
Argument, sn. argument.
Argwohn, sm. suspekt.
argwöhnen, va. suspekt*ar*.
Arie, sf. aria.
Aristokrat, sm. aristokrat.
Aristokratie, sf. aristokrat*i*.
Arithmetik, sf. aritmetik.
arm, adj. povr; arm werden; povr*eskar*.
Arm, sm. bras.
Armatur, sf. armatur.
Armband, sn. braselet.
Armee, sf. armi.
Armee-; armi*ik*, de armi.
Ärmel, sm. mansh.
Armenien, sn. Armen*ia*.
Armleuchter, sm. kande-
Armut, sf. povr*itet*. [labr.
aromatisch, adj. aromat*ik*.
arrangieren, va. ad-rang*ar*.
Arroganz, sf. arogant*itet* (arogans).
Arrowroot, sn. arorut.
Arsenal, sn. arsenal.
Arsenik, sm. arsen.
Art, sf. sort; (Art u. Weise) manier; nach Art des, prp. in manier de.
Art zu schreiben, zeichnen, bauen, zeitrechnen; stil.
arten, va. modifik*ar*.
Arterie, sf. arter.
artig, adj. gentil, galant.
Artigkeit, sf. gentil*itet*.
Artikel, sm. artikl.
Artillerie, sf. artileri.
Artillerist, sm. artileri*ist* (artilerist).
Artischocke, sf. artishok.
Arznei, sf. medikament.
Arzneibereitungskunst, sf.
Arzt, sm. medik. [farmasi.
Asbest, sm. asbest.
Ascet, sm. asket.
Asche, sf. sen.
Asien, sn. As*ia*. [tik).
asiatisch, adj. as*ian* (asia-
Asphalt, sm. asfalt.
Ass, sm. as.
Assessor, sm. asesor.
Associé, sm. asosi*ed*.
Assyrien, sn. Asiri*a*.
Ast, sm. ram.
Asthma, sn. astmat.
Astrolog, sm. astrolog.
Astrologie, sf. astrologi.
Astronom, sm. astronom.
Astronomie, sf. astronomi.
astronomisch, adj. astronomi*ik* (astronomik).
Asyl, sn. asil.
Atem, sm. respir.
Atheist, sm. ateist.
Atheismus, sm. ateism.
Äther, sm. eter.
Äthiopien, sn. Etiopi*a*.

Athlet, sm. atlet.
athletisch, adj. atletik.
Atlantisch, adj. Atlant*ik*.
Atlas, sm. atlas.
Atlass, sm. satin. [satin*ar*.
dem Atlass ähnlich machen;
atmen, vn. respir*ar*.
Atmosphäre, sf. atmosfer.
Atom, sn. atom.
ätzen, va. kauteris*ar*.
ätzend, adj. kaust*ik*.
auch, conj. et.
Audienz, sf. audiens.
Auerochs, sm. ur.
auf, prp. su; auf was für eine Art, adv. *ke*maniere.
aufbewahren, va. preserv*ar*, reserv*ar*. [depó.
Aufbewahrungsort, sm.
aufbieten, va. proklam*ar*.
aufeisen, vn. frang*ar* glas.
Aufenthalt, sm. sejurn; stop, mor.
auferlegen, va. komit*ar*.
auferstehen, vn. resurek-sion*ar*. [sion.
Auferstehung, sf. resurek-
auffahrend, adj. brusk.
Auffahrt, sf. ramp.
auffassen, va. konsept*ar*.
Auffassung, sf. konsepta-*sion*.
auffordern, va. invit*ar*.
aufführen, va. (Schauspiel) represen*tar*.
Aufgabe, sf. problem; leksion. [gabe) komit*ar*.
aufgeben, va. (eine Auf-
Aufgebot, sn. proklam*asion*.
aufgehen, vn. (Sonne) apar*ar*.
aufhalten, va. *re*ten*ar*.
sich aufhalten, vr. mor*ar*; sejurn*ar*, viv*ar*, domisil*ar*; stop*ar*.
aufhäufen, va. akumul*ar*.
aufheben, va. lev*ar*; preserv*ar*; anul*ar*, fasi*ar* fini*ar*.
aufhören, vn. ses*ar*.
aufhören lassen; fasi*ar* fini*ar*.
aufkleben, va. su-glutin*ar*.
auflegen, va. su-met*ar*.
auflösen, va. (zergliedern) analis*ar*.
Auflösung, sf. (Zergliederung) analis.
aufmachen, va. aperi*ar*.
aufmerksam, adj. atensio-n*os*, vigilant; aufmerksam machen; *preve*ni*ar*.
Aufmerksamkeit, sf. atension.
aufmuntern, va. in-kuraj*ar*.
Aufnahme, sf. imatrikula-*sion*. [imatrikul*ar*.
aufnehmen, va. akseptar;
aufpflanzen, va. erekt*ar*.
aufrecht erhalten; manteaufregen, va. agit*ar*. [n*ar*.
aufrichten, va. erekt*ar*, ele-
aufrichtig, adj. sinser. [v*ar*.
Aufrichtigkeit, sf. sinseri-
Aufruf, sm. apel. [*tet*.
aufrufen, va. apel*ar*.
Aufruhr, sm. revolt. [tu*ar*.
Aufruhr erregen; tumulaufrühren, va. revolt*ar*.
Aufrührer, sm. rebel.
Aufsatz, sm. (schriftlicher) skrib*ad*.

aufschieben, va. (fig.) adiurn*ar*, suspend*ar*.
aufschlagen, va. kar*ifikar*.
aufschneiden, va. diskup*ar*.
aufschreiben, va. in-skrib*ar*.
Aufsehen, sn. eklat, sensasion.
aufspiessen, va. pers*ar*.
aufstehen, vn. lev*ar* se.
aufsteigen, vn. asend*ar*.
aufstellen, va. elev*ar*.
aufsuchen, va. shersh*ar*.
Auftrag, sm. komision.
auftragen, va. komit*ar*.
aufwachsen, vn. kresk*ar*.
aufweisen, va. monstr*ar*.
aufwiegeln, va. revolt*ar*.
aufzäumen, va. brid*ar*.
aufziehen (Kinder), va. alimentar.
Auge, sn. okul.
Augenblick, sm. moment.
augenblicklich, adj. momentik; adv. *si* momente.
Augenlid, sn. palpebr.
augenscheinlich, adj. ostenAugust, sm. august. [tativ.
aus, prp. eks. [rar.
ausarbeiten, va. eks-labo-
ausarten, vn. degener*ar*.
ausatmen, va. eks-respir*ar* (ekspir*ar*).
ausbeuten, va. eksploat*ar*.
ausbilden, va. erudi*ar*.
ausbreiten, va. eks-tend*ar*; propag*ar*.
ausdampfen, vn. transpir*ar*.
Ausdauer, sf. persever, resistens.
Ausdauer haben; ausdauern, vn. persever*ar*.
ausdehnen, va. ekspand*ar*.
Ausdehnung, sf. dimension.
Ausdruck, sm. ekspresion.
ausdrücken, va. eks-pres*ar*; (fig.) eksprim*ar*.
ausdünsten, va. transpir*ar*.
das Auserlesenste; elit.
ausfliessen, vn. eks-flu*ar*.
Ausflucht, sf. subterfugi.
Ausfuhr, sf. eksport.
ausführbar, adj. fasi*abl*, praktik*abl*.
ausführen, va. eks-port*ar*; efektu*ar*, eksekut*ar*.
ausführlich, adj. detali*ed*.
ausfüllen, va. pleni*fikar*.
Ausgabe, sf. (von Geld) spend.
Ausgang, sm. ekstr*ad*.
ausgeben, va. (Geld) spend*ar*.
ausgedehnt, adj. vast.
ausgehen, vn. eks-and*ar*; (Farbe) palid*eskar*.
ausgelassen, adj. lisensi*os*.
Ausgelassenheit, sf. lisensi*osit*et.
ausgenommen, prp. ekspt*u*.
ausgiessen, va. eks-vers*ar*.
ausgleichen, va. egual*ifikar* (egalis*ar*), nivel*ar*.
ausgraben, va. eks-hum*ar*.
aushöhlen, va. kavern*ar*.
auskehlen, va. kanel*ar*.
Auskehlung, sf. kanel.
auskommen, vn. subsist*ar*.
auskundschaften, va. eksplor*ar*.
Auskunft, sf. inform*asion*.
Auskunft geben; informar kh di kk.

Auskunftsmittel, sn. ekspedient.
Auslage, sf. (Stellung) pos.
Ausland, sn. ekstr*ia*.
ausländisch, adj. eksotik.
ausleeren, va. eks-vak*uar*.
auslegen, va. (erklären) koment*ar*, eksplik*ar*.
Ausleger, sm. interpret.
auslöschen, va. ekstingu*ar*.
Ausnahme, sf. eksept; mit Ausnahme von, prp. ekspt*u*.
ausnehmen, va. ekspt*ar*.
auspacken, va. *dis*paket*ar*.
auspressen, va. eks-pres*ar*.
ausrichten, va. eksekut*ar*, prokur*ar*.
ausrufen, va. eks-klam*ar*.
Ausrufungszeichen, sn. sign de eksklam*asion*. [*tar*.
ausrüsten, va. ekip*ar*, mon-
Aussatz, sm. lepr.
ausscheiden, va. eskart*ar*.
Ausschlag, sm. (Krankheit) pustul. [*sar*.
ausschliessen, va. eks-klo-
ausschliesslich, adj. eksklusiv.
Ausschuss, sm. (Personen) komitet.
ausschütten, va. eks-vers*ar*.
aussehen, vn. (ähnlich sehen) sembl*ar*.
aussenden, va. ekspedi*ar*.
aussen, adv. eksteriore. (nach —) a eksteriore.
ausser, prp. ekstr.
ausser dass u. ausser wenn, conj. eksepte ke.
ausserdem, adv. ekstr it.
äussere, adj. eksterior.
aussergewöhnlich, adj. ekstr-ordinar.
ausserhalb, prp. eksteriore de; adv. eksteriore.
äusserlich, adv. eksteriore.
äusserst, adv. ekstreme.
äusserste, adj. ekstrem; sn. ekstrem*itet*.
Aussicht, sf. perspektiv.
ausspannen, va. ekspand*ar*.
Aussprache, sf. pronunsia*sion*. [si*ar*; eksprim*ar*.
aussprechen, va. pronun-
Ausspruch, sm. sentens.
Ausstand, sm. debt aktiv.
ausstatten, va. dot*ar*.
Ausstattung, sf. dot.
ausstehende Zahlung; debt.
ausstellen, va. eks-pos*ar*.
Ausstellung, sf. eksposa*sion* (eksposision).
aussterben, vn. eks-mori*ar*.
Aussteuer, sf. dot.
austauschen, va. kambi*ar*.
Auster, sf. ostr.
austeilen, va. distribu*ar*.
Australien, sn. Australi*a*.
austreiben, va. eks-mov*ar*.
ausüben, va. eksekut*ar*.
auswählen, va. selekt*ar*.
Auswanderer, sm. emigr*ant*.
auswandern, vn. emigr*ar*.
Auswanderung, sf. emigr*asion*.
auswärtig, adj. ekstern.
auswärts, adv. a eksteriore.
Ausweg, sm. ekspedient.
ausweisen, va. rele*gar*, eksi-l*ar*. [str*ar* se
sich ausweisen, vr. demon-

Ausweisung, sf. relega*sion*.
auswendig, adj. memori*e*.
auszeichnen, va. distingu*ar*.
ausziehen, va. ekstrakt*ar*; (Kleider) de-vest*ar*; (Wohnung) mut*ar* domisil.
Auszug, sm. (aus einer Schrift) ekstrakt. [*tar*.
Auszug machen; ekstrak-
authentisch, adj. autent*ik*.
Autobiographie, sf. *auto*-biografi
Automat, sm. automat.
automatisch, adj. automat*ik*.
automobil, adj. *auto*mobil; sn. *auto*mobil [vehikl].
Autor, sm. autor.
Autorität, sf. autoritet.
Axiom, sn. aksiom.
Axt, sf. skur.

B.

Bach, sm. fluvi*et*.
Backe, sf. guen.
backen, va. bak*ar*.
Backenbart, sm. guen-barb.
Bad, sn. bani.
Badeort, sm. bani*eri*.
Badeschwamm, sm. spongi.
baden, va. bani*ar*.
Bader, sm. bani*er*.
bähen, va. foment*ar*.
Bahn, sf. rut.
Bajonnet, sn. bayonet.
bald, adv. po-brev*e*. (bald — bald) tempe — tempe.
Baldachin, sm. baldakin.
baldig, adj. pro-brev*ik*.
Baldrian, sm. valerian.
Balgentreter, sm. kalk*ator*.
Balken, sm. trav.
Balkon, sm. balkon.
Ball, sm. (Tanzges.) bal.
Ballade, sf. balad.
Ballast, sm. balast.
Ballett, sn. balet.
Ballistik, sf. balistik.
Ballon, sm. balon.
Balsam, sm. balsam.
Balsamine, sf. balsamin.
balsamieren, va. balsam*ar*.
Baltisch, adj. Balt*ik*.
Bambus, sm. bambu.
Banane, sf. banan.
Band, sn. band; (Buch) tom; mit Band durchflechten; las*ear*.
Bandage, sf. band*aj*.
Bandagist, sm. band*ajist*.
Bandit, sm. bandit.
Bank, sf. skamnu; (Wechselkank) bank.
Bankerott, sm. bankrot.
Bankett, sn. banket.
Bankier, sm. bank*er*.
Banknote, sf. bank-biliet.
Banner, sn. baner.
bar, adv. per kontant.
bares Geld; kontant.
Bär, sm. urs.
Barake, sf. barak.
Barbar, sm. barbar(o).
barbarisch, adj. barbar.
Barbe, sf. barbi.
Barbier, sm. barb*er*.
barbieren, va. ras*ar*.
Barett, sn. baret.
Barium, sn. barium.
Barke, sf. bark.
barmherzig, adj. miserikor-[dos.

Barmherzigkeit, sf. miserikord.
Barometer, sn. barometr.
Baron, sm. baron.
Barre, sf. bar.
Barriere, sf. barier.
Barrikade, sf. barikad.
barsches Wesen; brusk*itet*.
Bart, sm. barb.
Baryton, sm. bariton.
Basalt, sm. basalt.
Baschkire, sm. bashkir.
Basilisk, sm. basilisk.
Basis, sf. basis.
Bassist, sm. bas*ist*.
Bassstimme, sf. vok bas.
Bassin, sn. basin.
Bast, sm. bast.
Bastard, sm. bastard.
Bastei, sf. bastion.
Bataillon, sn. batalion.
Batate, sf. batat.
Batist, sm. batist.
Batterie, sf. bateri.
Bauch, sm. ventr.
bauchig, adj. ventr*os*.
bauen, va. edifisi*ar*, konstru*ar*.
Bauer, sm. rustik(*o*).
Bauer (Schach), sm. soldat.
Baumeister, sm. arkitekt.
Baum, sm. arbor.
baumstark, adj. robust.
Baumwolle, sf. koton.
bäurisch, adj. rustik.
Bayern, sn. Bavar*ia*.
Bazar, sm. bas*ar*.
beabsichtigen, va. intensi[on*ar*.
bearbeiten, va. ekslabor*ar*.
beauftragen, va. komit*ar*.
beben, vn. trembl*ar*.
Becher, sm. bokal.
bedachen, va. tekt*ar*.
Bedauern, sn. regret.
bedauern, va. regret*ar*.
bedecken, va. kuvr*ar*.
Bedeckung, sf. eskort.
bedenken, va. konsider*ar*; sn. skrupl.
sich bedenken, vr. hesit*ar*.
Bedenklichkeit, sf. skruplosi*tet*.
bedeuten, va. signifik*ar*.
Bedeutung, sf. signifik*asion*, sens.
bedienen, va. serv*ar*.
bedingen, va. stipul*ar*; klausul*ar*.
Bedingung, sf. kondision.
bedrohen, va. menas*ar*.
bedrucken, va. imprim*ar*.
Beduin, sm. beduin. [de.
bedürfen, va. av*ar* neses*itet*
bedürftig, adj. indigent.
Beefsteak, sn. bifstek.
beehren, va. honor*ar*.
beeidigen, va. afirm*ar* medi*u* yur*ad*.
sich beeilen, vr. hast*ar*.
beendigen, va. fini*ar*.
beerdigen, va. sepult*ar*.
Beere, sf. ber.
Beet, sn. bet.
Beete, sf. betarubr.
befähigen, va. kuali*fikar*.
Befehl, sm. komand; auf Befehl des; sekuantu komand de. [per*ar*.
befehlen, va. komand*ar*, im-
befehligen, va. imper*ar*.
befestigen, va. fiks*ar*.
befeuchten, va. humidi*fikar*.

Befinden, sn. stadi.
sich befinden, vr. stand*ar*, es*ar* in stand.
beflecken, va. makul*ar*.
sich befleissigen, vr. pen*ar*.
beflügelt, adj. al*ed*.
befolgen, va. eksekut*ar*, observ*ar*.
befördern, va. ekspedi*ar*; promov*ar*.
Beförderung, sf. transport.
befreien, va. libr*ifikar*, redim*ar*.
befremden, va. sembl*ar* es tran.
befriedigen, va. satisfakt*ar*.
Befriedigung, sf. satisfakt*asion* (satisfaksion).
befruchten, va. frukt*ifikar*.
Befugnis, sf. lisensi.
befugt, adj. kompetent.
Befugter, sm. lisensi*ed*.
befürworten, va. protekt*ar*.
begaben, va. dot*ar*.
sich begeben, vr. aksid*ar*.
begegnen, vn. okur*ar* kh; (vorbeugen) obvi*ar*.
Begegnung, sf. okur*asion*.
begehren, va. desir*ar*.
begeistern, va. entusiasm*ar*.
Begeisterung, sf. entusiasm.
Begierde, sf. avid*itet*, kupid*itet*.
begierig, adj. avid, kupid.
beginnen, va. komens*ar*.
beglaubigen, va. atest*ar*, veri*fikar*.
Beglaubigung, sf. veri*fikasion*.
begleiten, va. eskort*ar*, kompan*ar*.
beglücken, va. felis*ifikar*.
beglückwünschen, va. felisit*ar*.
begnadigen, va. amnesti*ar*.
Begnadigung, sf. amnesti.
sich begnügen, vr. es*ar* kontent.
begraben, va. sepult*ar*.
begreifen, va. konsept*ar*.
begrenzen, va. limit*ar*.
Begriff, sm. nosion.
begründen, va. motiv*ar*.
begrüssen, va. salut*ar*.
Begrüssungsschiessen, sn. salv.
begünstigen, va. favor*ar* (favoris*ar*.)
begütert, adj. opulent.
behaart, adj. kapil*os*.
behagen, vn. plis*ar*.
behaglich, adj. komfort*os*.
Behaglichkeit, sf. komfort.
behalten, va. reten*ar*.
behandeln, va. trakt*ar*.
Behandlung, sf. trakt*asion*.
Beharrlichkeit, sf. asiduitet.
behaupten, va. afirm*ar*.
Behauptung, sf. afirm*asion*.
behend, adj. agil.
beherbergen, va. alberg*ar*.
beherrschen, va. regn*ar*.
beherzigen, va. konsider*ar*.
behorchen, va. auskult*ar*.
behüten, va. preserv*ar*.
bei, prp. yunktu.
beibringen, va. insinu*ar*.
Beichte, sf. konfes*asion* (konfesion).
beichten, va. konfes*ar*.
beide, adj. omni du.
beidemal, adv. omnidu*foa*.
Beifall spenden; aplaud*ar*.
Beifallsruf, sm. aklam*asion*.
beifolgen, vn. es*ar* ad-yunk ted.
beifügen, va. aneks*ar*.

Beil, sn. skur.
beiläufig, adj. pas*ante.*
Beileid bezeigen; kondol*ar.*
beimischen, va. miks*ar.*
Bein, sn. gamb.
beinahe, adv. kuasi.
beipflichten, vn. asenti*ar.*
Beispiel, sn. eksempl; zum Beispiel (z. B.); pro eksempl (p. e.).
beissen, va. mord*ar.*
Beistand, sm. asist*ant.*
beistehen, vn. asist*ar.*
beisteuern, va. kontribu*ar.*
beistimmen, vn. asenti*ar.*
Beistimmung, sf. asenti.
Beitrag, sm. kontribu*ad.*
beitragen, va. kontribu*ar.*
beiweitem, adv. mult*e.*
beizen, va. kauteris*ar.*
beizend, adj. kaust*ik.*
bejahen, va. afirm*ar.*
Bejahung, sf. afirm*asion.*
bekanntmachen, va. manifest*ar,* afish*ar,* publik*ar.*
Bekanntmachung, sf. proklam*asion.*
bekehren, va. konverti*ar.*
Bekehrer, sm. konverti*ator.*
Bekehrte, sm. konvert.
Bekehrung, sf. konverti*asion* (konversion).
bekennen, va. konfes*ar.*
Bekenntnis, sn. konfesion.
beklagen, va. deplor*ar.*
sich beklagen, vr. lamen*tar* di kk.
bekleiden, va. vest*ar.*
bekommen, va. resiv*ar.*
bekränzen, va. koron*ar.*
bekriegen, va. guer*ar* ko kh.
bekritteln, va. kritik*ar.*
sich bekümmern, vr. solisit*ar.*
bekunden, va. komunik*ar.*
belachen, va.. rid*ar.*
beladen, va. sharj*ar.*
belagern, va, obsidi*ar.*
Belagerung, sf. obsidi*asion.*
belassen, va. las*ar.* [bet*ar.*
belasten, va. sharjar; debelästigen, vn. molest*ar.*
sich belaufen auf, vr. fasi*ar* sum de.
beleben, va. anim*ar.*
belehren, va. instru*ar.*
Belehrung, sf. instru*asion.*
beleibt, adj. korpulent.
beleidigen, va. inyuri*ar,* ofend*ar.*
Beleidigung, sf. inyuri.
beleuchten, va. illumin*ar.*
Belgien, sn. Belg*ia.*
belieben, va. plis*ar;* v. imp. plisar (it plis); sn. plis*ad.* nach Belieben; sekuan*tu* plis*ad.*
beliebig, adj. plis*ik.*
es beliebt; it plis.
Belladonna, sf. beladon.
bellen, vn. kani-klam*ar.*
belohnen, va. rekompens*ar.*
Belohnung, sf. rekompens*asion.*
belügen, va. menti*ar* a kh.
belustigen, va. amus*ar.*
Belvedere, sn. belveder.
bemalen, va. pikt*ar.*
bemänteln, va. mantel*ar.*
bemerken, va. not*ar;* observ*ar;* nicht bemerken; no observ*ar.*

bemerkenswert, adj. not*abl.*
bemitleiden, va. kompasio-
benachbart, adj. visin. [n*ar.*
benachrichtigen, va. avis*ar* kk a kh; inform*ar* kh di kk.
benachteiligen, va. damn*i-*
Benefiz, sn. benefis. [*fikar.*
sich benehmen, vr. kon-duktar se.
beneiden, va. envi*ar.*
benennen, va. nom*ar.*
benutzen, va. us*ar.*
Benutzung, sf. us*asion.*
Benzin, sn. bensin.
Benzol, sn. bensol.
beobachten, va. observ*ar.*
Beobachtung, sf. observa-*sion.* [tun.
bequem, adj. komod, opor-
Bequemlichkeit, sf. komo-d*itet.*
Beratung, sf. konsult*asion.*
berauben, va. priv*ar.*
beräuchern, va. insens*ar.*
berauschen, va. in-ebr*ar.*
sich berauschen, vr. krapu-l*ar.*
berauscht, adj. krapul*os.*
Berberei, sf. Berber*ia.*
berechnen, va. kalkul*ar.*
Berechnung, sf. kalkul.
berechtigen, va. autoris*ar.*
bereden, va. persuad*ar.*
Beredsamkeit, sf. elokuen-
beredt, adj. elokuent. [*titet.*
bereit, adj. parat.
bereiten, va. prepar*ar;* (Pferde) dres*ar* (kavali).
bereitwillig, adj. dispos*ed.*
bereuen, va. repent*ar.*
Berg, sm. mont.
Bergbau, sm. min-konstru-*asion.*
bergen, va. salv*ar.*
Bergwerk, sn. min.
Bericht, sm. raport.
berichten, va. raport*ar,* refer*ar.*
berichtigen, va. rekt*ifikar.*
Bernstein, sm. *elektro*petr.
bersten, vn. krak*ar.*
berücksichtigen, va. konsi-
Beruf, sm. ofis. [d*ar.*
beruhigen, va. kalm*ar.*
berühmt, adj. famos, selebr.
Berühmtheit, sf. selebr*itet.*
berühren, va. kontakt*ar,* palp*ar.*
Berührung, sf. kontakt.
Beryll, sm. beril.
Beryllium, sn. berilium.
besäen, va. semin*ar.*
besamen, va. in-semin*ar.*
besänftigen, va. kalm*ar.*
Besatzung, sf. garnison; in Besatzung liegen; garnison*ar.*
beschädigen, va. les*ar.*
Beschädigung, sf. les*asion.*
beschaffen, va. prokur*ar.*
Beschaffenheit, sf. kual*itet,* konstitusion.
beschäftigen, va. okup*ar.*
sich beschäftigen mit etwas; okup*ar* se in kk.
Beschäftigung, sf. okupa-*sion.*
beschämen, va. pud*ifikar.*
beschatten, va. ombr*ar.*
Beschaulichkeit, sf. intu-*asion* (intuision).

bescheiden, adj. modest, diskret. [*titet.*
Bescheidenheit, sf. modes-
bescheinen, va. mit*ar* radi*i* su kk.
bescheinigen, va. sert*ifikar.*
Bescheinigung, sf. sert*ifikasion.*
beschenken, va. dot*ar.*
beschimpfen, va. insult*ar.*
Beschimpfung, sf. insult.
in Beschlag nehmen; konfisk*ar.* [kuestr.
Beschlag, gerichtlicher; se-
Beschlag legen; sekuestr*ar.*
beschleunigen, va. akselerar. [*rasion.*
Beschleunigung, sf. akselebeschliessen, va. resolv*ar;* fini*ar.*
Beschluss, sm. resolusion.
Beschluss fassen; fasi*ar* resolusion.
beschmutzen, va. sordi*fikar.*
beschränken, va. limit*ar,* restrikt*ar.*
beschreiben, va. deskrib*ar.*
beschuldigen, va. kulp*ar.*
beschützen, va. preserv*ar.*
beschweren, va. sharj*ar;* (sich — über etw.), vr. lament*ar* di kk.
beschwören, va. preg*ar* ur*gante;* (Geister) eksorsism*ar.*
Beschwörung, sf. (Geister) eksorsism.
beseelen, va. anim*ar.*
beseligen, va. beat*ifikar.*
Besen, sm. svip. [n*ar.*
besetzen, va. (Kleid) gar-
besiegen, va. viktori*ar.*
sich besinnen, vr. reflekt*ar.*
Besitz, sm. poses.
besitzen, va. poses*ar.*
besolden, va. salar*ar.*
besonder, adj. apart, partikular, spesial.
Besonderheit, sf. partikulari*tet.*
besonders, adv. partikular*e.*
besonnen, va. mit*ar* radi*i* su kk.
besonnen, adj. prudent.
besorgen, va. prokur*ar;* kur*ar.*
Besorgender, sm. prokuri*st.*
bespannen, va. yunkt*ar.*
besprechen, va. diskut*ar.*
besprochen, adj. famo*s.*
Bessarabien, sn. Besarabi*a.*
bessern, va. plu-boni*fikar.*
beständig, adj. konstant, kontinui*k;* adv. kontinu*e.*
Beständigkeit, sf. perpetui*tet.* [*tifikar.*
bestärken, va. afirm*ar,* for-
bestätigen, va. konfirm*ar,* ratifik*ar,* sanksion*ar.*
Bestätigung, sf. sanksion.
bestechen, va. gani*ar,* korump*ar.*
Bestecher, sm. korump*ator.*
bestechlich, adj. korump*abl.*
Bestechlichkeit, sf. korump*ablitet.*
Bestechung, sf. korump*asion* (korupsion).
Besteck, sn. instrument-kompleks.
bestehen, vn. eksist*ar,* subsist*ar;* (auf etw.) inst*ar*

su kk; (aus etw.) konsist*ar* eks kk; (in etw.) konsist*ar* in kk.
besteigen, va. asend*ar*.
bestellen, va. komit*ar*.
Bestellung, sf. komit*asion*.
besteuern, va. impost*ar*.
bestimmen, va. definiar, destin*ar*; (Gram.) determin*ar*.
bestimmt, adj. definitiv, sert; definit (artikl); adv. serte.
bestrafen, va. puni*ar*.
bestrahlen, va. mit*ar* radii su kk.
sich bestreben, vr. aspir*ar*,
bestreiten, va. kontestar; pay*ar*.
bestürzen, va. konsternar.
bestürzt, part. perpleks*ed*.
Bestürzung, sf. perpleks*itet*.
Besuch, sm. visit.
besuchen, va. visit*ar*.
betasten, va. palp*ar*.
betäuben, va. narkotis*ar*.
betäubend; narkotis*ant*.
Betäubung, sf. narkotisabeten, vn. prek*ar*.
betiteln, va. titul*ar*.
betonen, va. aksentu*ar*.
Betonung, sf. aksentu*asion*.
betrachten, va. aspekt*ar*; (nachdenken) medit*ar*.
betragen, va. fasi*ar* sum de; sn. kondukt.
sich betragen, vr. kondukbetreffen, va. konsern*ar*.
betreffs, prp. relativ*u*.
Betrieb, sm. eksploat*asion*.
betriebsam, adj. industri*os*.
sich betrinken, vr. ebri*fikar*.
betrüben, va. aflikt*ar*.
betrübt, adj. trist.
Betrübnis, sf. afliksion.
Betrug, sm. fraud.
betrügen, va. fraud*ar*.
betrunken, adj. ebr.
betrunken machen; ebri*fi*Bett, sn. bed.
betteln, va. mendik*ar*.
Bettler, sm. mendikant.
beugen, va. flekt*ar*.
Beugung, sf. flekt*asion* (fleksion).
beunruhigen, va. molest*ar*.
beurkunden. va. dokumentar.
beurteilen, va. yudisi*ar*.
Beurteilung, sf. yudisi*asion*.
Beute, sf. kapt*ad*; Beute machen; fasi*ar* kapt*ad*.
Beutel, sm. bors.
bevölkern, va. popl*ar*.
bevollmächtigen, va. autoris*ar*.
bevollmächtigt, adj. *pleni*der Bevollmächtigte, sm. prokuri*st*.
bevormunden, va. tut*ar*.
bevorzugen, va. prefer*ar*.
bewachen, va. gard*ar*, kustod*ar*.
bewaffnen, va. arm*ar*.
bewässern, va. irig*ar*.
Bewässerung, sf. irig*asion*.
bewegen, va. mov*ar*, agit*ar*.
Beweggrund, sm. motiv.
beweglich, adj. mobil; mov*abl*.
Bewegung, sf. mov*asion*.
beweinen, va. deplor*ar*.

Beweis, sm. pruf.
Beweis führen; argumentar.
beweisen, va. prufar.
Beweismittel, sn. argument.
sich bewerben, vr. solisitar.
Bewerber, sm. kandidat.
bewilligen, va. konsesionar.
Bewilligung, sf. konsesion.
bewillkommnen, va. velkomar.
bewirken, va. efektuar.
bewirten, va. regalar. [jar.
bewirtschaften, va. menabewohnbar, adj. habitabl.
bewohnen, va. habitar.
Bewohner, sm. habitant(o).
bewölken, va. kuvrar mediu nubi.
bewundern, va. admirar.
bewundernswert, adj. admirabl. [sion.
Bewunderung, sf. admirabezahlen, va. payar. [mar.
bezaubern, va. raviar, sharbezeichnen, va. signar.
bezeugen, va. atestar; sertifikar.
beziehen, va. (Geld, Gehalt, Waren) resivar; prendar.
sich beziehen auf etwas, vr. konsernar kk.
sich beziehend; relativ.
Beziehung, sf. relasion.
Bezirk, sm. distrikt, teritori.
in Bezug auf; relativu.
bezüglich, adj. relativ.
bezwecken, va. intensionar.
bezweifeln, va. dubiar di kk.
Bibel, sf. bibl.
Biber, sm. kastor.
Bibliothek, sf. bibliotek.
Bibliothekar, sm. bibliotebieder, adj. loyal. [ker.
Biederkeit, sf. loyalitet.
biegen, va. kurvar.
biegsam, adj. flektabl (fleksibl).
Biegsamkeit, sf. flektablitet.
Biene, sf. api.
Bienenstock, sm. apieri.
Bier, sn. bir.
Bierbrauerei, sf. bir-kukeri.
Bierhaus, sn. bireri.
bigott, adj. bigot.
Bijouterie, sf. yuvel.
Bilanz, sf. bilans.
Bild, sn. imag.
bilden, va. formar; kultivar.
Bildhauer, sm. skulptator (skulptor).
Bildhauerei, sf. skulptasion.
Bildsäule, sf. statu.
Billard, sn. biliard.
Billet, sn. biliet.
billig, adj. yust; (nicht teuer) nekar.
billigen, va. aprobar.
Billigkeit, sf. yustitet.
Billion, sf. trilion.
Bimsstein, sm. pomis.
mit Bimsstein abreiben; pomisar.
binden, va. bandar; obligar.
Bindewort, sn. konyunksion. [union.
Bindestrich, sm. liniet de
Bindezeug, sn. bandaj.
Binocle, sn. binokl.
Birke, sf. betul.
Birne, sf. per.
bis, prp. usk.

Bischof, sm. episkop.
bischöflich, adj. episkop*ik*.
Bischofsmütze, sf. mitr.
bis dass, conj. usk ke.
bisher, adv. usk *si*tempe.
Biskuit, sn. biskit.
Biss, sm. mord*ad*.
Bissen, sm. morsel.
Bistum, sn. episkop*ad*.
bisweilen, adv. kelk*foa*.
Bitte, sf. preg.
bitten, va. preg*ar*.
bitter, adj. amer. [plik.
Bittschrift, sf. petisi*o*n, sueine Bittschrift einreichen; petision*ar*, suplik*ar*.
bituminös, adj. bitumin*os*.
Bivouac, sm. bivuak.
bivouakieren, vn. bivuak*ar*.
Blase, sf. vesik.
blasen, va. suf*lar*.
blass, adj. palid.
Blatt, sn. foli.
blättern, va. foli*etar*.
blau, adj. blu.
bläuen, va. blu*ifikar*.
Blech, sn. lamin.
Blei, sn. plomb.
bleiben, vn. res*tar*.
bleich, adj. palid.
Bleiche, sf. palid*ifikeri*.
bleichen, va. palid*ifikar*.
Bleiglanz, sm. galen.
Bleiglätte, sf. litarg.
Bleistift, sm. krayon.
Bleiweiss, sn. serus.
blenden, va. siek*ifikar*.
Blick, sm. spekt.
blicken, vn. aspekt*ar*.
blind, adj. siek. [pent.
Blindschleiche, sf. fals-ser-
Blindheit, sf. siek*itet*.
blinken, vn. brili*ar*.
blinzeln, vn. palpebr*ar*.
Blitz, sm. fulmin. [min.
Blitzableiter, sm. *para*ful-
blitzen, vn. fulmin*ar*.
blitzschnell, adv. rapide kual*e* fulmin.
Block, sm. blok.
blockieren, va. blok*ar*.
blond, adj. blond.
blühen, vn. flor*ar*.
Blume, sf. flor. [girland.
Blumengehänge, sn. feston,
Blumenkohl, sm. flor-brasik.
Blumenstrauss, sm. buket.
Blut, sn. sanguin.
Blutbad, sn. masakr.
Blutegel, sm. sanguin-sug.
bluten, vn. sanguin*ar*.
Blutschande, sf. insest.
blutschänderisch, adj. in-
Bock, sm. kapr*o*. [sest*os*.
Bocksprung, sm. kapriol.
Boden, sm. fon; (Erd-) suol.
Bodensatz, sm. sediment.
Bogen, sm. ark; (Papier) papir-foli.
Bogenschütze, sm. ark*er*.
Böhmen, sn. Bohem*ia*.
Bohne, sf. fasol.
bohren, va. perfor*ar*.
Bolivia, sf. Boliv*ia*. [part.
Bollwerk, sn. bastion, ram-
bombardieren, va. bombar-
Bombe, sf. bomb. [d*ar*.
Bonbon, sn. bonbon.
Boot, sn. shalup.
Bor, sn. bor.
Borax, sm. boraks.

Bord, sm. bord.
borgen, va. prend*ar* pres*tasion* oder prend*ar* pro kredit. [(Comm.) burs.
Börse, sf. bors, portmoné; Borste, sf. setul.
borstig, adj. setul*os*.
böschen, va. skarp*ar*.
Böschung, sf. skarp.
böse, adj. mal; sn. it mal.
boshaft, adj. malisi*os*.
Bosheit, sf. malisi.
Botanik, st. botanik.
botanisch, adj. botanik*al*.
botanisieren, vn. botanis*ar*.
Bote, sm. nunsi.
Botenlohn, sm. porto.
Böttcher, sm. kuf*er*.
Bouillon, sf. bulion.
boxen, vn. boks*ar*.
Brand, sm. (Schadenfeuer) insendi; (Med.) gangren. in Brand stecken; flagr*ifi*-
Brandmal, sn. stigmat. [*kar*.
brandig, adj. gangren*os*.
brandig werden; gangren*ar*.
Branntwein, sm. akuavit.
Brasilien, sn. Brasil*ia*.
braten, va. ros*tar*; sm. ros-
Bratrippe, sf. kotlet. [t*ad*.
Bratsche, sf. viola.
Brauch, sm. us. [tik*abl*.
brauchbar, adj. us*abl*, prak-
Brauchbarkeit, sf. usabl*itet*.
brauchen, va. us*ar*; av*ar* nesesi*tet* de.
brauen, va. bir-kuk*ar*.
Brauerei, sf. bir-kuk*eri*.
braun, adj. brun.
braun färben; brun*ifikar*.
Bräune, sf. (Med.) angina; (häutige) krup.
bräunen, va. brun*ifikar*.
brausen, vn. bru*ar*.
Braut, sf. fians*eda*.
Brautführer, sm. paranimf.
Bräutigam, sm. fians*edo*.
Brautpaar, sn. fians*edi*.
brav, adj. brav; adv. brave.
Bravheit, sf. brav*itet*.
bravo, interj. brave.
brechbar, adj. *re*frang*abl*.
Brechbarkeit, sf. *re*frangabl*itet*.
brechen, va. frang*ar*; (Strahlen) *re*frang*ar*; (erbrechen) vom*ar*.
Brei, sm. papil.
breit, adj. larg.
breit machen; larg*ifikar*.
Breite, sf. larg*itet*. [larg*itet*.
Breitengrad, sm. grad de
Bremse, sf. fren.
bremsen, va. fren*ar*.
brennen, va. flagr*ar*; kombust*ar*.
Brennpunkt, sm. fokus.
Bretagne, sf. Breton*ia*.
Brett, sn. plank.
Brevier, sn. breviar.
Brief, sm. letr. [letr.
brieflich, adv. letr*e*, medi*u*
Briefmarke, sf. post-mark.
Brille, sf. *pre*okul.
bringen, va. ad-port*ar*.
Brise, sf. bris. [tan*ia*.
das Britische Reich; Bri-
Brom, sn. brom.
bronchial, adj. bronki*ik* (bronkial).
Bronze, sf. brons.

bronzieren, va. bronsar.
broschieren, va. broshar.
Broschüre, sf. broshur.
Brot, sn, pan.
Brotsuppe, sf. panad.
Brot verdienen; ganiar pan.
Bruch, sm. frangad; fraksion.
Bruchstück, sn. fragment.
Bruchzahl, sf. fraksion.
Brücke, sf. pont; eine Brücke schlagen; trans-pontar.
Brückenkahn, sm. ponton.
Bruder, sm. fratr.
Brühe, sf. bulion.
brummen, vn. murmurar.
Brunnen, sm. fontad, puit.
Brust, sf. pektor; (weibl.) mamel.
sich brüsten, vr. esar or- [gulos.
Brut, sf. kuv.
Brutalität, sf. brutalitet.
brüten, va. kuvar.
brutto, adv. bruto.
Buch, sn. libr.
Buchbinder, sm. libr-ban- [dator.
Buchdrucker, sm. tipograf.
Buchdruckerei, sf. impri-
Buche, sf. fag. [meri.
buchen, va. in-skribar.
Bücherband, sm. tom.
buchführen, buchhalten, vn. libr-tenar.
Buchhalter, sm. libr-tenator.
Buchhändler, sm. librer.
Buchhandlung, sf. libreri.
Buchstabe, sm. liter.
buchstabieren, va. literar.
buchstäblich, adj. literal.
Buckel, sm. gib.
buckelig, adj. gibos.
Bude, sf. butik.
Büffet, sn. bufet. [tifikar.
bügeln, va. glatifikar; pla-
Bühne, sf. sken.
Bund, sn. fask, tuf; sm. liga; federasion; konfederasion.
Bündnis, sn. alians, liga.
bunt, adj. vari-kolorik.
Buntheit, sf. vari-kolor.
Bureau, sn. ofisin.
Burg, sf. kastel.
Bürge, sm. garant.
bürgen, vn. garantar.
Bürger, sm. (eines Staates) [person] apartenant a kelk-un stat.
Bürgersmann, sm. borges.
Bürgersteig, sm. trotoar.
Bürgschaft, sf. garantad.
Bursche, sm. garson.
Bürste, sf. brus.
bürsten, va. brusar.
Busch, sm. bosket.
Büschel, sm. fask, tuf.
Busse, sf. penitens; (— thun) fasiar penitens.
büssen, va. ekspiar.
Büsser, sm. penitent.
bussfertig, adj. penitent.
Büste, sf. bust.
Butte, sf. kuf.
Büttel, sm. bedel.
Butter, sf. butir.
buttern, vn. butirifikar.

C.

Cadens, sf. kadens.
Cadmium, sn. Chim. kadmium.

Caesium, sn. Chim. sesi-
Café, sn. kafe*ri*. [um.
Calcium, sn. Chim. kal-
Calico, sm. kalikot. [sium.
Canaille, sf. kanali.
Canevas, sm. kanvas.
Capitol, sn. kapitol.
Capriole, sf. kapriol.
Carambolage, sf. karambol*ad*.
Carambole, sf. karambol.
carambolieren, vn. karam-
Ceder, sf. sedr. [bol*ar*.
Cement, sn. sement.
cementieren, va. sement*ar*.
censieren, va. sensur*ar*.
Censor, sm. sensor.
Censur, sf. sensur.
Centime, sn. santim.
Centner, sm. sent-livr.
Centralisation, sf. sentralis*asion*. [*sar*.
centralisieren, va. sentrali-
Centrum, sn. sentr.
Ceremonie, sf. seremoni.
Cerium, sn. Chim. serium.
Chamäleon, sn. kameleon.
Champignon, sm. shampi-
Chaos, sn. kaot. [nion.
chaotisch, adj. kaot*ik*.
Charakter, sm. karakter.
charakteristisch, adj. karakter*ik*.
Charpie, sf. karp-fil*i*.
Check, sm. cek.
Chef, sm. shef.
Chemie, sf. kimi.
chemisch, adj. kimi*ik*.
Chemiker, sm. kimi*ist*.
Cherub, sm. kerub.
Chile, sn. Cili.
chiffrieren, va. shifr*ar*.
China, sn. Cines*ia*.
Chinin, sn. kinin.
Chirurg, sm. kirurg.
Chirurgie, sf. kirurgi.
Chlor, sm. Chim. klor.
Chokolade, sf. cokolad.
Cholera, sf. kolera.
Choleriker, sm. koler*iker*.
cholerisch, adj. koler*ik*.
Chor, sm. kor.
Choral, sm. koral.
Chorist, sm. kor*ist*.
Chorde, sf. korda.
Chorhemd, sn. alb, surplis.
Chorrock, sm. stol.
Christ, sm. kristian(*o*).
Christentum, sn. kristani*sm*.
christlich, adj. kristian.
Christus, sm. Krist.
Chrom, sn. Chim. krom.
Chronik, sf. kronik.
chronisch, adj. kron*ik*.
Chronologie, sf. kronologi.
chronologisch, adj. kronologi*ik*(kronologik). [*metr*.
Chronometer, sm. *krono*-
Cichorie, sf. sikor.
Cigarre, sf. sigar.
Cigarette, sf. sigar*et*.
circa, adv. sirka.
Cirkular, sn. sirkular.
cirkulieren, vn. sirkl*ar*.
Cirkus, sm. sirk.
Cisterne, sf. sistern.
Citadelle, sf. sitadel.
citieren, va. sit*ar*; (vor Gericht) sit*ar*.
Citrone, sf. limon.
civil, adj. sivil.

Civilisation, sf. sivilis*asion*.
civilisieren, va. sivilis*ar*.
Coaks, sm. koks.
Chochenille, sf. koshinil.
Cocon, sm. kokon.
Codex, sm. kod.
Codicill, sn. kodisil.
Cognac, sm. koniak.
Cölibat, sn. selibat.
Commando, sn. komand.
Comptoir, sn. kontor.
Conto, sn. kont.
auf Conto des; a kont de.
Corps, sn. korporasion.
Coupon, sm. kupon.
Courier, sm. kurs*er*.
Courtage, sf. kurtaj.
Courtisan, sm. kurtis*an*.
Courtisane, sf. kurtis*ana*.
courtisieren, vn. kurtis*ar*.
Cousine, sf. kusin*a*.
Couvert, sn. kuvert.
couvertieren, va. kuvert*ar*.
Cylinder, sm. silindr.
Cylinderhut, sm. silindr-
Cypresse, sf. sipres. [shapó.

D.

da, adv. (loc.) la; conj. (caus.) kaus*e*.
dabei, adv. presente.
Dach, sn. tekt.
Dachs, sm. daks.
dafürhalten, va. estim*ar*.
dagegen, va. kontrar*e*.
dahinter, adv. posterior*e*.
daktylisch, adj. daktil*ik*.
Daktylus, sm. daktil.
Dalmatien, sn. Dalmat*ia*.
damals, adv. *te*tempe.
Dame, sf. sinior*a*.
damit, conj. a fini ke.
Damm, sm. dam.
dämmen, va. stop*ar*.
Dämon, sm. demon.
Dampf, sm. vapor.
dampfen, vn. vapor*ar*.
dämpfen, va. vapor*ar*.
Dänemark, sn. Dan*ia*.
Dank, sm. mersi*ad*.
dankbar, adj. mersi*os*.
Dankbarkeit, sf. mersios*itet*.
danken, va. mersi*ar*.
Danksagung, sf. mersi*asion*.
dann, adv. *te*tempe.
darbieten, va. ofr*ar*. [nel*i*.
Dardanellen, sf. pl. Dardadarlegen, va. demonstr*ar*.
Darlehen, sn. prest*asion*.
Darm, sm. intestin.
darstellen, va. represent*ar*.
darthun, va. deklar*ar*, demonstr*ar*.
darüber, adv. (loc.) supedass, conj. ke. [rior*e*.
Dativ, sm. dativ.
Dattel, sf. datl.
Datum, sn. dat.
dauerhaft, adj. dur*abl*.
Dauerhaftigkeit, sf. duradauern, vn. dur*ar*. [*blitet*.
Daum, sm. pols.
dazwischen, adv. intr*e*.
Debatte, sf. debat.
debattieren, vn. debat*ar*.
Debet, sn. debet.
debitieren, va. debet*ar*.
Deck, sn. dek.
Decke, sf. kuvr*ad*.
Deckel, sm. kuvr*ator*.
decken, va. kuvr*ar*, tekt*ar*.

Deficit, sn. defisit.
definieren, va. defini*ar*.
Defraudation, sf. defrau-
d*asion*.
Degen, sm. espad. [r*ar*.
degenerieren, vn. degene-
degradieren, va. degrad*ar*.
dehnen, va. tend*ar*.
Deichsel, sf. timon.
dein, pron. votr [für wört-
liche Übersetzung: [tue].
Dekan, sm. dekan. [*sion*.
Deklamation, sf. deklam*a-*
deklamieren va. deklam*ar*.
Deklination, sf. deklin*asion*.
deklinieren, va. deklin*ar*.
delegieren, va. deleg*ar*.
Delikatesse, sf. delikates.
delirieren, vn. delir*ar*.
Delphin, sm. delfin.
Demagog, sm. demagog.
demaskieren, va. de-mask*ar*.
demnach, conj. *si*kaus*e*.
Demokrat, sm. demokrat.
demokratisch, adj. demo-
krat*ik*.
Demonstrativpronomen,
sm. demonstrativ (pro-
Demut, sf. humil*itet*. [nom).
demütig, adj. humil.
denken, va. pens*ar*.
Denkmal, sn. monument.
denkwürdig, adj. memori-
denn, conj. kaus*e*. [*abl*.
dennoch, adv. negli*gante* it.
der, art. m. (f. die, n. das)
bleibt unübersetzt cf. § 4
u. 27 der Gramm.; adj. (die-
ser) ist, (jener) el; pro-
derart adv. tant*e*. [
der . . . future.

dergestalt, adv. *si*maniere.
derjenige, pron. tel.
dermassen, adv. tant*e*. [sem.
derselbe, pron. el sem; it
Derwisch, sm. dervish.
desertieren, vn. deser*tar*.
desgleichen, conj. egual*e*.
deshalb, adv. *si*kaus*e*.
desinficieren, va. desinfek-
Despot, sm. despot. [*tar*.
despotisch, adj. despot*ik*.
dessenungeachtet, adv. ne-
gli*gante* it.
Dessert, sn. deser.
destillieren, va. destil*ar*.
Destillierkolben, sm. alam-
Detail, sn. detali. [bik.
Detail-; detali*ik*.
detaillieren, va. detali*ar*.
deutlich, adj. distinkt, pal-
p*abl*.
deutsch, adj. german; (deutschländisch) ger-
man*ian*.
Deutschland. sn. German*ia*.
Dezember, sm. desembr.
Diabet, sm. diabet.
diabetisch, adj. diabet*ik*.
Diadem, sn. diadem.
diagonal, adj. diagonal.
Diagnose, sf. diagnos.
diagnosieren, va. diagnos*ar*.
Diakonus, sm. diakon.
Dialekt, sm. dialekt.
Dialektik, sf. dialektik.
dialektisch, adj. dialektik*al*.
Diamant, sm. diamant.
Diaphragma, sn. diafragm.
f. diaré.

s, kompakt.

dichten, va. poetis*ar*.
Dichter, sm. poet.
dichterisch, adj. poet*ik*.
Dichtigkeit, sf. dens*itet*.
Dichtigkeitsmesser, sm. areometr. [kras.
dick, adj. gros, korpulent,
Dicke, sf. grositet.
Didym, sm. Chim. didim.
Dieb, sm. rapi*ator*.
Diele, sf. flur; (Brett) plank.
dielen, va. plank*ar*.
dienen, vn. serv*ar*.
Diener, sm. serv.
Dienst, sm. (Amt) ofis.
Dienstag, sm. marsdi.
Dienstags-; marsdi*an*; de marsdi. [*sion*.
Dienstleitung, sf. presta-
dienstwillig, adj. komple-
dieser, pron. ist. [sant.
dieses, pron. ist-kos.
diesmal, adv. ist*foa*.
diesseit, prp. siteriore de.
diesseitig, adj. siterior.
diesseits, adv. siteriore.
Differenz, sf. diferens.
Diktator, sm. diktator.
diktieren, va. dikt*ar*.
Dilemma, sn. dilem.
Dilettant, sm. diletant.
Dimension, sf. dimension.
Diöcese, sf. dioses.
Diphterie, sf. difteri.
Diphterie-; difteri*ik*.
Direktor, sm. direktor.
Direktorat, sn. direktor*ad*.
Disciplin, sf. disiplin.
diskontieren, va. diskont*ar*.
Diskonto, sm. diskont.
Diskus, sm. disk.
diskutieren, va. diskut*ar*.
disparat, adj. dispar.
Disparität, sf. dispar*itet*.
Dispensation, sf. dispens.
Disput, sm. disput.
disputieren, vn. disput*ar*.
Distel, sf kardon.
Divan, sm. divan.
divergieren, vn. diverg*ar*.
Dividende, sf. dividend.
dividieren, va. divid*ar*.
Division, sf. division.
Docent, sm. dosent.
doch, conj. ya. [fil de lamp.
Docht, sm. fil de kandel;
Docke, sf. balustr.
Dogge, sf. dog.
Dogma, sn. dogmat.
Doktor, sm. doktor.
Doktorat, sn. doktor*ad*.
Doktrin, sf. doktrin.
Dokument, sn. dokument.
Dolch, sm. puniard.
Dollar, sm. dolar.
Dolmetscher, sm. interpret.
Dom, sm. katedral.
Domäne, sf. domen. [kan.
Dominikaner, sm. domini-
dominieren, va. domin*ar*.
Donner, sm. toner.
donnern, v. imp. toner*ar*.
Donnerstag, sm. yovdi.
Doppeladler, sm. dupl-
akuil.
doppelsinnig, adj. ambigu.

doppelt, adj. dupl oder du*upl.*
Doppelwahl, sf. alternativ.
Dorf, sn. vilaj.
Dorn, sm. spin.
dornig, adj. spin*os.*
dort, adv. la, *te*lok*e.*
dorther, adv. de *te*lok*e.*
dorthin, adv. a *te*lok*e.*
Dose, sf. skatul*et.*
dosieren, va. dosi*ar.*
Dosis, sf. dosi.
Douche, sf. dush.
Drache, sm. drakon.
Dragoner, sm. dragon.
Draht, sm. metal-fil.
Drama, sn. dramat.
drängen, va. urg*ar.*
Drangsal, sn. kalamitet.
drapieren, va. drap*ar.*
drastisch, adj. drast*ik.*
draussen, adv. eksteriore.
drechseln, va. torn*ar.*
Drechsler, sm. torn*ator.*
drehen, va. turn*ar*; (Stricke) [tors*ar.*
drei, num. tri.
drei-; tri-.
Dreieck, sn. *tri*angul.
Dreieinigkeit, sf. trinitet.
dreifach, adj. tripl oder tri*upl.*
Dreifuss, sm, *tri*ped.
Dreirad, sn. trisikl.
dreschen, va. gren-bat*ar.*
dressieren, va. dres*ar.*
dringen, vn. inst*ar.* [gent).
dringend, adj. urgant (ur-
drinnen, adv. interiore.
dritte, adj. ters oder tri*im.*
ein Drittel; un ters.
zwei Drittel; du ters*i.*
Drogue, sf. drog.
Droguist, sm. drog*ist.*
drohen, va. menas*ar.*
Drohung, sf. menas.
drollig, adj. drol, burlesk.
Dromedar, sn. dromedar.
drüben, adv. *te*lok*e.*
drucken, va. imprim*ar.*
drücken, va. pres*ar.*
Drüse, sf. gland.
du, pron. pers. vo [für wörtliche Übersetzung: tu].
Dublone, sf. dublon.
Duell, sn. duel.
sich duellieren, vr. duel*ar* [ko kh.
Duett, sn. duet.
Duft, sm. odor.
Dukaten, sm. dukat.
dulden, va. sufr*ar*, toler*ar.*
dumm, adj. stupid.
Dummheit, sf. stupid*itet.*
dumpf, adj, surd.
Düne, sf. dun.
düngen, va. kompost*ar.*
Dünger, sm. kompost.
dunkel, adj. obskur. [blu.
dunkelblau, adj. obskur-
dunkelbraun, adj. obskur-brun.
Dunkelheit, sf. obskur*itet.*
dünn, adj. tenu, subtil.
Dünnheit, sf. tenu*itet.*
durch, prp. per; (mittels) medi*u.* [no.
durchaus nicht, adv. totale
durchbohren, va. pers*ar.*
durchdringen, va. penetr*ar.*
durcheinander, adv. pelmel.
Durchgang, sm. pasaj.
durchgehen, vn. pas*ar.*

durchgehends, adv. generale.
Durchmesser, sm. diametr.
durchscheinend, adj. transparent.
durchsehen, va. revisar.
durchsichtig, adj. diafan.
Durchsichtigkeit, sf. diafanitet.
dürfen, vn. avar permit a.
dürftig, adj. frugal.
Dürftigkeit, sf. frugalitet, indigentitet (indigens).
dürr, adj. magr.
Durst, sm. siti.
dürsten, vn. avar siti.
durstig, adj. avant siti, sitios.
Düte, sf. papir-korn.
Dutzend, sn. dusen.
Dynamik, sf. dinamik.
dynamisch, adj. dinamikal.
Dynamit, sn. dinamit.
Dynastie, sf. dinasti.

E.

Ebbe, sf. refluks.
eben, adv. yuste.
ebendasselbe; yuste it sem.
ebenderselbe, adj. yuste el sem.
ebenfalls, adv. egual e.
Ebenholz, sn. eben.
ebenso, adv. egual e.
ebnen, va. planifikar.
Echo, sn. eko.
echt, adj. genuin.
Echtheit, sf. genuinitet.
Ecke, sf. angul.
edel, adj. nobl.
Edelknabe, sm. paj.
edelmütig, adj. generos.
Edelsinn, sm. noblitet.
edieren, va. editar.
Edikt, sn. edikt.
Egge, sf. rastron.
Egoist, sm. egoist.
ehe, conj. ante ke.
Ehe, sf. matrimon.
ehebrechen, vn. adulterar.
Ehefrau, sf. marita.
Ehehälfte, sf. marit.
ehelich, adj. matrimonian.
ehemalig, adj. pristin.
ehemals, adv. prelonge.
Ehemann, sm. marito.
eher, adv. (lieber) plu volontare; (früher) plu bontempe.
Ehescheidung, sf. divors.
Ehre, sf. honor.
zu Ehren des, prp. in honor de.
ehren, va. honorar.
ehrenwert, adj. honorabl.
Ehrerbietung, sf. respekt, venerasion.
Ehrfurcht, sf. venerasion.
ehrfurchtswürdig, adj. venerabl.
Ehrgeiz, sm. ambisi.
ehrgeizig, adj. ambisios.
ehrlich, adj. honest.
Ehrwürden, sf. venerablitet.
ehrwürdig, adj. venerabl.
Ehrwürdigkeit, sf. venerablitet.
Ei, sn. ov.
ei, interj. a.
Ei-, Eier-, aus Eiern; ovik.
Eiche, sf. kuerk.
Eichhorn, sn. skiur.
Eid, sm. yurad.
Eidechse, sf. lasert.

eidlich, adj. yur*ade.*
Eierkuchen, sm. omlet.
Eier legen; met*ar* ovi.
eierlegend, adj. ovipar.
Eierstock, sm. ovari.
Eifer, sm. ferv*itet.*
eifern, vn. es*ar* ferv.
Eifersucht, sf. jalus*itet.*
eifersüchtig, adj. jalus.
eiförmig, adj. oval.
eifrig, adj. ferv.
eigen, adj. propr.
eigens, adv. spesial*e.*
Eigenschaft, sf. kual*itet.*
in der Eigenschaft als; in kual*itet* de.
Eigensinn, sm. obstin*asion.*
eigensinnig, adj. kaprisos, obstin*ant.*
eigentlich, adj. propr; adv. propr*e.*
Eigentum, sn. propr*itet.*
eigentümlich, adj. spesif*ik*
sich eignen, vr. konven*ar.*
Eile, sf. hast.
in Eile; hast*e.*
eilen, vn. hast*ar.*
eilends, adv. hast*e.*
eilig, adj. hast*ik.*
Eimer, sm. situl.
ein, art. bleibt unübersetzt cf. § 4 der Grammatik; num. un.
ein-; prf. num. mono-.
einatmen, va. in-respir*ar* (inspir*ar*).
einäugig, adj. *mono*okul*ik.*
einbilden, va. imagin*ar.*
einbinden, va. libr-band*ar.*
Einbruch, sm. invasion.
einbürgern, va. naturalis*ar.*
eindrängen, va. in-urg*ar.*
eindringen, vn. penetr*ar.*
Eindruck, sm. impresion, sensasion. [presion*ar.*
Eindruck machen, vn im-
eindrücken, va. in-pres*ar.*
der eine — der andere, prp. un — otr.
einen, va. uni*ar.* |un*upl.*
einfach, adj. simpl oder
Einfachheit, sf. simpl*itet* (simplisitet).
Einfall, sm. invasion.
einfassen, va. bord*ar.*
einfleischen, va. in-karn*ar.*
einflössen, va. in-vers*ar.*
Einfluss, sm. influens.
Einfluss haben; influens*ar.*
einflüstern, va. insinu*ar.*
einförmig, adj. monoton.
einfügen, va. in-plas*ar.*
einführen, va. introduk*ar.*
Eingang, sm. intr*ad.*
Eingang verschaffen; introduk*ar.*
eingeben, va. (fig.) inspir*ar.*
eingeboren, adj. indigen.
Eingebung, sf. inspir*asion.*
eingehen lassen; fasi*ar* fini*ar.*
eingiessen, va. in-vers*ar.*|
eingraben, va. grav*ar.*
einhalten, va. observ*ar.*
einhändigen, va. in-manu*ar.*
einheimisch, adj. indigen.
Einheit, sf. un*itet.*
Einhelligkeit, sf. unanim*itet.*
einhüllen, va. kuvr*ar.*
einige, pron. kelk.
einigemal, adv. plu*foa.*
einigen, va. uni*ar.*

einiges, pron. kelk-kos.
Einigkeit, sf. akord.
einjährig, adj. *mono*anu*ik.*
einkassieren, va. in-kas*ar.*
einkaufen, va. akuir*ar.*
einkehren, vn. desend*ar.*
einklammern, va. met*ar* in parentes*i.*
Einklang, sm. unison, harmoni.
einjährliches Einkommen; rent.
einladen, va. invit*ar.*
einlegen, va. in-met*ar.*
einleiten, va. introduk*ar.*
einleuchtend, adj. plausibl.
einmal, adv. un*foa.*
einmünden, vn. in-flu*ar.*
einnehmen, va. resiv*ar.*
einölen, va. ole*ar.*
einpacken, va. paket*ar.*
einprägen, va. imprim*ar.*
einrahmen, va. in-kadr*ar.*
einreissen, va. demol*ar.*
einrichten, va. dispos*ar*, institu*ar*, organis*ar.*
Einrichtung, sf. organis*asi*on.
einrücken, va. inser*ar.*
einsam, adj. sol.
Einsamkeit, sf. sol*itet.*
einsargen, va. in-sark*ar.*
einsaugen, va. absorb*ar*, insug*ar.*
einschalten, va. inser*ar.*
einschliessen, va. in-klos*ar.*
einschränken, va. restrikt*ar.*
Einschränkung, sf. klausul.
einschreiben, va. in-skrib*ar.*
einsenden, va. mit*ar.*
einsetzen, va. (in e. Amt) inaugur*ar*, instal*ar.*
Einsiedler, sm. eremit.
einsilbig, adj. *mono*silab*ik.*
einspännig, adj. *mono*kaval*ik.*
einst, adv. (Verg.) *pre*long*e*; (Zuk.) futur*e.*
einstecken, va. (Tasche) insak*ar.*
einstehen, vn. respond*ar.*
einstimmig, adj. unanim; adv. unanim*e.*
Einstimmigkeit, sf. unanim*itet.*
einstweilen, adv. provisor*e.*
eintägig, adj. efemer.
eintauchen, va. merg*ar.*
einteilen, va. distribu*ar.*
Eintracht, sf. konkord.
einträglich, adj. lukrativ.
eintreten, vn. intr*ar.*
Eintritt, sm. intr*asion.*
einundzwanzig, num. dudes-un.
einverleiben, va. imatrikul*ar.*
einwärts, adv. a interior*e.*
einweihen, va. konsakr*ar*; inaugur*ar.*
Einweihung, sf. inaugur*asion.*
einwenden, va. obyekt*ar.*
einwilligen, vn. konsent*ar.*
Einwilligung, sf. konsent.
Einwohner, sm. habit*anto.*
einzahlen, va. pay*ar.*
einzeln, adj. partikular, separ*ik*, sporad*ik.*
einzig, adj. unik.
Eis, sn. glas.
eisen, vn. frang*ar* glas.
Eisen, sn. fer.
Eisenbahn, sf. rels-rut.
Eisenbahnwagen, sm. vagon.
Eisenbahnzug, sm. tren.
Eismeer, sn. mar Glas*ik.*
Eisvogel, sm. halsion.

eitel, adj. van.
Eitelkeit, sf. van*itet*.
Eiter, sm. ulser*ad*.
eitern, vn. ulser*ar*.
Ekel, sm. aversion, nausé.
Ekel erregen; nause*ar*.
ekelhaft, adj. disgust*ik*, nause*os*.
ekeln, vn. disgust*ar*.
Ekliptik, sf. ekliptik.
Elasticität, sf. elast*ikitet* (elastisitet).
elastisch, adj. elast*ik*.
elegant, adj. elegant.
Eleganz, sf. elegant*itet* (ele-
Elegie, sf. elegi. [gans).
elegisch, adj. elegi*ik* (elegik). [(elektrisitet).
Elektricität, sf. elektr*ikitet*
elektrisch, adj. elektr*ik*.
elektrisieren, va. elektris*ar*.
Elektrochemie, sf. *elektro*kimi. [dinamik.
Elektrodynamik, sf. *elektro*-
Elektromagnet, sm. *elektro*magnet. [*metr*.
Elektrometer, sn. *elektro*-
elektronegativ, adj. *elektro*negativ. [positiv.
elektropositiv, adj. *elektro*-
Elektrostatik, sf. *elektro*statik. [teknik.
Elektrotechnik, sf. *elektro*-
Elektrotechniker, sm. *elektro*teknik*ist*.
Element, sn. element.
Elend, sn. miser.
Elephant, sm. elefant.
elf, num. des-un.
Elfenbein, sn. ivor.
elfte, adj. des-un*im*.
Elite, sf. elit.
Elle, sf. uln.
Ellenbogen, sm. uln.
Ellipse, sf. elips. [tik).
elliptisch, adj. elips*ik* (elip-
Elsass, sm. Alsas*ia*.
Elster, sf. pikas.
Eltern, s. pl. gener*atori*.
Emaille, sf. esmalt. [p*ar*.
emancipieren, va. emansi-
Embryo, sm. embrion.
empfangen, va. resiv*ar*.
Empfängnis, sf. konsept*asion*.
empfehlen, va. rekomend*ar*.
empfinden, va. sensu*ar*.
empfindlich, adj. sensu*abl* (sensibl).
Empfindlichkeit, sf. sensu*ablitet* (sensiblitet).
empfindsam, adj. sentimental.
Empfindsamkeit, sf. sentimental*itet*.
Empfindung, sf. sensu*asion*.
empirisch, adj. empir*ik*.
empor, adv. a superior*e*.
sich empören, vr. rebel*ar*, tumultu*ar*.
Empörer, sm. rebel.
emporheben, va. lev*ar*.
emporrichten, va. erekt*ar*.
emporwachsen, vn. kres-k*ar*, alte*skar*.
end-; fini*ik* (final).
Ende, sn. fini.
endgültig, adj. definitiv.
Endivie, sf. endiv.
endlich, adj. fini*ik* (final); adv. fini*e*.
Endung, sf. fini*ad*.

Energie, sf. energi.
energisch, adj. energi*ik*
eng, adj. stret. [(energik).
Enge, sf. stret*itet*.
Engel, sm. angel.
England, sn. Angl*ia*.
Engländer, sm. angl*ian(o)*.
englisch, adj. angl*ik*.
enorm, adj. enorm.
en passant schlagen (Schach); bat*ar* pas*ante*.
entbehren, va. es*ar* priv*ed* de.
entbinden, va. absolv*ar*.
entblössen, va. nud*ifikar*.
entdecken, va. dekuvr*ar*.
Entdeckung, sf. dekuvr*ad*.
Ente, sf. anat.
entehren, va. viol*ar*.
Entfaltung, sf. evolusion.
entfernen, va. remov*ar*.
entfernt, adj. distant.
Entfernung, sf. distant*itet* (distans).
entfremden, va. alien*ar*.
Entfremdung, sf. alien*asion*.
entführen, va. rapt*ar*.
Entführung, sf. rapt.
entgegen, adv. kontr*e*.
entgegengehen, vn. and*ar* a kontr*e*. [trar.
entgegengesetzt, adj. kon-
entgegennehmen, va. akseptar.
entgegensetzen, va. oposar.
Entgegensetzung, sf. oposasion (oposision).
entgegnen, vn. obyektar.
enthalten, va. kontenar.
sich enthalten, vr. abstinar.
enthaltsam, adj. abstinent.
Enthaltsamkeit, sf. abstinent*itet* (abstinens).
enthaupten, va. dekapar (dekapitar).
Enthauptung, sf. dekapasion (dekapitasion).
enthüllen, va. de-kuvrar.
enthusiasmieren, va. entusiasmar. [siasm.
Enthusiasmus, sm. entu-
entknoten, va. disnodar.
entlassen, va. dimitar.
Entlassung, sf. dimitasion.
entleeren, va. eks-vakuar.
entmannen, va. kastrar.
entmutigen, va. de-kurajar.
entnehmen, va. prendar.
Entomolog, sm. entomologiist (entomologist). [gi.
Entomologie, sf. entomolo-
entomologisch, adj. entomologik (entomologik).
entrüsten, va. indiniar.
entsagen, vn. renunsiar.
Entsagung, sf. renunsiasion.
entscheiden, va. desidar.
Entscheidung, sf. desidasion. [kategorik.
entschieden, adj. definitiv,
sich entschliessen; fasiar resolusion.
entschlossen, adj. resolut.
entschlüpfen, vn. eks-glisar.
Entschluss, sm. resolusion.
entschuldigen, va. ekskuEntsetzen, sn. horor. [sar.
entsetzlich, adj. hororos.
entsprechen, vn. korespondar.
entstehen, vn. deveniar.

entstellen, va. de-form*ar*.
entvölkern, va. de-popl*ar*.
entweder-oder, conj. u — u.
entweihen, va. profan*ar*.
entwerfen, va. skis*ar*.
Entwickelung, sf. evolu-
Entwurf, sm. skis. [sion.
entziehen, va. priv*ar*.
entzücken, va. sharm*ar*, ravi*ar*; sn. ekstas, ravi*asion*. [inflam*ar*.
entzünden, va. flagr*ifikar*,
sich entzünden, vr. flagr*eskar*. [*sion*.
Entzündung, sf. inflama-
entzweien, va. *dis*uni*ar*.
Enzian, sm. gensian.
Ephemer, adj. efemer.
Epheu, sm. hedr.
Epidemisch, adj. epidemi*ik* (epidemik). [(epileptik).
epileptisch, adj. epilepsi*ik*
Epilog, sm. epilog.
Episkopat, sn. episkop*el*.
Epoche, sf. epok.
Epos, sn. epopé.
equilibristisch, adj. ekuilibrist*ik*.
equipieren, va. ekip*ar*.
er, pron. il. [sider*ar*.
erachten, va. estim*ar*, kon-
sich erbarmen, vr. miser*ar*.
erbärmlich, adj. miser*abl*.
Erbarmung, sf. kompasion, miserikord.
Erbe, sm. hered.
erben, va. hered*ar*.
erbeuten, va. kapt*ar*.
erbitten, va. preg*ar*.
Erbium, sn. Chim. erbium.
erblicken, va. persept*ar*.
Erbrechen, sn. (Ausspeien) vom*asion*. [vom*ar*.
erbrechen, va. (ausspeien)
Erbschaft, sf. hered*ad*.
Erbse, sf. pis.
Erbteil, sn. patrimoni.
Erdbeere, sf. frag.
Erdboden, sm. hum.
Erde, sf. ter.
auf Erden; su ter.
erdenken, va. imagin*ar*.
erdichten, va. fing*ar*.
erdolchen, va. puniard*ar*.
Erdpech, Erdharz, sn. bitumin.
Erdreich, sn. teren; hum.
erdrosseln, va. strangl*ar*.
sich ereifern, vr. deveni*ar* pasion*os*.
sich ereignen, vr. aksid*ar*.
Ereignis, sn. aksident.
erfahren, va. aprend*ar*, eksperi*ar*; adj. ekspert.
Erfahrung, sf. eksperi*ad* (eksperiens).
erfahrungsgemäss, adj. empiri*ik*. [*tar*.
erfassen, va. sisar; konsep-
erfinden, va. invent*ar*.
Erfinder, sm. invent*ator* (inventor).
Erfindung, sf. invent*asion* (invension).
Erfolg, sm. sukses. [lok.
erfolgen, vn. seku*ar*, av*ar*
erfordern, va. demand*ar*.
Erfordernis, sn. rekuisit.
erforschen, va. eksplor*ar*.
erfragen, va. inform*ar* se di kk.
erfreuen, va. gaudi*ar*.

sich erfreuen, vr. gaudi*ar* se.
erfreulich, adj. yukund.
erfrischen, va. *re*freska*r*.
erfüllen, va. efektu*ar*.
ergänzen, va. komplet*ifikar*.
Ergänzungsteil, sm. komplement.
ergeben, adj. devot.
sich ergeben, vr. resign*ar* se; result*ar* (es ergiebt sich = it result).
Ergebnis, sn. resultat.
Ergebung, sf. resign*asion*.
ergötzen, va. delekt*ar*.
ergreifen, va. sis*ar*.
erhaben, adj. relief*ik*; (fig.) eminent, sublim.
erhalten, va. (bekommen) resiv*ar*, obten*ar*; (bewahren) konserv*ar*.
erheben, va. elev*ar*; (Steuern) prend*ar*.
sich erheben, vr. lev*ar* se; revolt*ar*.
erhitzen, va. kalid*ifikar*.
erhöhen, va. elev*ar*.
sich erholen, vr. rekre*ar*.
Erholung, sf. rekrea*sion*.
erhören, va. eks-audi*ar*.
erinnerlich, adj. memori*abl*.
erinnern, va. reminiska*r*, memori*ar*, monit*ar*.
sich erinnern, vr. memori*ar*.
Erinnerung, sf. reminiska*sion*, monit.
erkennen, va. *re*konosa*r*; yudika*r*.
erklären, va. eksplika*r*, komenta*r*, deklara*r*.
erkranken, vn. malade*skar*.
sich erkühnen, vr. riska*r*.
sich erkundigen, vr. informa*r* se di kk.
Erkundigung, sf. informa[*sion*.
erlahmen, vn. deveni*ar mis*and*ant*.
erlangen, va. obten*ar*.
Erlass, sm. dispens; dekret.
erlassen, va. dispens*ar*.
erlauben, va. permit*ar*.
Erlaubnis, sf. permit, konsesion; lisensi. [mit de.
mit Erlaubnis des; ko per-
Erlaubnis erteilen zu etw.; lisensi*ar* kk.
etwas Erlaubtes; lisensi*ad*.
erläutern, va. eksplik*ar*, ilustr*ar*.
Erle, sf. aln.
erleichtern, va. fasili*fikar*.
erlernbar, adj. aprend*abl*.
erlernen, va. aprend*ar*.
erleuchten, va. ilumin*ar*.
erlösen, va. redim*ar*.
Erlöser, sm. redim*ator* (redemptor).
Erlösung, sf. redim*asion* (redempsion).
ermahnen, va. monit*ar*.
in Ermangelung von; manermatten, va fatig*ar*. [ku.
ermorden, va. asasin*ar*.
Ermordung, sf. asasina*sion*.
ermüden, va. fatig*ar*.
ermüdet, adj. fatig*ed*.
ermutigen, va. in-kuraj*ar*.
ernähren, va. aliment*ar*.
ernennen, va. nomin*ar*.
Ernennung, sf. nomina*sion*.
erneuern, va. *re*nov*ar*.
erniedrigen, va. bas*ifikar*.
ernst, adj. serios; grav.

Ernst, sm. serios*itet*.
Ernte, sf. rekolt.
ernten, va. rekolt*ar*.
Eroberer, sm. konkuist*ator*.
erobern, va. konkuist*ar*.
Eroberung, sf. konkuist.
eröffnen, va. aperi*ar*.
erörtern, va. diskut*ar*.
erquicken, va. restaur*ar*.
erraten, va. divin*ar*.
erregen, va. eksit*ar*.
erreichen, va. atin*ar*.
errichten, va. institu*ar*.
erröten, vn. rub*eskar*.
Ersatz, sm. kompens*asion*, remburs.
erschaffen, va. kre*ar*.
erscheinen, vn. apar*ar*.
Erscheinung, sf. vision.
erschiessen, va. fusil*ar*.
erschliessen, va. aperi*ar*.
erschrecken, va. teror*ar*.
erschüttern, va. sukus*ar*.
Erschütterung, sf. sukus.
erschweren, va. *ne*fasili*fikar*.
ersehen, va. perspet*ar*.
ersehnen, va. desir*ar*.
ersetzen, va. kompens*ar*; vikar*ar*.
Erstattung, sf. remburs.
erstaunen, vn. es*ar* surpris*ed*.
erste, adj. prim oder un*im*.
zum erstenmal, adv. prim.
erstens, adv. prim*e*.
erstere, adj. prior.
Erstgeburt, sf. primogenitur.
ersticken, va. sufok*ar*.
erstreben, va. aspir*ar*.
ersuchen, va. preg*ar*.
ertappen, va. atrap*ar*.
erteilen, va. don*ar*.
ertragen, va. toler*ar*.
erwachen, vn. vigiles*kar*.
erwachsen, vn. kresk*ar*; adj. adult.
erwähnen, va. mension*ar*.
Erwähnung, sf. mension.
erwärmen, va. kalidi*fikar*.
erwarten, va. ekspekt*ar*.
Erwartung, sf. ekspekt*asion*, atend.
erweichen, va. molifik*ar*.
erweitern, va. amplifik*ar*, largifik*ar*.
Erwerb, sm. gani*ad*.
erwerben, va. gani*ar*.
erwidern, va. replik*ar*.
Erwiderung, sf. replik.
erwischen, va. atrap*ar*.
erwürgen, va. strangl*ar*.
Erz, sn. *proto*metal.
erzählen, va. nar*ar*.
Erzählung, sf. nar*asion*.
Erzbischof, sm. *arki*episkop.
Erzengel, sm. *arki*angel.
erzeugen, va. produkt*ar*; (Kinder) gener*ar*.
Erzeuger, sm. gener*ator*.
Erzeugnis, sn. produkt.
Erzherzog, sm. *arki*duk.
erziehen, va. eduk*ar*.
Erziehungsanstalt, sf. institu*ad* de eduk*asion*.
erzielen, va. obten*ar*.
Erzvater, sm. patriark.
erzwingen, va. fors*ar*.
es, pron. it.
Esche, sf. fraksin.
Esel, sm. asin.
Eskimo, sm. eskimo.
Esparsette, sf. esparset.

Espe, sf. trembl.
essbar, adj. ed*abl.*
Esse, sf. forn-tub.
es sei denn, dass, conj. eksept*e* ke.
essen, va. ed*ar*; sn. ed*ad.*
Essenz, sf. esens.
Essig, sm. vinegr.
Estrade, sf. estrad.
Etappe, sf. etap.
Ethik, sf. etik.
ethisch, adj. etik*al.*
Etikette, sf. etiket; (auf e. Flasche) tiket.
Etui, sn. kuvr.
etwa, adv. aproksimativ*e.*
etwaig, adj. aproksimativ; eventual.
etwas, pron. kelk-kos; adv. (ein wenig) *ne*mult*e.*
Etymolog, sm. etimologi*ist* (etimologist).
Etymologie, sf. etimologi.
etymologisch, a. etimologi*ik* (etimologik).
Euer, pron. vostr.
Eule, sf. ul.
Eunuch, sm. eunuk.
Europa, sn. Europ.
europäisch, adj. europ*an.*
Euter, sn. mamel.
evangelisch, adj. evangel*ik.*
Evangelist, sm. evangel*ist.*
Evangelium, sn. evangel.
Eventualität, sf. eventual*itet.*
eventuell, adj. eventual; adv. eventual*e*, okasion*e.*
Evolution, sf. evolusion.
ewig, adj. etern; adv. eter*ne.*
Ewigkeit, sf. etern*itet.*
examinieren, va. eksamin*ar.*
Excellenz, sf. ekselens.
Excess, sm. ekses.
Exemplar, sn. eksemplar.
Existenz, sf. eksistens.
existieren, vn. eksist*ar.*
Exkrement, sn. ekskrement.
expedieren, va. ekspedi*ar.*
Experiment, sn. eksperiment.
experimentieren, va. eksperiment*ar.*
explodieren, vn. eksplod*ar.*
explosiv (er Konsonant); eksplosiv (konsonant).
Export, sm. eks-port.
exportieren, va. eks-port*ar.*
express, adv. ekspres.
Exstase, sf. ekstas.
Extern, adj. ekstern.
Extra-, ekspres.
extrahieren, va. ekstrakt*ar.*
Extrakt, sm. ekstrakt.
Extremitäten, sf. pl. ekstremit*eti.*

F.

Fabel, sf. fabl.
Fabrik, sf. fabrik.
Façade, sf. fasad.
Fachgestell, sn. repositori*et.*
fächeln, va. ventol*ar.*
Fächer, sm. ventol.
Fackel, sf. tork.
faktisch, adv. fakt*e.*
Faktur, sf. faktur.
Fakultät, sf. fakultet.
fade, adj. insipid.
Faden, sm. fil.
fähig, adj. kapabl.
Fähigkeit, sf. kapabl*itet.*

Fahne, sf. baner, standart.
fahren, vn. vehikl*ar*.
Fahrrad, sn. velosiped.
Fahrzeug, sn. vehikl.
falb, adj. falb.
Falk, sm. falkon.
Fall, sm. kad; (Vorfall) kader Fall sein; av*ar* lok.
Falle, sf. trap, atrap.
fallen, vn. kad*ar*.
fällen, va. abat*ar*.
fallieren, vn. faliar; fasi*ar* bankrot.
Fallsucht, sf. epilepsi.
falsch, adj. fals; (arglistig) perfid.
fälschen, va. falsi*fikar*.
Falschheit, sf. falsi*tet*.
Falset, sn. falset.
Falte, sf. plik.
falten, va. plik*ar*.
falzen, va. plik*ar*.
familiär, adj. familiar.
Familiarität, sf. familiar*itet*.
Familie, sf. famili.
fanatisch, adj. fanat*ik*.
Fanatismus, sm. fanat*ism*.
Fang, sm. kapt*ad*.
fangen, va. kapt*ar*, atrap*ar*.
Farbe, sf. kolor; (Malerfarbe) tint.
färben, va. kolor*ar*, tint*ar*.
Färber, sm. tint*ator*.
Färberei, sf. tint*eri*.
Färbung, sf. tint*ad*.
Farmer, sm. farm*er*.
Farnkraut, sn. filis.
Fasan, sm. fasan.
Faschine, sf. fashin.
Faser, sf. fibr.
Faserstoff, sm. fibrin.
Fass, sn. tun.
fassen, va. sisar; (begreifen) konsept*ar*.
Fassung, sf. version.
Fassungskraft, sf. kapablifasten, vn. karem*ar*; sf. pl. karem.
faul, adj. putr; (träge) inert.
faulen, vn. putr*eskar*.
Fäulnis, sf. putr*eskasion*.
Faultier, sn. ai.
Faust, sf. pun.
Fayence, sf. fayans.
Februar, sm. februar.
Februar-; februar*an*, de februar.
fechten, vn. gladi*ar*.
Fechter, sm. gladi*ator*.
Feder, sf. plum; (Maschin.)
Fee, sf. fe*a*.
fehlbar, adj. fali*abl*.
fehlen, va. fali*ar*; (mangeln) mank*ar*.
Fehler, sm. er*ad;* (Mangel) defekt.
Feier, sf. fest*asion*.
feierlich, adj. solemn.
Feierlichkeit, sf. solemn*itet*.
feiern, va. fest*ar*.
feig, adj. poltron.
Feige, sf. fig.
Feigenbaum, sm. sikomor.
Feigheit, sf. poltron*itet*.
Feigling, sm. poltron(*o*).
Feile, sf. lim.
feilen, va. lim*ar*.
Feiler, sm. lim*ator*.
fein, adj. fin, delikat; (dünn) subtil; (schlau) artifisi*os*.
Feind, sm. *ne*amik.
Feinheit, sf. fin*itet*.

Feld, sn. kamp; (im Schachbrett) plas.
Feldmesskunst, sf. geodesi.
Feldzug, sm. kampani.
Felge, sf. anel rot*ik*.
Fell, sn. fur.
Fels, sm. rok.
Fenchel, sm. fenul.
Fenster, sn. fenestr.
Ferien, sf. pl. vakans.
Ferment, sn. ferment.
ferner, adj. ulterior; adv. ulteriore.
Ferse, sf. talon.
fertig, adj. parat.
fertig machen; mont*ar*.
Fest, sn. fest.
fest, adj. firm; (starr) rigid; (baumstark) robust; (standfest, zuverlässig) solid.
festhalten, va. manten*ar*.
Festigkeit, sf. firm*itet*.
Festland, sn. kontinent.
Feston, sm. feston.
festonieren, vn. feston*ar*.
festsetzen, va. fiks*ar*, determin*ar*, statu*ar*, destin*ar*, stipul*ar*.
Festung, sf. fortres.
fest werden; solid*eskar*.
Fett, sn. gres; adj. korpufeucht, adj. humid. [lent.
Feuchtigkeit, sf. humid*itet*.
feudal, adj. feodal.
Feuer, sn. fok.
Feuer-; fok*ik*, insendi*an*.
Feuersbrunst, sf. insendi.
Feuerstein, sm. pirit.
Feuerwehr-; insendi*an*.
Feuerwehrmann; insendi*er*.
Feuilleton, sn. folieton.
Feuilletonist, sm. folieton*ist*.
feurig, adj. (fig) spirit*os*.
Fiasko, sn. fiasko.
Fiber, sf. fibr.
Fibrin, sn. fibrin.
Fichte, sf. pin.
Fieber, sn. febr.
Figur, sf. figur.
figurieren, vn. figur*ar*.
Filter, sm. filtr.
filtrieren, va. filtr*ar*.
Filz, sm. feltr.
filzig, adj. (fig.) sordid.
Filzigkeit, sf. sordid*itet*.
Finanzen, sf. finans*i*.
finden, va. truv*ar*.
Finger, sm. digit.
Fink, sm. fringil.
Finnland, sn. Finland*ia*.
finster, adj. obskur.
Finsternis, sf. obskur*itet*.
Finte, sf. fint.
Firma, sf. firma.
Firmament, sn. firmament.
Firnis, sm. vernis.
firnissen, va. vernis*ar*.
Fisch, sm. pisk.
fischen, va. pisk*ar*.
Fischer, sm. pisk*ator*.
Fischotter, sf. lutr.
Fischthran, sm. pisk-gres.
Fistel, sf. (Med.) fistul; (Mus.) falset.
flach, adj. plan*ik*.
Fläche, sf. plan.
Flagge, sf. flag.
Flamme, sf. flam.
flammen, vn. flam*ar*.
Flandern, sn. Flandr*ia*.

Flanell, sm. flanel.
Flasche, sf. boteli.
Flaschenzug, sm. rul*aj*.
flattern, vn. vol*etar*.
Flaum, sm. lanugin.
flaumig, adj. lanugin*os*.
Flechte, sf. liken.
flechten, va. tres*ar*.
Fleck, sm. makul.
Flecken, sm. burg.
Fledermaus, sf. vespertili.
flehen, vn. suplik*ar*.
Fleisch, sn. karn.
fleischig, adj. pulp*os*.
das Fleischige an tier. u. pflanzl. Körpern; pulp.
Fleiss, sm. diligen*titet* (diligens).
fleissig, adj. diligent.
Fliege, sf. musk.
fliegen, vn. vol*ar*.
fliehen, va. fug*ar*.
fliessen, vn. flu*ar*.
flink, adj. agil.
Flinte, sf. fusil.
Flocke, sf. flok.
Floh, sm. pulk.
Florin, sm. florin.
Flöte, sf. flaut.
flöten, va. musik*ar* medi*u*
Flotte, sf. flot. [flaut.
Fluch, sm. maledik*asion* (malediksion).
fluchen, vn. maledik*ar*.
Flucht, sf. fug.
flüchten, va. refugi*ar*.
flüchtig, adj. fugas.
Flüchtigkeit, sf. fugas*itet*.
Flug, sm. vol.
Flügel, sm. al.
flugs, adv. haste.
Fluor, sm. Chim. fluor.
Fluss, sm. fluvi.
flüssig, adj. fluid.
Flüssigkeit, sf. fluid*ad*; (Eigenschaft) fluid*itet*.
Flussufer, sn. fluvi-bord.
Flut, sf. fluks.
Focus, sm. fokus.
Föderation, sf. federasion.
Fohlen, sn. yun-kaval.
Folge, sf. seku*ad*.
folgen, vn. seku*ar*.
folgern, va. konklud*ar*.
folglich, adv. ergo.
Folter, sf. tortur.
foltern, va. tortur*ar*.
Fontäne, sf. fontan.
foppen, va. mistifik*ar*.
fordern, va. demand*ar*, flagit*ar*.
fördern, va. promov*ar*.
Forderung, sf. demand.
Forelle, sf. truit.
Form, sf. form.
Formel, sf. formul.
formell, adj. formal.
formen, va. form*ar*.
formieren, va. form*ar*.
förmlich, adj. formal.
Förmlichkeit, sf. formal*itet*.
formulieren, va. formul*ar*.
forschen, va. investig*ar*.
Forscher, sm. investig*ator*.
Forschung, sf. investiga*sion*.
fort, adv. apo. [*sion*.
fort und fort, in einem fort; kontinue. [ten*ar*.
fortbestehen machen; man-
Fortdauer, sf. perman*asion*.
fortdauern, vn. perman*ar*.
fortfahren, vn. kontinu*ar*.

fortgehen, vn. apo-and*ar*.
fortnehmen, va. apo-prend*ar*.
fortschreiten, vn. progres*ar*.
Fortschritt, sm. progres.
fortsetzen, va. kontinu*ar*.
Fortsetzung, sf. kontinu-
Fossil, sn. fosil. *as·on*.
Fourage, sf. furaj.
Fourageur, sm. furaj*er*.
fouragieren, vn. furaj*ar*.
Fracht, sf. porto.
Frack, sm. frak.
Frage, sf. interog*asion;* (Angelegenheit) kuestion.
fragen, va. interog*ar*.
Fragepronomen, sn. pronom interogativ.
Fragezeichen, sn. sign de interog*asion*.
Franciskaner, sm. fransis-
Frange, sf. frangi.
frank, adj. frank.
Franken, sn. Frankon*ia*.
frankieren, va. frank*ar*.
Frankreich, sn. Frans*ia*.
Franse, sf. frangi.
fraternisieren, vn. fraternilanges Frauenkleid; rob.
Fräulein, sn. siniorin*a*.
frech, adj. hard.
Frechheit, sf. hard*itet*.
Fregatte, sf. fregat.
frei, adj. libr.
frei machen, befreien; libri-
freigebig, adj. generos.
Freigebigkeit, sf. genero-
Freiheit, sf. libr*itet*.
freilassen, va. emansip*ar*.
freilich — doch, conj. vere — ma.
Freitag, sm. vendrdi.
Freitags-; vendrd*ian*, de vendrdi.
freiwillig, adj. volontar; spontan.
Freiwilliger, sm. volontar*o*.
fremd, adj. foren, alien*ik*, eksot*ik*.
Fremde, sf. foren*ia*, alien*ia*.
frenetisch, adj. frenetik.
Frequenz, sf. frekuens.
Fresko, sn. fresko.
Frettchen, sn. furet.
Freude, sf. gaudi.
freudig, adj. gaudi*os*.
Freund, sm. amik.
freundlich, adj. afabl.
Freundlichkeit, sf. afabl*itet*.
Freundschaft, sf. amik*ad*.
frikativer Konsonant; konsonant frikativ.
Friede, sm. paks.
frieren, vn. (frösteln) fros*tar*; (gefrieren) gel*ar* [es friert, d. h. Wasser gefriert = it gel].
Fries, sm. fris.
frisch, adj. fresk.
Frische, sf. fresk*itet*.
frisieren, va. fris*ar*.
Frist, sf. termin.
froh, adj. yukund, alegr.
Frohsinn, sm. yovial*itet*.
frohsinnig, adj. yovial.
fromm, adj. piet*ik*.
Frömmigkeit, sf. piet.
Frosch, sm. ran.
Frost, sm. frost.
frösteln, v. imp. frost*ar*.
Frucht, sf. frukt.
Früchte tragen; fruktifik*ar*.

fruchtbar, adj. fertil.
Fruchtbarkeit, sf. fertil*itet*.
fruchten, vn. fruk*tifikar*.
früh, adj. bon-temp*ik;* adv. bon-temp*e*.
früher, adv. anteriore, *pre*-long*e*.
frühere, adj. anterior, prior.
Frühling, sm. florotemp.
frühreif, adj. *pre*matur.
Frühstück, sn. matin-repast.
frühstücken, vn. matin-repast*ar*.
Fuchs, sm. vulp.
Fuge, sf. fuga.
fügen, va. yunkt*ar*.
sich fügen, vr. akomod*ar* se.
fühlbar, adj. palp*abl;* senti*abl*.
fühlen, va. senti*ar*.
Fühlfaden, sm. palp.
Fühlhorn, sn. palp.
Fühlspitze, sf. palp.
führen, va. duk*ar*.
Führer, sm. gid.
Führung, sf. kondukt, duk*asion*.
Fuhrwerk, sn. vehikl.
Fülle, sf. plen*itet*.
strotzende Fülle; orgasm.
füllen, va. pleni*fikar*.
Fundament, sn. fundament.
fundieren, va. fund*ar*.
Fünf, num. kuink.
fünf-; penta-.
fünfte, adj. kuint oder kuin-
Funke, sm. sintil. [k*im*.
funkeln, vn. brili*ar*.
funktionieren, vn. funksion*ar*.
für, prp. pro.
Fürbitte, sf. medi*asion*.
fürbitten, vn. intersed*ar*.
Furche, sf. sulk.
furchen, va. sulk*ar*.
Furcht, sf. tim*or*.
furchtbar, adj. teribl, formidabl.
fürchten, va. tim*ar*.
fürchterlich, adj. teribl.
furchtsam, adj. tim*id*.
Furchtsamkeit, sf. tim*iditet*.
Furie, sf. furi*a*.
Fürst, sm. prins.
Furt, sf. vad.
Fuss, sm. ped. [zu Fuss = pede].
Fussboden, sm. flur.
Fussgestell, sn. sokl, pedes-
Fusspunkt, sm. nadir. [tal.
Futteral, sn. kuvr, vagin.
Futurum, sn. (Gram.) [temp] futur. [fekt.
Futurum II, sn. futur per-

G.

Gabe, sf. don.
Gabel, sf. fork.
gackern, vn. galin*a*-klam*ar*.
gaffen, vn. musard*ar*.
Gaffer, sm. musard.
gähnen, vn. osit*ar*.
Galadiner, sn. *gala*din*é*.
Galakleid, sn. *gala*vest.
galant, adj. galant.
Galeere, sf. galer.
Galerie, sf. galeri. [lisia.
Galicia, sf. (spanisch) Ga-
Galizien, sn. Galits*ia*.
Gallapfel, sm. gal.
Galle, sf. bili.

Gallerte, sf. gelatin.
gallig, adj. bili*os.*
Gallien, sn. Gal*ia.*
Gallium, sn. Chim. galium.
Galopp, sm. galop.
galoppieren, vn. galop*ar.*
Galosche, sf. galosh.
Galvanismus, sm. galva*n*i*sm.*
galvanisch, adj. galvan*ik.*
Gamasche, sf. gamash.
Gang, sm. (Speise-) plat*ad.*
Gans, sf. gus.
Gänseblume, sf. margarit.
ganz, adj. total; (unverletzt) integr.
im ganzen; komplet*e*, total*e.*
Ganzheit, sf. total*itet.*
gänzlich, adv. total*e.*
ganz wohl; mult*e* bene.
Garant, sm. garant.
Garantie, sf. garant*ad.*
Garbe, sf. garb.
Garderobe sf. garderob.
gären, vn. ferment*ar.*
gar nicht; total*e* no.
garnieren, va. garn*ar.*
Garnison, sf. garnison.
garnisonieren, vn. garnisogarstig, adj. vilan. [n*ar.*
Garten, sm. hort.
Gartengerät, sn. utensil*i* de hort.
Gärung, sf. ferment*asion.*
Gas, sn. gas.
Gasometer, sm. gasometr.
Gasthof, sm. alberg. [ket.
Gastmahl, sn. festin, ban-
Gastronom, sm. gastronom.
Gastwirt, sm. albergi*st.*
Gattung, sf. sort.
Gaumen, sm. palat.
Gavotte, sf. gavot.
Gazelle, sf. gasel.
Gebäck, sn. bak*ad.*
gebären, va. nat*ar.*
Gebärmutter, sf. matris.
Gebäude, sn. edifisi.
geben, va. don*ar.*
Geberde, sf. mim. [l*ar.*
Geberden machen; gestiku-
Geberdenspiel, sn. panto-
Gebet, sn. prek. [mim.
Gebiet, sn. teritori.
gebieten, va. imper*ar.*
Gebieter, sm. imper*ator.*
Gebiss, sn. dent*aj.*
geboren werden; nask*ar.*
Gebrauch, sm. us; (Kirchengebrauch) ritu.
gebrauchen, va. us*ar.*
gebrechen, v. imp. mank*ar;* sn. defekt.
gebrechlich, adj. defekt*os.*
Gebühr, sf. tribut.
gebühren, vn. es*ar* deb.
Geburt, sf. nat.
Gedächtnis, sn. memori.
Gedanke, sm. pens*ad.*
gedeihen, vn. prosper*ar.*
gedenken, va. memori*ar.*
Gedicht, sn. poem.
Geduld, sf. pasient*itet* (pasiens).
sich gedulden, vr. av*ar* pasient*itet* (pasiens).
geduldig, adj. pasient.
Gefahr, sf. perikl.
gefährlich, adj. perikl*os.*
Gefährte, sm. kamarad, kompan, konsort.
gefallen, vn. plis*ar.*

Gefallen, sm. plis*ad.*
gefällig, adj. komplesant.
Gefälligkeit, sf. favor.
gefallsüchtig, adj. koket*ik.*
Gefangene, sm. prison*er.*
gefangen nehmen; prison*ar.*
Gefangenschaft, sf. priso-
Gefängnis, sn. prison. [n*ad.*
Gefäss, sn. vas.
Gefieder, sn. plum*aj.*
Geflecht, sn. tres.
geflügelt, adj. al*ed.*
Gefolge, sn. suit.
gefrässig, adj. voras.
Gefrässigkeit, sf. voras*itet.*
gefrieren, vn. gel*ar.*
Gefühl, sn. sentiment. [t*os.*
gefühlvoll, adj. sentimen-
gegen, prp. kontr.
Gegend, sf. land, region.
Gegenfüssler, sm. antipod.
Gegengesang, sm. antifon.
Gegenpapst, sm. *anti*pap.
Gegenrede, sf. opos*asion* (oposision).
Gegensatz, sm. opos*asion* (oposision), kontrast.
gegenseitig, adj. resiprok; adv. resiprok*e.*
Gegenstand, sm. obyekt.
im Gegenteil; kontrar*e.*
gegenüber, prp. kontr; adv. kontr*e.*
gegenüberstellen, va. konfront*ar;* opos*ar.* [sent.
Gegenwart, sf. [temp] pre-
gegenwärtig, adj. present; aktual.
gegenwirken, vn. reakt*ar.*
Gegner, sm. adverser.
gehaltlos, adj. steril.
geheim, adj. arkan.
im Geheimen; sekret*e.*
Geheimnis, sn. sekret, misteri. [ri*os.*
geheimnisvoll, adj. mistegehen, vn. and*ar.*
gehen lassen; las*ar* and*ar.*
Gehilfe, sm. asistant.
Gehirn, sn. serebr.
Gehör, sn. audit.
gehorchen, vn. obedi*ar.*
gehören, vn. apartenar.
gehörig, adj. rekt.
gehorsam, adj. obedi*ant.*
Geier, sm. vultur.
geigen, va. musik*ar* mediu violin.
Geiger, sm. violin*ist.*
Geissel, sf. flagel.
geisseln, va. flagel*ar.*
Geisselung, sf. flagel*asion.*
Geist, sm. (nicht Körper) spirit; (Witz) esprit.
Geisterbeschwörer, sm. nekromant.
geistig, adj. spirit*ik.*
geistlich, adj. spiritual.
der Geistliche; kler*an.*
Geistlichkeit, sf. kler.
geistreich, adj. spirit*os.*
Geiz, sm. avar*itet.*
geizen, vn. es*ar* avar.
Geizhals, sm. avar(*o*).
geizig, adj. avar, sordid.
Gekrach, sn. frakas.
Gekröse, sn. mesenteri.
Gekröse-; mesenteri*ik* (mesenterik).
Geländer, sn. balustr*ad.*
Geländerdocke, sf. balustr.
gelangen, vn. ariv*ar.*

gelassen, adj. trankil.
Gelatine, sf. gelatin.
gelb, adj. yelb.
Geld, sn. mon.
Geldstrafe, sf. mulkt.
mit e. Geldstrafe belegen; mulkt*ar*.
gelegen, adj. oportun.
Gelegenheit, sf. okasion.
bei Gelegenheit des; okasion*u*.
gelegen sein; es*ar* situ*ed*.
gelegentlich, adv. okasion*e*.
gelehrt, adj. erudi*ed*.
der Gelehrte; [hom] erudi*ed*.
Geleit, sn. eskort.
geleiten, va. eskort*ar*.
Gelenk, sn. flekt.
gelingen, va. av*ar* sukses ko kk; (gedeihen) prosper*ar*; sn. sukses.
geloben, va. vov*ar*.
gelobt, adj. votiv.
gelten, vn. val*ar*; (betreffen) konsern*ar*.
Gelübde, sn. vov. [tiv.
einem Gelübde gemäss; vo-
Gemälde, sn. pikt*ad*.
gemäss, adv. konform*e*; prp. konform*u*.
gemein, adj. (wertlos) vil; (pöbelhaft) vulgar.
Gemeinde, sf. komun.
gemeinsam, adj. komun*ik*.
Gemeinschaft, sf. komun.
Gemetzel, sn. masakr.
Gemse, sf. kamosk.
Gemüse, sn. legum.
gemütlich, adj. kordial.
Gemütlichkeit, sf. kordial*itet*.
genannt werden; es*ar* nom*ed*.
genau, adj. (pünktlich) presis, akurat; (streng) strikt.
genau bestimmen, va. defini*ar*.
Genauigkeit, sf. akurat*itet*.
Genealog, sm. genealogi*ist* (genealogist).
Genealogie, sf. genealogi.
genealogisch, adj. genealogi*ik* (genealogik).
genehmigen, va. sanksion*ar*.
Genehmigung, sf. sanksion.
geneigt, adj. dispos*ed*.
General, sm. general(*o*); adj. general.
Generation, sf. gener*asion*.
genesen, vn. san*eskar*.
Genesung, sf. san*eskasion*.
genial, adj. genial.
Genialität, sf. genial*itet*.
Genick, sn. nuk.
Geniekorps, sn. injenieri militar*ik*.
geniessen, va. delisi*ar*.
Genitiv. sm. genitiv. [sort.
Genosse, sm. kamarad, kon-
genug, adv. sufis*e*.
genügen, vn. sufis*ar*.
genügend; sufis*ik*.
genügsam, adj. frugal.
Genügsamkeit, sf. frugal*itet*.
genugthun, va. satisfakt*ar*.
Genugthuung, sf. satisfakt*asion* (satisfaksion).
Genuss, sm. delisi.
Geodäsie, sf. geodesi.
geodätisch, adj. geodesi*ik*.
Geographie, sf. geografi.

geographisch, adj. geografi*ik* (geografik).
Geologie, sf. geologi.
geologisch, adj. geologi*ik* (geologik).
Geometrie, sf. geometri.
geometrisch, adj. geometri*ik* (geometrik). [Grus*ia*.
Georgien (Grusien), sn.
Gepäck, sn. bagaj.
Gepränge, sn. pomp.
gerade, adj. direkt, rekt; adv. yust*e*, yust*e si*tempe.
gerade jetzt; *si*momente.
Geradheit, sf. rekt*itet*.
Geranium, sn. geraniom.
Gerät, sn. utensil.
geräumig, adj. spasi*os*, ampl; vast.
gerben, va. tan*ar*.
Gerber, sm. tan*ator*.
Gerberbaum, sm. sumak.
Gerberei, sf. tan*eri*.
gerecht, adj. yust.
Gerechtigkeit, sf. yust*itet*.
gereichen, vn. serv*ar*.
Gericht, sn. (Rechtspflege) yustis; (Schüssel) plat*ad*.
Gerichtsbarkeit, sf. yurisdiksion. [tant.
geringfügig, adj. *ne*impor-
gerinnen, vn. koagul*ar*.
Germane, sm. german*ik(o)*.
germanisch, adj. german*ik*.
Germanium, sn. Chim. germanium.
gern, adv. volontar*e*.
gern haben; am*ar*.
Gerste, sf. ors.
Gerte, sf. verg. [odorat.
Geruch, sm. odor; (Sinn)
Geruchssinn, sm. odorat.
Gerücht, sn. fam.
Gerundium, sn. gerundi.
Gerundiv, sn. gerundiv.
Gerüst, sn. skafold.
Gesamtheit, sf. total*itet*.
Gesamtmasse, sf. kompleks.
Gesandte, sm. ambasad*er*.
Gesandtschaft, sf. ambasad.
Gesang, sm. kant.
gesättigt, adj. satur*ed*.
Geschäft, sn. negosi.
geschäftlich, adj. negosi*ik*.
Geschäft machen; negosi*ar*.
Geschäftskreis, sm. departement. [si*ant*.
Geschäftsmann, sm. nego-
geschehen, v. imp. aveni*ar*.
Geschehene, sn. fakt.
gescheit, adj. prudent.
Geschenk, sn. donat.
Geschicklichkeit, sf. apt*itet*.
geschickt, adj. apt. [*kar*.
geschickt machen; kuali*fi*-
Geschirr, sn. vas.
Geschlecht, sn. (männl. u. weibl.) seksu; (Gram.) gen.
Geschmack, sm. gust.
Geschmeide, sn. yuvel.
Geschwader, sn. eskadr.
geschwätzig, adj. lokuas.
Geschwätzigkeit, sf. lokuas*itet*. [si*tet*.
Geschwindigkeit, sf. velo-
Geschwisterkind, sn. kusin.
Geschworene, sm. yur*o*; pl. yur*i*.
Geschwulst, sf. tumor.
Geschwür, sn. abses, ulser.
brandiges Geschwür; karbunkl.

gesellen, va. asosi*ar*.
gesellig, adj. sosiabl.
Geselligkeit, sf. sosiabl*itet*.
Gesellschaft, sf. sosietet.
in Gesellschaft von; in sosietet de.
gesellschaftlich, adj. sosial.
Gesetz, sn. leg.
Gesetzbuch, sn. kod.
Gesicht, sn. fas; (Sinn) vis.
Gesichter schneiden; grimas*ar*.
Gesichtspunkt, sm. punkt [de vis.
Gesichtssinn, sm. vis.
gesinnt sein; es*ar* de sert sentiment.
Gesinnung, sf. sentiment.
Gespinst, sn. materi fil*ed*.
Gestade, sn. mar-bord.
gestalten, va. form*ar*.
gestatten, va. permit*ar*, tolerar, lisensi*ar*.
gestehen, va. konfes*ar*.
gestern, adv. *pre-si*diurne.
Gestikulation, sf. gestikul*asion*. [*lar*.
gestikulieren, vn. gestikuGestirn, sn. astr.
gestreift, adj. stri*ed*. [plik.
Gesuch, sn. petision, sugesund, adj. san; (heilsam) salubr.
Gesundheit, sf. san*itet*.
Getränk, sn. bib*ad*.
sich getrauen, vr. risk*ar*.
Getreide, sn. gren.
Getümmel, sn. tumultu.
Gevatter sm. ko-patr. -in, sf. ko-matr.
zu Gevatter stehen; es*ar* ko-patr [ko-matr].
Gevatterschaft, sf. kopatri*tet*.
Gewächs, sn. vegetabil.
gewähren, va. don*ar*.
Gewalt, sf. fors. [pot.
Gewaltherrscher, sm. desGewerbe, sn. profesion.
Gewerbekunde, sf. teknologi. [trio*s*.
gewerbfleissig, adj. indusGewicht, sn. pes*ad*.
Gewinn bringend; lukrativ.
gewinnen, va. gani*ar*.
gewiss, adj. sert; adv. sert*e*.
Gewissen, sn. konsient.
gewissenhaft, adj. konsient*os*.
Gewissensbiss, sm. remors.
gewissermassen, adv. sertmaniere.
ein Gewisses; sert-kos.
Gewissheit, sf. sert*itet*.
Gewitter, sn. tempestad.
gewöhnen, va. kustom*ar*.
Gewohnheit, sf. kustom.
gewöhnlich, adj. ordinar.
Gewölbe, sn. volt.
Gewürz, sn. spes.
geziemen, v. imp. es*ar* deb, es*ar* konven*abl*.
gichtisch, adj. podagr*os*.
Gier, sf. avid*itet*.
gierig, adj. avid.
giessen, va. vers*ar*.
Giesser, sm. fond*ator*.
Gift, sn. venen.
giftig, adj. venen*os*.
Giftigkeit, sf. venen*ositet*.
Gipfel, sm. kulmin, somit, vertis.
gipfeln, vn. kulmin*ar*.

Gips, sm. gips.
Giraffe, sf. giraf.
girieren, va. gir*ar*.
Gitter, sn. treliaj.
Glanz, sm. splend*or*.
glänzen, vn. splend*ar*.
glänzend, adj. splend*id*.
glanzlos, adj. mat.
Glas, sn. vitr.
zu Glas werden; vitr*eskar*.
in Glas verwandeln; vitr*ifikar*.
glasartig, adj. vitr*atr*.
Glaser, sm. vitr*er*.
gläsern, adj. vitr*ik*.
glasieren, va. glas*ar*.
Glasur, sf. glas*ad*.
glasuren, va. glas*ar*.
glatt, adj. glat.
Glätte, sf. glat*itet*; (Chem.) litarg.
glätten, va. glat*ifikar*, poli*ar*, satin*ar*.
Glaube, sm. kred.
glauben, va. kred*ar*; (an etw.) kred*ar* in kk.
Glaubenslehre, sf. dogmat.
Glaubenszunft, sf. sekt.
Gläubiger, sm. kredit*er*.
glaubwürdig, adj. autent*ik*, plausibl. [*sitet*.
Glaubwürdigkeit, sf. vera-
gleich, adj. egual.
gleichartig, adj. homogen.
gleichberechtigen, va. emansip*ar*.
gleichen, vn. es*ar* simil.
gleichfalls, adv. egual*e*.
Gleichform, sf. uniform.
Gleichförmigkeit, sf. konform*itet*.
gleich gelten; *ekui*val*ar*.
Gleichgewicht, sn. balans, ekuilibri.
leicht das Gleichgewicht verlierend; labil.
Gleichgewicht halten; balans*ar*.
gleichgültig, adj. indiferent.
Gleichklang, sm. unison, konsonans.
gleichliegend, adj. homolog.
gleich machen; egual*ifikar* (egalis*ar*).
Gleichnis, sn. parabol.
gleichschenklig, adj. *ekui*krur*ik*.
gleichseitig, adj. *ekui*flank*ik* (ekuilateral).
gleichstimmig, adj. unison*ik*; adv. unison*e*.
gleichzeitig, adj. simultan; adv. simultan*e*.
gleiten, vn. glis*ar*.
Glied, sn. membr.
glitzern, vn. bril*iar*.
Glocke, sf. klok.
Glück, sn. fortun.
glücklich, adj. felis. [tun*e*.
glücklicherweise, adv. for-
Glückseligkeit, sf. felis*itet*.
Glückwunsch, sm. felisi*tasion*.
glühen, va. ard*ar*.
Glut, sf. ard*or*.
Glycerin, sn. gliserin.
Gnade, sf. gras.
Gold, sn. aur.
Gondel, sf. gondol.
Gote, sm. got.
gotisch, adj. got*ik*.
Gott, sm. De*o*.

Götterspeise, sf. ambrosi.
gottesfürchtig, adj. religi*os.*
Gottheit, sf. divin*itet.*
Göttin, sf. de*a.*
göttlich, adj. divin.
Götze, sm. idol.
Grab, sn. tomb, sepult.
Graben, sm. kanal*et.*
graben, va. fosar.
Grabschrift, sf. epitaf.
Grad, sm. grad.
Graf, sm. komt.
Gram, sm. afliksion, griv.
sich grämen, vr. griv*ar.*
Gramm, sn. gram.
Grammatik, sf. gramatik.
grammatikalisch, adj. gramatik*al.*
Granat, sm. granat.
Granate, sf. grenad.
Granit, sm. granit.
Graphit, sm. grafit.
Gras, sn. herb.
gratis, adv. gratis.
Gräuel, sm. abomin*asion.*
gräulich, adj. horor*os.*
Graupe, sf. grit.
grausam, adj. kruel.
Grausamkeit, sf. kruel*itet.*
gravieren, va. grav*ar.*
greisenhaft, adj. senil.
Grenze, sf. limit.
Griechenland, sn. Gres*ia.*
Gries, sm. gravin.
Griffel, sm. shist-krayon.
Grille, sf. gril.
Grimasse, sf. grimas.
Grippe, sf. influensa.
grob, adj. rud, kras; (fig) rud, brutal.
Grobheit, sf. rud*itet.*
Groll, sm. rankor.
Grönland, sn. Grenland*ia.*
gross, adj. grand.
grossartig, adj. grandios.
Grossartigkeit, sf. grandios*itet.*
Grösse, sf. grand*itet.*
grösstenteils, adv. grandpartie.
Grosshandel, sm. groso.
Grosshändler, sm. grandkomers*ant,* groso*ist* (grosist).
grossherzig, adj. magnanim.
Grossherzigkeit, sf. magnanim*itet.*
Grossmut, sf. magnanim*itet.*
grossmütig, adj. magnanim.
Grossneffe, sm. grand-nef.
Grossonkel, sm. grandonklo.
Grosssohn, sm. grand-filio.
Grossvater, sm. grand-patr.
grotesk, adj. grotesk.
Grotte, sf. grot.
Grube, sf. fos.
grübeln, vn. skrupl*ar.*
Gruft, sf. tomb.
grün, adj. verd.
grünwerden; verd*eskar.*
Grund, sm. suol; (Hintergrund) fon; (Grundlage) basis; (Ursache) kaus.
zu Grunde gehen; peri*ar.*
zu Grunde richten; ruin*ar.*
aus jenem Grunde; *tekause.*
gründen, va. fund*ar.*
Grundlage, sf. basis.
gründlich, adj. prob; adv. prob*e.*
Grundsatz, sm. prinsip, [maksim.

grundsätzlich, adj. prinsip*ik*.
Grundursache, sf. kaus prinsipal.
grundverschieden, adj. dispar.
Grundzahlwort, sn. numerativ kardinal.
grünen, vn. verd*eskar*.
grünlich, adj. verd*atr*.
Gruppe, sf. grup.
gruppieren, va. grup*ar*.
Gruss, sm. salut.
grüssen, vn. salut*ar*.
Grütze, sf. grit.
Guitarre, sf. gitar.
Guitarrenspieler, sm. gitarist.
Gulden, sm. florin.
gültig, adj. valid.
Gültigkeit, sf. valid*itet*.
Gummi, sn. gom.
mit Gummi bestreichen, va. gom*ar*.
Gummigut, sn. gumigut.
Gunst, sf. favor.
zu gunsten; favor*u*.
günstig, adj. oportun.
Gurgel, sf. gorg.
gurgeln, va. gorg*ar*.
Gurke, sf. kukum.
Gurt, sm. sintur.
Gürtel, sm. sintur.
gürten, va. sintur*ar*.
gut, adj. bon; adv. bene; sn. poses*ad*.
Güte, sf. bon*itet*.
gütig, adj. benevolent.
gutmachen, va. bon*ifikar*.
Gymnasium, sn. gimnas.
Gymnastik, sf. gimnastik.
gymnastisch, adj. gimnastik*al*.

H.

Haar, sn. kapil.
starkes Haar; setul.
haarsalben, vn. pomad*ar*.
Habe, sf. poses*ad*.
haben, va. av*ar*.
Habicht, sm. hastor.
hacken, va. perkut*ar*.
Hafen, sm. port.
Hafer, sm. aven.
Haft, sf. arest.
Hagel, sm. grel.
hageln, v. imp. grel*ar*.
Hahn, sm. galin*o*.
Hai, sm. skual.
Haken, sm. krok.
halb, adj. demi.
ein halb, num. un sekund oder un demi.
halben, prp. kaus*u*.
Halbgeschoss, sn. mesanin.
Halbinsel, sf. peninsul.
Halbjahr, sn. semestr.
halbjährlich, adj. semestr*ik*.
Halbmond, sm. *semi*lun.
Halbton, sm. *semi*ton.
Halbvokal, sm. *semi*vokal.
Hälfte, sf. *semi-ad*.
Halle, sf. hal.
Hallucination, sf. halusinasion.
Halm, sm. tronk*et*.
Hals, sm. kol.
Halstuch, sn. kravat.
halt, interj. stop.
halten, va. ten*ar*; (einhalten) observ*ar*.
Haltung, sf. (des Körpers) pos.
Hammer, sm. martel; (Hammerwerk) forg.
hämmern, vn. martel*ar*.

Hamster, sm. hamster.
Hand, sf. manu.
Handel, sm. komers.
Handel treiben; komers*ar*.
handeln, vn. akt*ar*; (dingen) merkant*ar*.
handgreiflich, adj. palp*abl*.
Handhabe, sf. ans.
Handkrause, sf. mansh*et*.
Händler, sm. merkant.
Handlung, sf. akt.
Handschuh, sm. gant.
Handschuhe anziehen, vn. gant*ar*.
Handtuch, sn. manu-drap.
Handwerk, sn. metier.
Handwerker, sm. metier*ist*.
Hanf, sm. kanab.
Hängematte, sf. hamak.
hangen, vn. pend*ar*.
hängen, va. pend*ar*.
Hannover, sn. Hanovr.
Hansa, sf. hanseat.
hanseatisch, adj. hanseat*ik*.
Hanswurst, sm. bufon.
hantieren, vn. manipul*ar*.
Harfe, sf. harp.
Harfenist, sm. harp*ist*.
Häring, sm. haring.
Harke, sf. rastr.
harken, va. rastr*ar*.
Harlekin, sm. harlekin.
Harmonie, sf. harmoni.
harmonisch, adj. harmoni*os*.
Harmonium, sn. harmonium.
Harnisch, sm. harnes.
Harnröhre, sf. uretr.
Harnruhr, sf. diabet.
Harpune, sf. harpun.
hart, adj. dur.
Härte, sf. dur*itet*.
härten, va. dur*ifikar*; (Stahl) asier*ar*.
Harz, sn. resin.
Hase, sm. lievr.
Haselnuss, sf. nus*et*.
Haspel, sm. guind. [kor.
Hass, sm. odi; (Groll) ranhassen, va. odi*ar*.
hassenswert, adj. odi*abl*.
hässlich, adj. de-form*ik*.
hastig, adj. hast*ik*.
Haube, sf. koif.
Hauch, sm. halit.
hauchen, vn. halit*ar*.
hauen, va. perkut*ar*.
Haufen, sm. kumul. (Personen oder Tiere) trup.
häufen, va. kumul*ar*.
häufig, adj. frekuent.
Haupt, sn. kap; (Anführer) shef.
hauptsächlich, adj. prinsipal; adv. prinsipal*e*.
Hauptstadt, sf. metropol.
Hauptthür, sf. portal.
Haus, sn. dom [zu Hause = dom*e*; nach Hause = a dom*e*].
im Hause des, prp. in dom de.
Hausen, sm. sturion.
Hausgerät, sn. utensil*i* de
Haut, sf. pel.]dom.
häuten, va. pel*ar*.
he, interj. audi*a*.
heben, va. lev*ar*.
Heber, sm. sifon.
hebräisch, adj. hebre*ik*.
Hechel, sf. lin-pekt.
hecheln, va. lin-pekt*ar*.
Hecht, sm. luk.
heda, interj. audi*a*.

Hede, sf. stup. [tegi.
Heerführungslehre, sf. stra-
Heerzug, sm. kampani.
Heft, sn. papir-libr.
heftig, adj. vehement, impetu*os*; intensiv.
Heftigkeit, sf. vehement*itet* (vehemens), impetu*osit*et.
Hegemonie, sf. hegemoni.
hehr, adj. sublim.
Heide, sf. pagan.
Heidelbeere, sf. mirtil.
Heidentum, sn. pagan*ism*.
heidnisch, adj. pagan*ik*.
Heil, sn. prosperitet.
heilbar, adj. remedi*abl*.
heilen, va. remedi*ar*.
heilig, adj. sankt.
heiligen, va. sankt*ifikar*.
Heiligkeit, sf. sankt*itet*.
Heilmittel, sn. remedi.
heilsam, adj. salubr.
heimlich, adv. sekret*e*.
heiraten, va. marit*ar*.
heiser, adj. rauk.
Heiserkeit, sf. rauk*itet*.
heiss, adj. ard*oros*.
heissen, vn. es*ar* nom*ed*.
heiter, adj. alegr.
Heiterkeit, sf. alegr*itet*.
heizen, va. forn*ar*.
Hektograph, sm. hektograf.
hektographieren, va. hek-
Held, sm. hero. [tograf*ar*.
Heldenmut, sm. hero*ism*.
helfen, vn. sukurs*ar*.
Helium, sn. helium.
hell, adj. klar, (durchsichtig) limpid; (leuchtend) lusid.
Helle, sf. klar*itet*, lusid*itet*.
Hellebarde, sf. halebard.
Hellebardier, sm. halebard*er*.
Helm, sm. kask.
Helmgitter, sn. visier.
Hemd, sn. kamis.
Hemmen, va. fren*ar*.
Hengst, sm. kaval*o*.
Henkel, sm. ans.
Henker, sm. eksekut*ator* yustifik.
Henne, sf. galin*a*.
herab, adv. a inferior*e*.
herabsetzen, va. degrad*ar*.
herabsteigen, vn. desend*ar*.
Heraldik, sf. heraldik. [k*ar*.
herausfordern, va. provo-
herausgeben, va. edit*ar*.
herb, adj. aserb.
Herberge, sf. hospit, alberg.
Herbst, sm. fruktotemp.
herkommen, vn. (herrühren) proveni*ar*.
herleiten, va. deriv*ar*.
Hermelin, sn. hermelin.
hermetisch, adj. hermetik.
heroisch, adj. hero*ik*.
Herold, sm. herald.
Herr, sm. sinior.
herrichten, va. prepar*ar*.
herrlich, adj. superb.
herrschen, vn. regn*ar*.
Herrscher, sm. regn*ator*.
Herrschergeschlecht, sn. dinasti.
herrühren, vn. proveni*ar*.
hersagen, va. resit*ar*. [t*ar*.
hervorbringen, va. produk
hervorheben, va. mark*ar*.
hervorragend, adj. eminent.
herwärts, adv. versu *s*iloke.

Herz, sn. kord.
herzlich, adj. kordial.
Herzlichkeit, sf. kordial*itet*.
Herzog, sm. duk.
Heu, sm. fien.
Heuchelei, sf. simul*asion*.
heucheln, vn. simul*ar*.
Heuchler, sm. hipokrit.
heulen, vn. ulul*ar*.
Heuschrecke, sf. lokust.
heute, adv. *si*diurn*e*.
Hexameter, sm. *heksa-metr*.
hienieden, adv. su ter.
hier, adv. *si*lok*e*.
hierher, adv. a *si*lok*e*.
Hilfe, sf. sukurs.
Hilfsmittel, sn. subsidi.
Hilfszeitwort, sn. auksiliar (verb).
Himbeere, sf. frambos.
Himmel, sm. siel.
himmelblau, adj. asur.
Himmelfahrt, sf. asension.
Himmelsgewölbe, sn. firmament.
himmlisch, adj. siel*ik*.
hindern, va. impedi*ar*.
Hindernis, sn. obstakl.
hineingehen, vn. intr*ar*.
hinfällig, adj. labil.
hinken, vn. *mis*and*ar*.
hinkommen, vn. ariv*ar*.
hinnehmen, va. akseptar.
hinreissen, va. ravi*ar*.
Hinreissen, sn. ravi*asion*.
Hinsicht, sf. aspekt; (fig.) regard.
mit Hinsicht auf; regard*u*.
hinsichtlich, prp. relativ*u*.
hinten, adv. posteriore.
nach hinten; a posteriore.
hinter, prp. dors*u*, po.
hintere, adj. posterior.
Hintergrund, sm. fon.
hinthun, va. plas*ar*.
hin und her; a ulteriore e a siteriore.
hinweisen, va. duk*ar* atension a.
hinzufügen, va. ad-yunkt*ar*.
Hirngespinst, sn. fantom.
Hirsch, sm. serf.
Hirse, sf. miliet.
Hirt, sm. pastur*ano*.
Hitze, sf. ard*or*.
hm, int. a.
Hobel, sm. rabot.
hobeln, va. rabot*ar*.
hoch, adj. alt.
Hochmut, sm. arogant*itet* (arogans).
hochmütig, adj. arogant.
hochwürdig, adj. reverend.
Hochzeit, sf. nupt.
Höcker, sm. gib.
höckerig, adj. tuber*os*.
Hof, sm. kort (den H. machen = kurtis*ar*).
hoffen, vn. esper*ar*.
Hoffnung, sf. esper.
höflich, adj. gentil, polit.
Höflichkeit, sf gentil*itet*, polit*itet*.
Höhe, sf. alt*itet*.
hohl, adj. kavern*ik*.
Höhle, sf. kavern.
höhlen, va. kavern*ar*.
Hohnlachen, sn. sarkasm.
hold, adj. grasios.
holdselig, adj. grasios.
Holdseligkeit, sf. grasios*itet*.
holen, va. ad-port*ar*.
Holland, sn. Nederland*ia*.

Holländer, sm. nederlandian(o); nederlandik(o).
holländisch, adj. nederlandian; nederlandik.
Hölle, sf. infern.
Holz, sn. lign.
holzähnlich, adj. lignatr.
holzartig, adj. lignatr.
hölzern, adj. lignik.
holzicht, adj. lignos.
holzig, adj. lignatr.
holzreich, adj. lignos.
homogen, adj. homogen.
homonym, adj. homonim.
Homöopath, sm. homeopatiist. [pati.
Homöopathie, sf. homeohomöopathisch, adj. homeopatiik (homeopatik).
Honig, sm. miel.
Honigwabe, sf. protosir.
Hopfen, sm. lupul.
horchen, vn. auskultar.
Horde, sf. hord.
hören, va. audiar.
Horizont, sm. horisont.
horizontal, adj. horisontik (horisontal).
Horn, sn. kornu.
hört, interj. audia.
Hose, sf. pantalon.
Hospital, sn. hospital.
Hospiz, sn. hospit.
Hôtel, sn. hotel.
Hôtelier, sm. hotelar.
Huf, sm. ungu masiv.
Hüfte, sf. lomb.
Huhn, sn. galin; (das weibl. H.) galina.
mit Hülfe des; ko sukurs
zu Hülfe! sukurs! [de.
Hülle, sf. kuvr.
Hülse, sf. silik. [nos(i).
Hülsenfrucht, sf. legumi-
Hülsenfruchtstoff, sm. legumin.
human, adj. human.
Humanität, sf. humanitet.
Hummer, sm. mar-krev.
Humor, sm. humor.
Humorist, sm. humorist.
Humus, sm. hum.
Hund, sm. kani.
hundert, num. sent.
hundert-; hekto-.
hundertmal, adv. sentfoa.
Hunger, sm. famel.
hungern, vn. avar famel.
hungrig, adj. famelik.
Hurenhaus, sn. bordel.
Hurer, sm. fornikator.
Hurerei, sf. fornikasion.
Hurerei treiben; fornikar.
hurtig, adv. haste.
Husar, sm. husar.
husten, vn. tusar; sm. tus.
Hut, sm. shapó; sf. gard.
hüten, va. gardar, kustodar.
Hüter, sm. kustod.
Hütte, sf. barak.
Hüttenwerk, sn. fonderi.
Hyacinthe, sf. hiasint.
Hyäne, sf. hien. [dinamik.
Hydrodynamik, sf. hidro-
Hydrostatik, sf. hidrostatik.
Hymne, sf. himn.
Hyperbel, sf. hiperbol.
Hypothek, sf. hipotek.
Hypothese, sf. hipotes.
Hysterie, sf. histeri.
hysterisch, adj. histerik (histerik).

I.

ich, pron. mi.
Ideal, sn. ideal; adj. ideal*ik*.
Idee, sf. idé.
identisch, adj. ident*ik*.
Identität, sf. ident*ikitet*
Idol, sn. idol. [(identitet).
Idylle, sf. idil. [voi.
Ihr, pron. pers. plur. II. Pers.
Ihr, pron. poss. II. Pers. sing. votr; pl. vostr; III. Pers. sing. sie; pl. lor; III. Pers. refl. sue.
Illustration, sf. ilustr*asion*.
illustrieren, va. ilustr*ar*.
Illyrien, sn. Ilir*ia*.
immer, adv. sempre.
immerblühend, adj. sempre-flor*ant*. [petu, sempr*ik*.
immerwährend, adj. per-
Imperativ, sm. imperativ.
Imperfekt, sn. imperfekt.
impfen, va. vaksin*ar*.
Improvisator, sm. improvis*ator*. [vis*ar*.
improvisieren, va. impro-
Impuls, sm. impuls.
in, prp. in.
Indien, sn. Ind*ia*.
indifferent, adj. indiferent.
Indigo, sm. indigo.
Indikativ, sm. indikativ.
Indium, sn. Chim. indium.
Individualität, sf. individu*ikitet* (individualitet).
individuell, adj. individu*ik* (individual).
Individuum, sn. individu.
indolent, adj. indolent.
Indolenz, sf. indolent*itet*.
Industrie, sf. industri.
industrie-, industriell, adj. industri*ik* (industrial).
Infanterie, sf. infanteri.
infanterie-; infanteri*an*.
Infanterist, sm. infanteri*ist* (infanterist).
Inferiorität, sf. inferior*itet*.
Infinitiv, sm. infinitiv.
Influenza, sf. influensa.
infolge, prp. sekuant*u*.
Ingenieur, sm. injenier.
Inhalt, sm. konten*ad*. [*sion*.
Inkarnation, sf. in-karn*a*-
inkarnieren, va. in-karn*ar*.
inländisch, adj. indigen.
inmitten, prp. in medi*ad* de, in sentr de.
innen, adv. interiore; nach innen, a interiore.
innere, adj. interior.
im Innern, adv. interiore.
innerhalb, prp. interiore de; innerlich, adj. intern. [inu.
innig, adj. intim.
Inschrift, sf. epigraf.
Insekt, sn. insekt.
Insel, sf. insul.
Inspektor, sm. inspekt*ator*.
Inspicient, sm. inspekt*ator*.
inspicieren, va. inspekt*ar*.
inspirieren, va. inspir*ar*.
Instinkt, sm. instinkt.
Institut, sn. institu*ad*.
instruieren, va. instru*ar*.
Instrument, sn. instrument.
instrumentieren, va. instrument*ar*.
Insulaner, sm. insul*ano*.
intensiv, adj. intensiv.
Interesse, sn. interes.

interessieren, va. interes*ar*.
Interjektion, sf. interyek-
intern, adj. intern. [sion.
international, adj. inter-
nasional.
Interpret, sm. interpret.
interpretieren, va. inter-
pret*ar*.
interpunktieren, va. inter-
punkt*ar*.
Interpunktion, sn. inter-
punkt*asion*.
Interpunktionszeichen, sn.
sign de punktuasion.
Intervall, sn. interval.
intim, adj. intim.
Intimität, sf. intim*itet*.
intransitiv, adj. intransitiv.
intrigieren, vn. intrig*ar*.
Intrigue, sf. intrig.
intuitiv, a. intu*ativ* (intuitiv).
invalid, adj. invalid.
Invalide, sm. invalid(*o*).
Invalidität, sf. invalid*itet*.
Inventarium, sn. inventar.
inwendig, adj. intern.
inzwischen, adv. intr-tempe.
irdisch, adj. terestr.
irgend ein, pron. kelk-un.
irgend einmal, pron. kelk-
un*foa*.
irgend etwas; kelk-kos. [un.
irgend welcher, pron. kelk-
irgendwo, adv. kelk-loke.
Iridium, sn. Chim. iridium.
Irland, sn. Irland*ia*.
Ironie, sf. ironi.
ironisch, adj. ironi*os*.
irren, vn. er*ar*.
sich irren, vr, er*ar*.
Irrereden, sn. delir.
Irrlehre, sf. heret*ism*.
Irrtum, sm. er*ad*; er*or*.
Island, sn. Island*ia*.
isolieren, va. isol*ar*.
Italien, sn. Ital*ia*. [*lian*.
italienisch, adj. ital*ik*; ita-
Italiener, sm. ital*ik*(*o*); ita-
lian(*o*).

J.

ja, adv. si; (doch) ya.
Jacke, sf. yak.
Jagd, sf. ven*ad*.
Jagd machen auf; ven*ar*.
jagen, vn. ven*ar*.
Jäger, sm. ven*ator*.
Jahr, sn. anu.
Jahrbuch, sn. anal*i*.
Jahrestag, sm. aniversar.
Jahrhundert, sn. sekul.
Jahrmarkt, sm. feri.
jährlich, adj. anu*ik* (anual).
jambisch, adj. iamb*ik*.
Jambus, sm. iamb.
Jammer, sm. lament.
Januar, sm. yanuar. [nuar.
Januar-; yanuar*an*, de ya-
Japan, sn. Yapon*ia*.
jauchzen, vn. yubil*ar*.
je, adv. (jemals) kelk-un*foa*;
(vor Zahlwörtern) a.
je — desto; plu — plu.
jedenfalls, adv. in omni
kasu. [Singular).
jeder, pron. omni (mit d.
jedermann, pron. omni-hom.
jederzeit, adv. in omni temp.
jedes Jahr; omni-anu*e*.
jedesmal, adv. omni*foa*.

jedesmal wenn, conj. omni*foa* ke.
jedoch, conj. ma, ye.
jemals, adv. kelk-un*foa*.
jemand, pron. kelk-hom.
jener, pron. el.
jenes, prp. el-kos.
jenesmal, adv. el*foa*. [de.
jenseit, prp. trans, ulterior
jenseitig, adj. ulterior.
jenseits, adv. ulterior*e*.
jetzt, adv. *si*tempe.
Joch, sn. yug.
Jod, sn. iod.
Johannisbrot, sn. karob.
Journal, sn. diurnal.
Jubel, sm. yubil.
jubeln, vn. yubil*ar*.
Jubilar, sm. yubil*er*.
Jubiläum, sn. yubil*ad*.
jucken, v. imp. prur*iar*.
Jude, sm. yud*an*.
Judentum, sn. yuda*ism*.
jüdisch, adj. yuda*ik*.
Jugend, sf. yun*itet*.
Juli, sm. yuli.
Juli-; yuli*an*, de yuli.
jung, adj. yun.
Jünger, sm. partis*an*.
jünger, adj. yunior.
Jungfrau, sf. virgin*a*.
jungfräulich, adj. virgin.
Jungfräulichkeit, sf. virgin*itet*.
Jünglingsalter, sn. yuvent.
jüngst, adv. *ne*long*e*.
Juni, sm. yuni.
Juni-; yuni*an*, de yuni.
Jurisdiktion, sf. yurisdiksion.
juristisch, adj. yur*istik*.
Jurist, sm. yur*ist*.
Jury, sf. yur*i*.
Jute, sf. yut.
Juwel, sn. yuvel.
Juwelier, sm. yuvel*er*.

K.

Kabale, sf. kabal.
Kabel, sf. kabl.
Kabeltau, sn. kabl.
Kabinett, sn. kabinet.
Kadett, sm. kadet.
Käfer, sm. skarab.
Kaffee, sm. kaf.
Kaffeehaus, sn. kaf*eri*.
kahl, adj. kalv.
Kahlheit, sf. kalv*itet*.
Kaiser, sm. imper*ator*.
kaiserlich, adj. imper*atorik*.
Kaiserreich, sn. imper*ia*.
Kajüte, sf. kabin
Kakadu, sm. kakadú.
Kakao, sm. kakao.
Kaktus, sm. kakt.
Kalander, sm. kalandr.
kalandrieren, va. kalandr*ar*.
Kaleidoskop, sn. kalidoskop.
Kalender, sm. kalendar.
Kalesche, sf. kalesh.
Kaliber, sn. kalibr.
kalibrieren, va. kalibr*ar*.
Kalif, sm. kalif.
Kalifornien, sn. Kalifornia.
Kalium, sn. Chim. kalium.
Kalk, sm. kalsin.
Kalligraph, sm. *kali-graf*.
kalligraphieren, va. *kali-grafar*.
Kalomel, sn. kalomel.

kalt, adj. frigid.
Kälte, sf. frigid*itet*.
Kamee, sf. kamé.
Kamel, sn. kamel.
Kamelie, sf. kameli.
Kamelziege, sf. lyama.
Kameradschaft, sf. kamarad*itet*.
Kamille, sf. kamomil.
Kamin, sm. kamin.
Kamm, sm. pekt.
kämmen, va. pekt*ar*.
Kammer, sf. kamr.
Kämmerer, sm. kamr*er*.
Kampf, sm. kombat.
kämpfen, vn. kombat*ar*.
Kampfer, sm. kamfor.
Kanal, sm. kanal.
Kanarienvogel, sm. kanarit.
Kandelaber, sm. kandelabr.
Kandidatur, sf. kandidat*ad*.
Kaninchen, sn. kunikl.
Kanne, sf. pot.
Kannibale, sm. kanibal.
kannibalisch, adj. kanibal*ik*.
Kanonade, sf. kanon*ad*.
Kanone, sf. kanon.
kanonieren, va. kanon*ar*.
kanonisch, adj. kanon*ik*.
Kanton, sm. kanton.
Kanzel, sf. katedr.
Kanzlei, sf. kansel*eri*.
Kanzler, sm. kansel*er*.
Kapaun, sm. kapon.
Kapelle, sf. kapel.
Kaper, sf. kapar.
Kapital, sn. kapital.
Kapitän, sm. kapitan.
Kapitel, sn. kapitl.
Kaplan, sm. kapel*an*.
Kappe, sf. kapus.
Kapsel, sf. kapsul.
Kapuze, sf. kapus.
Kapuziner, sm. kapusin.
Karabiner, sm. karabin.
Karabinier, sm. karabin*er*.
Karaffe, sf. karaf.
Karamelle, sf. karamel.
Karat, sn. karat.
Karawane, sf. karavan.
Karbunkel, sm. karbunkl.
Kardinal, sm. kardinal.
Karikatur, sf. karikatur.
Karikaturen machen; karikatur*ar*.
Karmin, sn. karmin.
Karneval, sm. karneval.
Karnies, sn. kornis.
Kärnten, sn. Karint*ia*.
Karotte, sf. karot.
Karpathen, sf. Karpat*i*.
Karpfen, sm. karpion.
Karre, sf. karet.
Karte, sf. kart.
Kartoffel, sf. potat.
Karussell, sn. karusel.
Käse, sm. kase.
Kaseïn, sn. kasein.
Käselab, sm. koagul*ad*.
Kasematte, sf. kasemat.
Kaserne, sf. kasern.
das Kaspische Meer; mar [Kasp*ik*.
Kasse, sf. kas.
Kasserole, sf. kaserol.
Kassierer, sm. kas*er*.
Kastanie, sf. kastani; (grosse, edle) maron.
Kaste, sf. kasta.
kasteien, va. kastig*ar*.
Kasteiung, sf. kastig*asion*.
Kasten, sm. kaset, kest.
kastrieren, va. kastr*ar*.

Kasus, sm. kasu.
Katafalk, sm. katafalk.
Katakombe, sf. katakomb.
Katalepsie, sf. katalepsi.
kataleptisch, adj. katalepsi*ik* (kataleptik).
Katalog, sm. katalog.
Katarrh, sm. katar.
Katastrophe, sf. katastrof.
Katechismus, sm. katekism.
Kategorie, sf. kategori.
kategorisch, adj. kategor*ik*.
Katheder, sm. katedr.
Kathedralkirche, sf. katedral. [l*ikism*.
Katholicismus, sm. kato-
katholisch, adj. katol*ik*.
Kattun, sm. kalikot.
Katze, sf. kat.
kauen, va. mastik*ar*.
kaufen, va. akuir*ar*.
Kaufmann, sm. merkant.
kaufmännisch, adj. merkant*ik* (merkantil).
Kaukasien, sn. Kaukas*ia*.
Kaukasus, sm. (Gebirge) Kaukas.
Kaulquappe, sf. yun-ran.
kaum, adv. pen*e*.
kaustisch, adj. kaust*ik*.
Kautschuk, sm. kaucuk.
Kavalkade, sf. kavalk*ad*.
Kavallerie, sf. kavalleri.
Kavallerie-; kavaleri*an*.
Kavallerist, sm. kavaleri*ist* (kavalerist).
Kaviar, sm. kaviar.
keck, adj. hard.
Keckheit, sf. hard*itet*.
Kegel, sm. kon.
kegelförmig, adj. kon*ik*.
Kehle, sf. gorg.
Kehlkopf, sm. laring.
Kehllaut, sm. gutural (son, konsonant).
kehren, va. (fegen) svip*ar*.
Keil, sm. koin.
Keim, sm. germin.
keimen, vn. germin*ar*; sn. germin*asion*.
kein, adj. *no*un.
Kelch, sm. kalis.
Keller, sm. kav.
kennen, va. konos*ar*.
kennen lernen; konos*eskar*.
Kenntnis, sf. konos*ad*.
Kerker, sm. prison.
Kern, sm. gran.
Kerze, sf. kandel.
Kessel, sm. kaldron.
Kette, sf. katen.
Ketzer, sm. heret*ik*.
Ketzerei, sf. heret*ism*.
ketzerisch, adj. heret*ik*.
keusch, adj. kast.
Keuschheit, sf. kast*itet*.
Kiebitz, sm. vanel.
Kiefer, sm. maksil.
Kiel, sm. (Mar.) kil.
Kieme(n), sf. branki(*i*).
Kienruss, sm. fum-negr*ad*.
Kies, sm. pirit.
Kilogramm, sn. *kilo*gram.
Kilometer, sm. *kilo*metr.
Kind, sn. (unerwachsener Mensch) infant; (Sohn oder Tochter) fili.
Kinderei, sf. pueril*itet*.
kindisch, adj. pueril.
Kinn, sn. menton.
Kirche, sf. ekles.
Kirchenbann, sm. anatem.

Kirchenbuch, sn. ritual.
Kirchengebrauch, sm. ritu.
Kirchengerät, sn. utensili de ekles.
Kirchenordnung, sf. ritual.
Kirchenstaat, sm. Eklesia.
Kirchenversammlung, sf. konsil.
Kirchhof, sm. sepulteri.
Kirsche, sf. seris.
Kissen, sn. pulvin.
Kiste, sf. kest.
kitten, va. sementar.
kitzeln, va. titilar.
klagen, vn. lamentar.
Klammer, sf. kramp; (Gram.) [parentes.
Klang, sm. son.
Klappe, sf. klap, valv.
klar, adj. klar; (durchsichtig) limpid.
Klarheit, sf. klaritet.
Klarinette, sf. klarinet.
Klasse, sf. klas.
klassisch, adj. klasik.
Klassizität, sf. klasikitet.
Klausel, sf. klausul.
Klaviatur, sf. klaviaj.
Klavier, sn. piano.
kleben, va. glutinar.
Klee, sm. trifoli.
kleesauer, adj. oksalik.
Kleid, sn. vest.
kleiden, va. vestar. [rob.
Kleiderschrank, sm. garde-
Kleidungsstück, sn. vest.
Kleie, sf. gren-krust, bran.
klein, adj. minim.
Kleinasien, sn. Anatolia.
Kleinheit, sf. minimitet.
Kleinigkeit, sf. minusi, bagatel.
kleinköpfig, adj. mikrokapik.
kleinlich, adj. minusios.
Kleinlichkeit, sf. minusiositet.
Klemmer, sm. pinser.
klettern, vn. klimbar.
Klima, sn. klimat.
klimmen, vn. klimbar.
Klinge, sf. lam.
klingeln, vn. tintinar.
klingen, vn. sonar.
Kloake, sf. kloak.
klopfen, vn. palpitar, pul-
Klosett, sn. kloset. [sar.
Kloster, sn. monaster.
Klotz, sm. blok.
Klubb, sm. klub.
klug, adj. prudent.
Klugheit, sf. prudentitet (prudens).
Klümpchen, sf. grum.
klumpig, adj. grumos.
Klystier, sn. klister.
Knabe, sm. infanto, puer.
knechtisch, adj. servil.
kneifen, va. pinsar.
Kneifer, sm. pinser.
Knie, sn. genu.
kniebeugen, vn. flektar, genu-flektar.
Kniebeugung, sf. genuflektasion (genufleksion).
knieen, vn. genuar.
Kniescheibe, sf. patel.
Knochen, sm. os.
Knollen, sm. tuber.
knollig, adj. tuberos.
Knolligkeit, sf. tuberositet.
Knopf, sm. buton.
Knöpfstrumpf, sm. gamash.

Knorpel, sm. kartilag.
knorrig, adj. tuber*os*.
Knoten, sm. nod.
knoten, va. nod*ar*.
koagulieren, vn. koagul*ar*.
Kobalt, sm. kobalt.
kochbar, adj. kuk*abl*.
kochen, va. (Speisen) kuk*ar*.
Koeffizient, sm. koefisient.
Koffer, sm. kofr.
Kohl, sm. brasik.
Kohle, sf. karbon.
Kokarde. sf. kokard.
kokett, adj. koket*ik*.
kokettieren, vn. koket*ar*.
Kolik, sf. kolik.
Kollege, sm. koleg.
Kolon, sn. dupl-punkt.
kolonial, adj. kolon*iik* (kolonial).
Kolonie, sf. koloni.
Kolonist, sm. kolon*iist* (ko-
Koloss, sm. kolos. [lonist).
kolossal, adj. kolosal.
Kolumne, sf. kolumn.
kombinieren, va. kombin*ar*.
Komet, sm. komet.
komisch, adj. komik.
Komitee, sn. komitet.
Komma, sn. koma.
Kommandite, sf. komandit.
Kommando, sn. komand.
kommen, vn. veni*ar*.
Kommissar, sm. komisar.
Kommode, sf. komod.
Kommunion, sf. komunion.
Komödiant, sm. komedi*an*.
kompakt, adj. kompakt.
Komparativ, sm. kompara-
Kompass, sm. kompas. [tiv.
Komplex, sm. kompleks.
Kompliment, sn. kompliment. [plimentar.
komplimentieren, vn. kom-
kompliziert, adj. komplik*ed*.
Komplott, sn. komplot.
komponieren, va. kompos*ar*.
Komponist, sm. kompos*ator*.
Kompott, sn. kompot.
Kompresse, sf. kompres.
Kondensation, sf. kondens*asion*.
Kondensator, sm. kondens*ator*. [*ar*.
kondensieren, va. kondens-
Konditionnel (Conditionalis), sn. kondisional.
Kondolenz, sf. kondol*asion*.
Kondor, sm. kondor.
Kondukteur, sm. konduktor.
Konfekt, sn. konfet.
Konfession, sf. konfesion.
Konfirmand, sm. konfirm*and*.
konfirmieren, va. konfirm*ar*.
konfiszieren, va. konfisk*ar*.
Konflikt, sm. konflikt.
konfrontieren, va. konfront*ar*.
Kongestion, sf. kongestion.
Kongress, sm. kongres.
kongruent, adj. kongruent.
Kongruenz, sf. kongruen*titet* (kongruens).
König, sm. reg; (Schach) reg. [reg*a*.
Königin, sf. reg*a*; (Schach)
konisch, adj. kon*ik*. [*sion*.
Konjugation, sf. konyug*a*-
konjugieren, va. konyug*ar*.
Konjunktiv, sm. subyunktiv.
Konjunktur, sf. konyunktur.

konkav, adj. konkav.
Konkavität, sf. konkav*itet*.
Konkurrent, sm. konkur*ant*.
Konkurrenz, sf. konkur*asion*.
konkurrieren, vn. konkur*ar*.
können, va. potes*ar*. [ent.
konsequent, adj. konseku-
Konsequenz, sf. konsekuent*itet* (konsekuens).
Konsistorial-; konsistori*an* (konsistorial).
Konsistorium, sn. konsistori.
Konsonant, sm. konsonant.
konstant, adj. konstant.
konstatieren, va. konstat*ar*.
Konstitution, sf. konstitusion.
konstruieren, va. konstru*ar*.
Konsul, sm. konsul.
Konsulat, sn. konsulat.
Konsultasion, sf. konsult*asion*.
Konsum, sm. konsum.
Kontakt, sm. kontakt.
Kontinent, sm. kontinent.
kontinental, adj. kontinent*ik* (kontinental).
Kontingent, sn. kontingent.
Kontor, sn. kontor. [band.
Kontrabande, sf. kontra-
Kontrakt, sm. kontrakt.
Kontrast, sm. kontrast.
kontrastieren, vn. kontras-
Kontrolle, sf. kontrol. [t*ar*.
kontrollieren, va. kontrol*ar*.
konvergieren, vn. konverg*ar*.
Konversion, sf. konverti*asion* (konversion). [ti*ar*.
konvertieren, va. konver-
konvex, adj. konveks.
Konvexität, sf. konveks*itet*.
Konvulsion, sf. konvulsion.
konzentrieren, va. konsen-
Konzert, sn. konsert. [tr*ar*.
konzertieren, vn. konsert*ar*.
Konzil, sn. konsil.
koordinieren, va. koordin*ar*.
Kopeken, sm. kopek.
Kopf, sm. kap.
köpfen, va. de-kap*ar* (de-
Kopie, sf. kopi. [kapit*ar*.
kopieren, va. kopi*ar*.
Kopist, sm. kopi*ist*.
Koralle, sf. korali.
Koran, sm, koran.
Korb, sm. korb.
Kork, sm. kork. [gren.
Korn, sn. gran; (Getreide)
Körper, sm. korp.
Korporal, sm. kaporal.
Korpulenz, sf. korpulent*itet* (korpulens).
korrelativ, adj. korelativ.
Korrespondenz, sf. korespond*ad* (korespondens).
korrespondieren, vn. korespond*ar*.
Korridor, sm. koridor.
Korsett, sn. korset.
Korsika, sn. Korsika.
Koryphäe, sm. korifé.
Kosak, sm. kosak. [graf.
Kosmograph, sm. kosmo-
Kosmographie, sf. kosmografi.
kosmographisch, adj. kosmografi*k* (kosmografik).
Kosmopolit, sm. kosmopolit.
Kosmopolitismus, sm. kosmopolit*ism*.

kostbar, adj. presios.
Kostbarkeit, sf. presios*itet*.
kosten, va. gust*ar*; vn. kos-
Kosten, sf. pl. kost(*i*). |*tar*.
Kostüm, sn. kostum.
kostümieren, va. kostum*ar*.
Kot, sm. fang, ekskrement.
Kotelett, sn. kotlet.
Krabbe, sf. krav.
Krach, sm. krak.
krachen, vn. krak*ar*.
Kraft, sf. fors; prp. eks.
Kraftbrühe, sf. pan*ad*.
kräftig, adj. vigor*os*, robust.
kräftigen, va. vigor*ar*.
kraftlos, adj. invalid.
Kragen, sm. kol*ad*.
krähen, va. galino-klam*ar*.
Kralle, sf. grif.
Krampe, sf. kramp.
Krampf, sm. spasm.
Kranich, sm. grus.
krank, adj. malad.
Krankheit, sf. malad*itet*.
kränklich, adj. malad*os*.
Kranz, sm. flor-koron.
krass, adj. kras.
Krassität, sf. kras*itet*.
Krater, sm. krater.
Krätze, sf. skabi.
kratzen, va. krat*ar*.
krätzig, adj. skabi*os*.
kraus, adj. krisp*ik*.
kräuseln, va. krisp*ar*.
Kraut, sn. vegetabil.
Krebs, sm. krev; (Astr; Med.) kansr.
Kreditor, sm. kredit*er*.
Kreide, sf. kret.
Kreis, sm. sirkl.
Krepp, sm. krep.
Kresse, sf. kres.
Kreuz, sn. krus.
Kreuz eines Pferdes; krupa.
kreuzen, va. krus*ar*.
Kreuzer, sm. kreutser.
kreutzigen, va. krusifiks*ar*.
Kreuzzug, sm. krus*ad*.
kriechen, vn. krip*ar*.
Krieg, sm. guer.
Krieg führen, vn. guer*ar*.
Kriegsbedarf, sm. munision.
kriegsbereit machen; mobilis*ar*.
Kriegskunst, sf. taktik.
Kriegsschar, sf. regiment.
Krippe, sf. presepi.
Krisis, sf. kris.
Kritik, sf. kritik.
kritisieren, va. kritik*ar*.
Krittler, sm. kritikastr.
Kroatien, sn. Kroat*ia*.
Krokodil, sn. krokodil.
Krone, sf. koron.
krönen, va. koron*ar*.
Krug, sm. kruk.
krumm, adj. kurv*ik*.
Krümmung, sf. kurv.
Krupp, sf. krup.
Kruppade, sf. krup*ad*.
Kruppe, sf. krupa.
Krüppel, sm. defekt*os*(*o*).
Kruste, sf. krust.
Kruzifix, sn. krusifiks.
Krystall, sm. kristal.
kubik-, adj. kub*ik*.
Kubikmeter, sm. *kubik*metr.
Kubikwurzel, sf. *kubik*radik.
Küche, sf. kuk*eri*.
Kuchen, sm. kek.
Kuckuck, sm. kukul.
Kufe, sf. kuf.

Kugel, sf. glob, sfer; (zum schiessen) bul.
Kügelchen, sn. glob*et*.
Kuh, sf. vak*a*.
Kuhblatter, sf. vaksin.
kühn, adj. temer.
Kühnheit, sf. temer*itet*.
Kuhpockenimpfung, sf. vaksin*asi*on.
Kultus, sm. kult.
Kümmel, sm. kumin.
Kummer, sm. afliksion, griv.
Kummet, sn. kol*ad*.
Kunde, sm. klient; sf. avis.
kundig, adj. ekspert.
Kundmachung, sf. afish.
Kundschaft, sf. klient*el*.
Kunst, sf. art.
Kunstausdruck, sm. term.
Kunstgriff, sm. artifisi.
Kunsthöhle, sf. grot.
Künstler, sm. art*ist*.
künstlerisch, adj. art*istik*.
künstlich, adj. artifisial.
Kunstliebhaber, sm. diletant. [artifisi*os*.
kunstreich, kunstvoll, adj.
Kunstreiten, sn. voltij.
kunstreiten, vn. voltij*ar*.
Kunstspringen, sn. voltij.
kunstspringen, vn. voltij*ar*.
Kunststück, sn. artifisi.
Kupfer, sn. kupr.
Kuppel, sf. kupol.
Kur, sf. kur.
Kürass, sm. kiras.
Kurbel, sf. manivel.
kurieren, va. kur*ar*.
Kurs, sm. kurs.
Kurve, sf. kurv.
kurz, adj. brev.
Kürze, sf. brev*itet*.
kürzlich, adv. *ne*long*e*.
kurzsichtig, adj. miop.
Kurzsichtigkeit, sf. miopi[tet.
Kuss, sm. oskul.
küssen, va. oskul*ar*.
Küste, sf. mar-bord.
Kutsche, sf. karos.
kutschen, vn. dirig*ar* karos.
Kutscher, sm. karos*an*.

L.

Lab, sm. koagul*ad*.
laben, va. restaur*ar*.
labil, adj. labil.
Labyrinth, sn. labirint.
Lächeln, sn. sub-rid*ar*.
Lachen, vn. rid*ar*.
Lachs, sm. salmon.
Lack, sm. lak.
lackieren, va. lak*ar*.
Lackmus, sm. lakmus.
Laden, sm. (Kaufladen) buladen, va. sharj*ar*. [tik.
Lage, sf. pos.
Lager, sn. (Waren) magasin.
Lagune, sf. lagun.
lähmen, va. paralis*ar*.
Lähmung, sf. paralis.
Laich, sm. kaviar.
Lama, sm. lama.
Lama, sn. lyam.
Lamaismus, sm. lama*ism*.
Lamm, sn. agnel.
Lampe, sf. lamp.
Land, sn. (nicht Wasser) ter; (Gegend) land; (nicht Stadt) kampestr*ad*; (Gelände) teren.
Landbau, sm. agrikultur.

landen, vn. ad-bord*ar*.
Landesgrenze, sf. frontier.
Landesverordnung, sf. e-
Landhaus, sn. vila. [dikt.
Landkarte, sf. kart geografi*k*.
ländlich, adj. kampestr.
Landschaft, sf. paisaj.
Landschaftsmaler, sm. pai-
Landwehr, sf. milisi. [saj*ist*.
lang, adj. long.
lange, adv. long*e*.
Länge, sf. long*itet*.
Längengrad, sm. grad de long*itet*.
Langeweile, sf. enui.
langezeit, adv. long*e*.
länglich, adj. oblong.
längs, prp. long*u*. [lent*e*.
langsam, adj. lent; adv.
Langsamkeit, sf. lent*itet*.
langweilen, va. enui*ar*.
langweilig, adj. enui*ant*, enui*os*.
Lanthan, sn. Chim. lantan.
Lanze, sf. lans.
Läppchen, sf. lob.
Lappen, sm. lob.
Lappland, sn. Lapon*ia*.
Lärche, sf. lariks.
Lärm, sm. rumor, tumultu.
lärmen, vn. rumor*ar*, tu-
Larve, sf. larv. [mult*uar*.
Lasche, sf. koin.
lassen, va. las*ar*.
Last, sf. pes*ad*, sharj.
Laster, sn. visi.
lasterhaft, adj. visi*os*.
lästern, va. insult*ar*, inyuri*ar*.
Lästerung, sf. inyuri.
lästig, adj. moles*tik*.
Latein, sn. latin.
lateinisch, adj. latin*ik*.
Laterne, sf. lantern.
Latte, sf. lat.
Lattich, sm. laktuk.
Latun, sn. latun.
lau u. lauwarm, adj. tepid.
Laub, sn. foli*aj*.
lauern, vn. spion*ar*.
Lauf, sm. kurs.
laufen, vn. kurs*ar*.
Läufer, sm. (Schach) kur-
Lauge, sf. liksiv. [s*er*.
Laugensalz, sn. alkali.
Laune, sf. kapris.
Laus, sf. pedikul.
Laut, sm. son.
laut, adj. sonor.
Laute, sf. lut.
lauten, vn. ton*ar*.
läuten, va. tintinar.
Lava, sf. lav.
Lazareth, sn. lasaret.
leben, vn. viv*ar*.
Leben, sn. vit.
lebendig, adj. viv*ik*. [grafi.
Lebensbeschreibung, sf. bio-
Lebenskraft, sf. vital*itet*.
d. Lebenskraft betreffend, lebenskräftig; vital.
lebenslänglich, adj. pro-vit*ik*; adv. pro-vit*e*.
Lebensmittel, sn. pl. viktual.
Leber, sf. hepat. [vivas*e*.
lebhaft, adj. vivas; adv.
Lebhaftigkeit, sf. vivas*itet*.
Leck, sm. lekaj.
Leckage, sf. lekaj. [j*ar*.
lecken, va. lek*ar*; vn. leka-
Leder, sn. kuir.

leer, adj. vaku.
Leere, sf. vaku*itet*.
leeren, va. vaku*ifikar*.
legen, va. met*ar*, situ*ar*, pos*ar*, plas*ar*.
Legende, sf. legend.
Legion, sf. legion.
sich legitimieren; vr. demonstr*ar* se.
Lehm, sm. argil.
lehmig, adj. argil*os*.
lehnbar, adj. feodal.
Lehnstuhl, sm. bras-stul.
Lehre, sf. (Lehrbehauptung) doktrin.
lehren, va. erudi*ar*, instru*ar*, preseptor*ar*.
Lehrer, sm. instru*ator*, preseptor.
Lehrmeister, sm. preseptor.
Lehrzunft, sf. sekt.
Leib, sm. korp. [embrion*ik*.
zur Leibesfrucht gehörig;
Leibgedinge, sn. apanaj.
Leiche, sf. kadavr.
leicht, adj. (von Gewicht) lejer; (nicht schwierig) fasil.
leichtfertig, adj. frivol.
Leichtigkeit, sf. lejer*itet*; fasil*itet*.
Leichtsinn, sm. frivol*itet*.
leichtsinnig, adj. frivol.
leiden, va. sufr*ar*, pasi*ar*; (gestatten) toler*ar*. [*sion*.
Leiden, sn. pasi*asion*, sufra-
leidend, adj. pasiv.
leidende Zustand; pasiv*itet*.
Leidenschaft, sf. pasion.
leidenschaftlich, adj. pasion*os*.
leider, interj. regret*e*.
Leier, sf. lir.
leihen, va. prest*ar*.
Leihhaus, sn. lombard.
Leim, sm. glutin.
Lein, sm. lin.
Leinwand, sf. lin-drap.
leise, adj. *ne*sonor; adv. *ne*sonor*e*.
leisten, va. prest*ar*.
Leistung, sf. prest*asion*.
leiten, va. dirig*ar*, guvern*ar*; (führen) gid*ar*; (Wasser, Elektricität) kondu*kar*.
Leiter, sm. (Anführer) shef; (Begleiter) gid; (Elektricitäts-) kondu*kator*.
Leitung, sf. kondu*kasion*.
Lektion, sf. leksion.
Lende, sf. lomb. [n*ar*.
lenken, va. dirig*ar*, guver-
Leopard, sm. leopard.
Lepra, sf. lepr.
leprös, adj. lepr*os*.
Leproserie, sf. lepr*oseri*.
Lerche, sf. alaud.
lernen, va. aprend*ar*.
Leseart, sf. version.
lesen, va. lekt*ar*.
leserlich, adj. lekt*abl*.
letzt, adj. ultim. [*foa*.
zum letztenmal, adv. ultim-
letzthin, adv. *ne*long*e*.
leuchten, vn. lum*ar*.
Leuchter, sm. kandel*a*l.
Leuchtturm, sm. far.
leugnen, va. kontest*ar*.
Leutnant, sm. leutenant.
Licentiat, sm. lisensi*ed*.
Licenz, sf. lisensi.
licht, adj. lusid.

Licht, sn. lum.
Licitum, sn. lisensi*ad.*
Lid, sn. palpebr.
lieb, adj. kar.
Liebe, sf. am*or.*
lieben, va. am*ar.*
liebenswürdig, adj. am*abl.*
Liebenswürdigkeit, sf. am*ablitet.* [lontare.
lieber, adv. comp. plu vo-
Liebhaber, sm. am*ator.*
liebkosen, va. kares*ar.*
Liebkosung, sf. kares.
Lied, sn. kanson.
liederlich, adj. negli*gik*; disolut.
Lieferant, sm. furn*ator.*
liefern, va. deliv*rar*, furn*ar.*
liegen, vn. yasi*ar*; es*ar*
Lilie, sf. lil. [situ*ed.*
Limonade, sf. limon*ad.*
Linde, sf. tili.
Linden-; tili*ik*, de tili.
lindern, va. kalm*ar*, minu*ar.*
linear, adj. lini*ik* (linear).
Linguist, sm. lingu*ist.*
Linie, sf. lini.
abgesteckte Linie; tras.
liniieren, va. lini*ar.*
link, adj. sinistr.
links, adv. sinistr*e.*
nach links; a sinistr*e.*
links von; sinistr*e* de.
Linse, sf. lentil.
Lippe, sf. labi.
Lippenbuchstabe u. -laut, sm. konsonant labial.
Liqueur, sm. liker.
liquider Konsonant; konsonant likuid.
liquidieren, va. likuid*ar.*
List, sf. astusi, fint.
Liste, sf. list, registr.
listig, adj. astusi*os.*
Litanei, sf. litani.
Litauen, sn. Lituani*a.*
Liter, sm. litr.
Lithium, sn. Chim. litium.
Litteratur, sf. literatur.
Liturgie, sf. liturgi.
liturgisch, adj. liturgi*ik* (liturgik).
Livland, sn. Livoni*a.*
Livree, sf. livré.
Lob, sn. laud.
loben, va. laud*ar.*
Locke, sf. bukl. [t*ar.*
locken, va. (anlocken) alek-
locker, adj. laks.
Lockung, sf. alekt*asion.*
Löffel, sm. kuliar.
Logarithmus, sm. logaritm.
Loge, sf. lodji.
Logik, sf. logik.
logisch, adj. logik*al.*
lohnen, vn. u. sich lohnen, vr. val*ar* (es lohnt = it val).
Lohnkutsche, sf. fiakr.
Lokal, sn. lokal.
lokal, adj. spasi*ik* (lokal).
Lokomobile, sf. lokomobil.
Lokomotive, sf. lokomotiv.
Lombardei, sf. Lombardi*a.*
Lorbeerbaum, sm. laur.
Los, sn. lot.
losbinden, va. de-band*ar.*
lösen, va. solv*ar.*
loskaufen, va. redim*ar.*
lossprechen, va. absolv*ar.*
Lossprechung, sf. absolv*asion* (absolusion).

Lösung, sf. solv*asion* (solulöten, va. sold*ar*. [sion).
Lothringen, sn. Lotaring*ia*.
Lotse, sm. pilot.
lotsen, va. pilot*ar*.
Lotterie, sf. loteri.
Löwe, sm. leon.
loyal, adj. loyal.
Loyalität, sf. loyal*itet*.
Luchs, sm. links.
Lücke, sf. bresh.
Luft, sf. aer.
Luftröhre, sf. traké.
Luftröhrenast, sm. bronki.
Lüge, sf. menti*ad* [Lügen strafen = dementi*ar*].
lügen, vn. menti*ar*.
Lügennachweis, sm. delunge, sf. pulmon. [menti.
Lunte, sf. flagresk-kordon.
Lupine, sf. lupin.
Lust, sf. afeksion.
lüstern, adj. kupid.
Lüsternheit, sf. kupid*itet*.
lustig, adj. yovial.
Lustspiel, sn. komedi.
Lustspiel-; komedi*an*.
Lutheraner, sm. luter*an*.
lutherisch, adj. luter*an*.
Luthertum, sn. luteran*ism*.
luxuriös, adj. luks*os*.
Luxuriosität, sf. luks*ositet*.
Luxus, sm. luks.
Lyceum, sn. liseum.

M.

machen, va. fasi*ar*. [tens).
Macht, sf. poten*titet* (pomächtig, adj. potent.
Madame, sf. sinior*a*.
Mädchen, sn. infant*a*, puer*a*.
Madonna, sf. madona.
Magazin, sn. magasin.
Magen, sm. stomak.
Magenschwäche, sf. dispepmager, adj. magr. [si.
mager werden; mag*reskar*.
Magerkeit, sf. mag*ritet*.
Magier, sm. magi*er*. [gik).
magisch, adj. magi*ik* (ma-
Magistrat, sm. magistrat.
Magnat, sm. magnat.
Magnesium, sn. Chim. magnesium.
Magnet, sm. magnet.
magnetisch, adj. magnet*ik*.
magnetisieren, va. magnetis*ar*. [*tism*.
Magnetismus, sm. magne-
Mahagoni, sn. mahagoni.
Mahagoni-; mahagoni*ik*, de mahagoni.
Mahl, sn. repast.
Mahlzeit, sf. repast.
mahlen, va. molin*ar*.
mahnen, va. monit*ar*.
Mahnung, sf. monit.
Mai, sm. mai.
Mai-; mai*an*, de mai.
Maiglöckchen, sn. konvalari. [*an*.
Maiglöckchen-; konvalari-
Mais, sm. mais.
Majestät, sf. mayestet.
Major, sm. mayor.
Majoran, sm. mayoran.
Majorität, sf. mayoritet.
Makarone, sf. makaron.
Makel, sm. makul.
Makler, sm. kurtaj*ist*.
Makrele, sf. makrel.

Mal, sn. sign.
Malaie, sm. malay(o).
malen, va. piktar.
Maler, sm. piktator.
Malerei, sf. piktasion.
malerisch, adj. pitoresk.
Malve, sf. malv.
Malz, sn. malt.
Mammut, sn. mamut.
man, pron. indef. on.
mancher, adj. kelk.
mancherlei, adj. varios.
manchmal, adj. kelkfoa.
Mandat, sn. mandat.
Mandel, sf. mand.
Mandoline, sf. mandolin.
Manege, sf. manej.
Mangan, sn. mangan.
Mangel, sm. defekt.
Mangel leidend; indigent.
mangeln, vn. mankar.
Manie, sf. mani.
Manier, sf. manier.
Manifest, sn. manifest.
Manipulation, sf. manipulasion.
manipulieren, vn. manipular.
Mann, sm. vir.
Manna, sn. mana.
mannbar, adj. adult, nubil.
Mannbarkeit, sf. nubilitet.
Männchen, sn. maskul.
mannigfaltig, adj. varios.
Mannigfaltigkeit, sf. varisitet.
männlich, adj. maskulik (maskulin).
Manöver, sn. manovr.
manövrieren, vn. manovrar.
Mansarde, sf. mansard.
Manschette, sf. manshet.
Mantel, sm. mantel.
Mantille, sf. mantili.
Manuskript, sn. manuskript.
Mappe, sf. portfoli.
Marasmus, sm. marasm.
Märchen, sn. fabl.
Marder, sm. mart.
Marinade, sf. marinad.
Marine, sf. marin.
marinieren, va. marinar.
Marionette, sf. marionet.
Mark, sn. medul; sf. (Münze) mark.
Marke, sf. mark.
Markt, sm. basar.
Marktflecken, sm. burg.
Marli, sn. marli.
Marli-; marlik, de marli.
Marmelade, sf. marmelad.
Marmor, sm. marmor.
Marroquin, sm. marokin.
Marsch, sm. marsh.
Marschall, sm. marshal.
marschieren, vn. marshar.
Marter, sf. torment.
Märtyrer, sm. martir.
März, sm. mars.
Marzipan, sm. marsipan.
Masche, sf. mail.
Maschine, sf. mashin.
Maser, sf. lign-ven.
Masern, sf. pl. (Med.) morbil.
Maske, sf. mask.
maskieren, va. maskar.
Mass, sn. mesur.
Masse, sf. mas.
massiv, adj. masiv.
mässig, adj. sobr.
mässigen, va. moderar.
Mässigung, sf. moderasion.
Massliebchen, sn. margarit.
Massregel, sf. mesur.
Mast, sm. mast.

Mastix, sm. mastik.
Mastodon, sn. mastodon.
Masurka, sf. masurka.
Matador, sm. matador.
Material, sn. material.
Materialismus, sm. mate-
Materie, sf. materi. [rial*ism.*
materiell, adj. materi*ik* (material).
Mathematik, sf. matematik.
mathematisch, adj. matematik*al.*
Matratze, sf. matras.
Matrize, sf. matris.
Matrone, sf. matron. [mat.
matt, adj. mat; (Schach) matt machen, matifik*ar.*
Mauer, sf. mur.
Maueranschlag, sm. plamauern, va. mur*ar.* [kard.
Maul, sn. musel.
Maulaffe, sm. musard.
Maulbeerbaum, sm. maur.
Maulbeere, sf. maur-ber.
Maulesel, sm. mulet.
Maulkorb, sm. muselier.
Maultier, sn. mul.
Maulwurf, sm. talp.
Maurer, sm. mur*ator.*
Maure, sm. moresk(*o*).
maurisch, adj. moresk.
Maus, sf. mus.
Maximum, sn. maksimum.
Mechanik, sf. mekanik.
Mechaniker, sm. mekanik*er.*
Mechanismus, sm. meka-
Medaille, sf. medali. [nism.
Medaillon, sn. medalion.
Medizin, sf. medisin.
Mediziner, sm. medisin*ist.*
Meer, sn. mar.
Mehl, sn. farin.
mehr, adv. plu.
mehrere, adj. kelk.
mehrmals, adv. plu*foa.*
Meierei, sf. farm.
Meile, sf. miliar.
mein, pron. mie.
Meineid, sm. peryuri.
meineidig, adj. peryuri*os.*
meineidig werden; peryuri*ar.*
meinen, va. pens*ar*; (erachten) estimar; (wähnen) imagin*ar.*
Meinung, sf. opinion.
Meise, sf. titmes.
Meissel, sm. sisel.
meisseln, va. sisel*ar.* [plu.
meist, am meisten, adv. le-
Meister, sm. maestr.
Melancholie, sf. melankoli.
Melancholiker, sm. melankoli*iker* (melankoliker).
melancholisch, adj. melankoli*ik* (melankolik).
Melasse, sf. melas.
Meldezeichen, sn. signal.
melden, va. anunsi*ar.*
melken, va. lakt*ar.*
Melodie, sf. melodi.
melodisch, adj. melodi*os.*
Melone, sf. melon.
Membran, sf. membran.
Menge, sf. kuant*itet*, mas, mult*itet.*
Mennig, sm. minium.
Mensch, sm. hom. [bal.
Menschenfresser, sm. kanimenschenfreundlich, adj. human.
menschlich, adj. hom*ik.*

Menstruation, sf. menstru*asion*.
die Menstruation haben; [menstru*ar*.
Mentor, sm. mentor.
Mergel, sm. marg.
Meridian, sm. meridian.
meridional, adj. meridian*ik*.
merkantil, adj. merkant*ik* (merkantil).
merken, va. mark*ar*.
merkwürdig, adj. not*abl*.
Messbuch, sn. misal.
Messe, sf. mes; (Jahrmarkt) [feri.
messen, va. mesur*ar*.
Messer, sn. kultel.
Messerschmied, sm. kulte- [ler.
Messgewand, sn. kasubl.
Messias, sm. mesias.
Messing, sn. latun.
Mestize, sm. mestis.
Metall, sn. metal.
metallisch, adj. metal*ik*.
Metapher, sf. metafor.
Metaphysik, sf. metafisik.
Meteor, sn. meteor.
Meteorologie, sf. meteoro- [logi.
Meter, sm. metr.
Metzger, sm. mak*tator*.
meucheln, va. asasin*ar*.
Mexiko, sn. Meksik.
Mezzanin, sn. mesanin.
Miasma, sn. miasm.
miauen, vn. kat-klamar.
Miene, sf. mim.
Miete, sf. lu*ad*.
mieten, va. lu*ar*.
Mieter, sm. lu*ator*.
Migräne, sf. migren.
Mikrometer, sm. *mikro-metr*.
Milch, sf. lakt.
Milchstrasse, sf. galaksi.
mild, adj. tendr.
mildern, va. minu*ar*.
Militär, sn. militar.
militärisch, adj. milita*rik*.
Militarismus, sm. milita*rism*.
Miliz, sf. milisi.
Miliz-; milisi*an*.
Milliarde, sf. bilion.
Million, sf. milion.
Millionär, sm. milion*er*.
Milz, sf. splen.
Mimik, sf. mimik.
Mimose, sf. mimos.
minder, adv. minu.
mindestens, adv. a minu.
Mine, sf. min; (Sprenggrube) pulvr-min.
Mineral, sn. mineral.
mineralisch, adj. mineral*ik*.
Minimum, sn. minimum.
Minister, sm. ministr.
Ministerium, sn. minister.
Minorität, sf. minoritet.
Minute, sf. minut.
Misanthrop, sm. misantrop.
mischen, va. miks*ar*.
Mispel, sf. mespil.
missbilligen, va. reprov*ar*.
Missbilligung, sf. reprov*asion*.
Missbrauch, sm. *mis*us.
missbrauchen, va. *mis*us*ar*.
missen, va. *ne*truv*ar*.
Misserfolg, sm. fiasko.
Misskredit, sm. *mis*kredit.
misstönen, vn. *diss*on*ar*.
misstrauen, vn. *mis*konfid*ar*; sn. *mis*konfid. [fid*ik*.
misstrauisch, adj. *mis*kon-
Missverständnis, sn. *mis*komprend*ad*.

missverstehen, va. *mis*kom-pren*dar*.
mit, prp. ko.
sich mitbewerben, vr. kon-kur*ar*.
Mitbewerbung, sf. konku-ra*sion*.
Miterbe, sm. *ko*hered.
Mitgift, sf. dot.
Mitglied, sn. membr.
Mitleid, sn. kompasion.
Mitleid haben; miser*ar*.
Mitmensch, sm. ko-hom.
Mitra, sf. mitr.
Mitschüler, sm. ko-skol*an*.
Mittag, sm. medi-diurn.
zu Mittag essen; dine*ar*.
mittags, adv. medi-diurn*e*.
Mittagsessen, sn. diné.
Mitte, sf. medi*ad*, sentr.
in der Mitte; in medi*ad*.
mitteilen, va. komunik*ar*.
Mitteilung, sf. komunika-*sion*.
Mittel, sn. medi; (Arznei) **remedi**.
mittel, adj. medi*ik*.
Mittelalter, sn. medi-epok.
mittelbar, adj. mediat.
Mittelfinger, sm. medi-digit.
mittelgross, adj. medi-grand.
mittelländisch, adj. Medi-teran.
mittelmässig, adj. mediokr.
Mittelmässigkeit, sf. me-diokr*itet*.
mittels, prp. medi*u*.
Mittelsmann, sm. medi*ator*.
mitten in, prp. in sentr de, in medi*ad* de.
Mitternacht, sf. medi-nokt.
mitternachts, adv. medi-noktu*e*.
Mittwoch, sm. merkurdi.
Mittwochs-; merkurdi*an*, de merkurdi.
Möbel, sn. mobil*i*.
mobil, adj. mobil.
mobilisieren, va. mobilis*ar*.
Mobilisation, sf. mobilis*a-sion*.
Modalität, sf. modal*itet*.
Mode, sf. mod.
Modell, sn. model.
modellieren, va. model*ar*.
modern, adj. modern.
modifizieren, va. modifik*ar*.
modisch, adj. mod*ik*.
mögen, va. am*ar*.
möglich, adj. posibl, fasi*abl*.
Möglichkeit, sf. posibl*itet*.
Mohn, sm. papavr.
Moldau, sf. Moldav*ia*.
Molecule, sn. molekul.
Molecular, adj. molekul*ik* (molekular).
Molluske, sf. molusk.
Molo, sm. molo.
Molybden, sn. Chim. molib-den.
Monarch, sm. monark.
Monarchie, sf. monark*ia*.
Monat, sm. mens.
Mönch, sm. monak(*o*).
Mönch oder Nonne; monak.
Mond, sm. lun.
mondsüchtig, adj. lunat*ik*.
Monogramm, sn. monogram.
Monolog, sm. monolog.
Monopol, sn. monopol.
Montag, sm. lundi.
Montags-; lundi*an*, de lundi.

montieren, va. mont*ar*.
Monument, sn. monument.
monumental, adj. monu-
Moos, sn. muski. [ment*ik*.
moosig, adj. muski*os*.
Moral, sf. moral*ad*.
moralisch, adj. moral.
Morchel, sf. morel.
morden, va. asasin*ar*.
Mörder, sm. asasin*ator*.
Morgen, sm. matin; adv. po-*si*diurn*e*.
morgens, adv. matin*e*.
Morphium, sn. morfin.
Mörtel, sm. mortar.
mit Mörtel bewerfen; stu-
Mosaik, sf. mosaik. [k*ar*.
Moschee, sf. moské.
Moskito, sm. moskit.
Most, sm. most.
Motiv, sn. motiv.
Motor, sm. mov*ator* (motor).
Motte, sf. tine.
Motto, sn. moto.
müde, adj. fatig*ed*.
Müdigkeit, sf. fatig. [met*an*.
Muhammedaner, sm. maho-
muhamedanisch, adj. ma-
Mühe, sf. pen. [homet*an*.
der Mühe wert sein; val*ar*.
sich Mühe geben; pen*ar*.
mit Mühe; pen*e*.
Mühle, sf. molin.
Mulatte, sm. mulat.
mulktieren, va. mulkt*ar*.
multiplizieren, va. multi-
Mumie, sf. mumi. [plik*ar*.
Mund, sm. bok.
Mundart, sf. idiom.
Mündel, sm. pupil.
mündlich, adj. oral.
Munition, sf. munision.
Münster, sm. katedral.
munter, adj. yovial.
Münze, sf. monet; (Prägeanstalt) monet*eri*, (Pflanze)
münzen, va. monet*ar*. [ment.
murmeln, vn. murmur*ar*.
Murmeltier, sn. marmot.
murren, vn. murmur*ar*.
mürrisch, adj. moros.
Muschel, sf. konk.
Muse, sf. musa.
Museum, sn. musé.
Musik, sf. musik.
musikalisch, adj. musik*al*.
musizieren, vn. musik*ar*.
Muskatnuss, sf. muskad.
Muskel, sm. muskul.
Muskete, sf. musket.
muskulös, adj. muskul*os*.
Musse, sf. osi.
Musselin, sm. muslin.
müssen, vn. deb*ar*.
müssig, adj. osi*os*.
Müssiggang, sm. osi*ositet*.
Muster, sn. model.
Mut, sm. kuraj.
Mutmassung, sf. konyektur.
Mutter, sf. matr.
Mutterbrust, sf. mamel.
Mutwille, sm. petulant*itet* (petulans).
mutwillig, adj. petulant.
Mütze, sf. kask*et*.
Myrrhe, sf. mir.
Myrte, sf. mirt.
mysteriös, adj. misteri*os*.
Mysterium, sn. misteri.
Mystifikation, sf. mistifik*asion*.
mystifizieren, va. mistifik*ar*.

N.

Nabel, sm. umbilik.
nach, prp. (Richtung) a; (hinter, loc. u. temp.) po: (gemäss, zufolge) sekuantu.
nach — hin, prp. versu.
nachäffen, va. simiar.
nachahmen, va. imitar.
Nachbar sm. visin(o).
Nachbarschaft, sf. visinitet.
nachblicken, vn. sekuar mediu aspekt.
nachdem, conj. po ke.
nachdenken, vn. meditar, reflektar. [sedar.
nachfolgen, vn. sekuar, suknachforschen, vn. informar se. [dar.
nachgeben, va. kondesennachgehen (Uhr), vn. andar tro lente.
nachherig, adj. posterior.
Nachkommenschaft, sf. posteritet. [rabatar.
nachlassen, va. (vom Preise)
nachmittags, adv. po-mediurne.
Nachnahme, sf. rimbors.
nachnehmen, va. rimborsar.
Nachricht, sf. avis.
Nachricht geben; avertar.
nachschicken; mitar posteriore.
nachschreiben, va. skribar sekuantu diktad.
nachsehen, vn. sekuar mediu aspekt.
Nachsicht, sf. indulgentitet.
nachsichtig, adj. indulgent.
nachsinnen, vn. meditar.
das nächste Mal, adv. sekuantfoa.
Nächstenliebe, sf. karitet.
Nächster, sm. ko-hom.
nachstöbern, vn. shershar.
Nacht, sf. noktu.
bei Nacht; noktue.
Nachtigall, sf. filomel.
Nachtisch sm. deser.
nächtlich, adj. noktuik.
Nachwelt, sf. posteritet.
Nacken, sm. nuk.
nackt, adj. nud.
Nacktheit, sf. nuditet.
Nadel, sf. aku.
Nadelholz, sn. konifer.
Nadir, sm. nadir.
Nagel, sm. klav; (am Finger) nagen, va. rodar. [ungu.
nahe, adj. proksim.
Nähe, sf. proksimitet.
in der Nähe; proksime.
in der Nähe des, nahe von; proksimu.
nähen, va. sutar.
nähern, va. ad-proksimar.
nähren, va. nutriar, alimentar.
nahrhaft, adj. alimentos.
Nahrungsmittel, sn. aliNaht, sf. sutad. [ment.
Nähterin, sf. sutatora.
Naiv, adj. naiv.
Naivetät, sf. naivitet.
Najade, sf. nayad.
Name, sm. nom.
im Namen des; in nom de.
namentlich, adv. partikunämlich, adv. e nome. [lare.
Nanking, sm. nankin.

Naphta, sf. naft.
Narbe, sf. sikatris.
Narcisse, sf. narsis.
Narkose, sf. narkotis*asion*.
narkotisch, adj. narkotis*ant*.
narkotisieren, va. narkotis*ar*.
Narr, sm. fol*o*.
Narrheit, sf. fol*itet*.
närrisch, adj. fol.
Narwall, sm. narval.
nasaler Konsonant; konsonant nasal.
naschen, vn. friand*ar*.
Näscher, sm. friand.
Nase, sf. nas.
Nasenloch, sn. naris.
Nashorn, sn. rinoseros.
nass, adj. humid.
Nastuch, sn. drap de sak.
Nation, sf. nasion.
national, adj. nasional.
Nationalität, sf. nasionalitet.
Natrium, sn. Chim. natrium.
Natur, sf. natur.
naturalisieren, va. naturalis*ar*.
Naturalisierung, sf. naturalis*asion*.
natürlich, adj. natur*ik* (natural).
natürlicherweise, adv. nature (naturale).
Nebel, sm. nebl.
nebelig, adj. nebl*os*.
neben, prp. visin*u*.
nebenbei, adv. visin*e*.
Nebenbuhler, sm. rival.
nebeneinander, adv. un visin*u* otr.
nebensächlich, adj. sekundar.
Neffe, sm. nef*o*.
Neffe oder Nichte; nef.
negativ, adj. negativ.
Neger, sm. negr*o*.
nehmen, va prend*ar*.
Neid, sm. envi.
neidisch, adj. envi*os*.
Neigung, sf. inklin*asion*; (Abhang) dekliv; (Hang) afeksion.
Neigung haben, vn. inklin*ar*.
nein, adv. no.
Nekrolog, sm. nekrolog.
Nektar, sm. nektar.
nennen, va. nom*ar*.
Nenner, sm. denominator.
Nerv, sm nerv.
nervös, adj. nerv*os*.
Nessel, sf. urtik.
Nest, sn. nid.
nett, adj. minion.
netto, adv. neto.
Netz, sn. ret.
neu, adj. nov.
Neufundland, sn. Niufundland*ia*.
Neugier, sf. kurios*itet*.
neugierig, adj. kurios.
neupersisch, adj. *neo*persisch.
Neuheit, sf. nov*itet*.
neun, num. nov.
neun-; nona-.
Neunauge, sf. lampret.
neunte, adj. nov*im*.
neutral, adj. neutral.
Neutralität, sf. neutral*itet*.
Neutrum, sn. neutr.
nicht, adv. no.
Nichte, sf. nef*a*.
nicht nur — sondern auch, conj. no sole — ma et.
nichts, pron. *no*kos.

Nickel, sm. nikl.
nieder, adj. a base.
niederdrücken, va. deprimar; (unterdrücken) opresar.
Niederkunft, sf. natasion.
Niederlande, sn. pl. Nederlandia.
niederländisch, adj. nederlandik; nederlandian.
niedermetzeln, va. masakrar.
niederreissen, va. demolar.
Niederschlag, sm. sediment.
niederschlagen, va. deprimar.
niederträchtig, adj. sordid.
Niederträchtigkeit, sf. sordidităt.
niederwärts, adv. a inferiore.
niedlich, adj. minion.
niedrig, adj. bas; (fig.) vilan; adv. base.
niemals, adv. nokuande.
niemand, pron. nohom.
Niere, sf. ronion.
niesen, vn. sternutar; sn. sternutasion.
Niessbrauch, sm. usufruktu.
niessbrauchen, va. usufruktuar.
Niet, sn. rivet.
nieten, va. rivetar.
Nilpferd, sn. hipopotam.
Nimbus, sm. nimb.
nimmer, adv. nokuande.
Niob, sn. Chim. niobium.
nirgends, adv. noloke.
Nische, sf. nish.
nisten, vn. nidifikar.
Niveau, sn. nivel.
nivellieren, va. nivelar.
noch, adv. ankor.
nochmals, adv. ankorfoa.
Nomade, sm. nomad.
nomadisieren, vn. nomadar.
Nominativ, sm. nominativ.
Nonne, sf. monaka.
Norden, sm. nord.
im Norden; norde.
nördlich, adv. norde.
nach Norden; versu norde.
nordisch u. nördlich, adj. nordik.
Nordost, sm. nord-est.
nordöstlich, adj. nord-estik; adv. nord-este.
Nordsee, sf. mar Nordik.
Nordwest, sm. nord-uest.
nordwestlich, adj. nord-uestik; adv. nord-ueste.
Norm, sf. norm.
normal, adj. normik (normal).
Not, sf. (Notwendigkeit) nesesitet; (Drangsal) kalamitet; (Elend) miser.
not thun, von nöten sein; esar neses (nesesar).
Notar, sm. notar.
nötig, adj. neses (nesesar).
nötig haben; avar nesesitet de.
nötigen, va. nesesitar.
notieren, va. notar.
Notiz, sf. not.
notorisch, adj. notorik.
Notwendigkeit, sf. nesesitet.
November, sm. novembr.
Noviz, sm. novisi.
Nüance, sf. nuans.
nüancieren, va. nuansar.
nüchtern, adj. (mässig) sobr.
Nüchternheit, sf. sobritet.
Null, sf. nul.

numerieren, va. numr*ar*.
Nummer, sf. numr.
nun, adv. *si*tempe.
nur, adv. sol*e*.
Nuss, sf. nus.
Nüster, sf. naris.
nutzen, va. eksploat*ar*.
nützen, vn. serv*ar*.
in nutzen setzen; utilis*ar*.
zu nutze machen; eksploat*ar*.
zu Nutzen des; profit*u*.
Nutzen ziehen; profit*ar*.
nützlich, adj. util.
Nützlichkeit, sf. utilit*et*.

O.

Oase, sf. oasi.
ob, conj. eske.
Obelisk, sm. obelisk.
oben, adv. superior*e*.
nach oben; a superior*e*.
von oben; de superior*e*.
ober, adj. superior.
Oberfläche, sf. superfisi.
oberflächlich, adj. superfisi*ik* (superfisial).
Obergewalt, sf. hegemoni.
oberhalb, adv. superior*e*; prp. superior*e* de.
Oberkiefer, sm. maksil superior.
Oberst, sm. kolonel. [ke.
obgleich, conj. negli*gante*
Objekt, sn. obyekt.
objektiv, adj. obyektiv.
obscön, adj. obsen.
Obst, sn. frukt*i*.
Obstwein, sm. sidr.
Occident, sm. oksident.
Ocean, sm. osean.
Oceanien, sn. Oseani*a*.
Ode, sf. od.
öde, adj. desert.
oder, conj. u.
Ofen, sm. forn.
Ofenröhre, sf. forn-tub.
offenbar, adj. notor*ik*; (handgreiflich) palp*abl*.
offenbaren, va. manifest*ar*.
offiziell, adj. ofisi*ik* (ofisial).
Offizier, sm. ofisir.
öffnen, va. aperi*ar*.
Öffnung, sf. aperi*ad*.
oh, interj. o.
ohne, prp. sine.
ohne dass, conj. sine ke.
Ohr, sn. or.
Öhr, sn. ans.
Oker, sm. okr.
Ökonomie, sf. ekonomi.
ökonomisch, adj. ekonomi*ik* (ekonomik).
Ökonomist, sm. ekonomi*ist* (ekonomist).
Oktett, sn. oktet.
Oktober, sm. oktobr.
okular, adj. okul*ik*.
Okulist, sm. okul*ist*.
Öl, sn. ole.
Oleander, sm. oleandr.
ölen, va. ole*ar*.
ölicht, adj. ole*atr*.
ölig, ölreich, adj. ole*os*.
Olive, sf. oliv.
Omelette, sf. omlet.
ominös, adj. omin*os*.
Omnibus, sm. omnibus.
Onkel, sm. onklo.
Onyx, sm. oniks.
Opal, sm. opal.

Oper, sf. opr.
Operateur, sm. oper*ator*.
Operation, sf. oper*asion*.
operieren, va. oper*ar*.
Opernglas, sn. binokl.
Opfer, sn. viktim.
opfern, va. viktim*ar*.
Opium, sn. opium.
Optativ, sm. optativ.
Optik, sf. optik.
Optiker, sm. optik*ist*.
optisch, adj. optik*al*.
Optimist, sm. optimist.
Orakel, sn. orakl.
Orange, sf. oranj.
orangefarben, adj, oranj-kolor*ik*.
Orchester, sn. orkestr.
orchestrieren, va. orkestr*ar*.
Orden, sm. ordn.
ordnen, va. ord*ar*. [rang.
Ordnung, sf. ord; (Reihe)
Ordnungszahlwort, sn. numerativ ordinal.
Organ, sn. organ. [*sion*.
Organisation, sf. organis*a*-
organisch, adj. organ*ik*.
organisieren, va. organis*ar*.
Organismus, sm. organism.
Organist, sm. org*ist* (organist).
Orgasmus, sm. orgasm.
Orgel, sf. org.
Orgie, sf. orgi.
Orient, sm. orient. [*tar* se.
sich orientieren, vr. orien-
Original, sn. original.
Originalität, sf. original*itet*.
originell, adj. original.
Orkan, sm. uragan.
Ornament, sn. ornament.
ornamentieren, va. ornament*ar*.
Ornithologie, sf. ornitologi.
Ort, sm. lok; (Lokal) lokal.
Orthographie, sf. ortografi.
orthographisch, adj. ortografi*ik* (ortografik).
oscillieren, vn. osilar.
Osmium, sn. Chim. osmium.
Osten, sm. est.
nach Osten, adv. versu est.
ostensiv, adj. ostent*ativ*.
ostentativ, adj. ostent*ativ*.
Ostern, sf. pl. pask.
Österreich, sn. Austri*a*.
Ostindien, sn. Estind*ia*.
östlich, adv. est*e*.
oval, adj. oval.
Ovation, sf. ovasion.
Oxyd, sn. oksid.
oxydieren, va. oksid*ar*.

P.

Päan, sm. pean.
Paar, sn. par.
paar, adj. par*ik*.
pachten, va. arend*ar*.
Pächter, sm. arend*ator*.
packen, va. paket*ar*.
Packet, sn. paket.
Pädagog, sm. pedagog.
Pädagogik, sf. pedagogi.
pädagogisch, adj. pedagogi*ik* (pedagogik).
Page, sm. paj.
paginieren, va. pagin*ar*.
Pagode, sf. pagod.
Palast, sm. palast.
Palästina, sn. Palestina.
Palette, sf. palet.

Palladium, sn. Chim. paladium.
pallissadieren, va. palisa-
Palme, sf. palm. [d*ar*.
Panik, sf. panik.
Panorama, sn. panoram.
Panther, sm. panter.
Pantoffel, sm. pantufl.
Pantomime, sf. pantomim.
Päonie, sf. peoni.
Papagei, sm. papagay.
Papier, sn. papir.
Papiercigarre, sf. sigar*et*.
Pappe, sf. (dicke Blätter aus Papiermasse) karton.
Papst, sm. pap.
päpstlich, aoj. pap*ik*.
Papsttum, sn. pap*ad*.
Parabel, sf. (Geom.) parabol; (Allegorie) parabol.
parabolisch, adj. parabol*ik*.
Parade, sf. parad.
Parade machen; parad*ar*.
paradieren, vn. parad*ar*.
Paradies, sn. paradis.
paradiesisch, adj. paradis*ik*.
paradox, adj. paradoks.
Parafin, sn. parafin.
Paragraph, sm. paragraf.
parallel, adj. paralel.
parfümieren, va. parfum*ar*.
Park, sm. park.
Parkett, sn. parket.
Parlament, sn. parlament.
Parlamentär, sm. parlamen*ter*. men*tar*.
parlamentieren, vn. parla-
Parodie, sf. parodi.
Partei, sf. partis. [s*an*.
zur Partei gehörig; parti-
parteiisch, adj. partis*an*.
Parterre, sn. parter.
Particip, sn. partisip.
Participialadverb, sn. adverb partisipik.
participieren, vn. partisi-
Partikel, sf. partikl. [p*ar*.
Partikularismus, sm. partikular*ism*.
Partner, sm. partner.
Pascha, sm. pasha.
Pasquill, sn. paskuil.
Pass, sm. (Reisepass) pasport; (Passgang) ambl.
Passage, sf. pasaj.
Passagier, sm. pasajer.
Passement, sn. pasement.
passen, vn. konven*ar*.
passend, adj. konven*abl*, oportun, pertinent.
Passgänger, sm. amblat*or*.
passgehen, vn. ambl*ar*.
Passion, sf. pasion.
passiv, adj. (unthätig) pasiv; (Gram.) pasiv.
Passivität, sf. pasiv*itet*.
Pastete, sf. pastet.
Pastinake, sf. pastinak.
Pastor, sm. pastor.
Patagonien, sn. Patagon*ia*.
Patent, sn. patent.
Patriarch, sm. patriark.
Patriot, sm. patriot.
patriotisch, adj. patriot*ik*.
Patriotismus, sm. patrio-
Patrizier, sm. patrisi. [t*ism*.
Patrouille, sf. patruli.
patrouillieren, vn. patrul*iar*.
Patron, sm. patron.
Patrone, sf. (Mil.) kartush.
Pause, sf. paus.
pausieren, vn. paus*ar*.

Pavian, sm. pavian.
Pech, sm. pes.
Pedant, sm. pedant.
pedantisch, adj. pedant*ik.*
Pedell, sm. bedel. [*tet.*
Peinlichkeit, sf. skruplo*si-*
Peitsche, sf. flagel.
peitschen, va. flagel*ar.*
Pelikan, sm. pelikan.
Pelzwerk, sn. pelt.
Pendel, sn. pendul.
pendeln, vn. pendul*ar.*
Pension, sf. pension.
pensionieren, va. pension*ar.*
Pentameter, sm. *penta-metr.*
Pepton, sn. pepton.
percipieren, va. perseptar.
Perfektum, sn. perfekt.
Pergament, sn. pergamen.
Periode, sf. period.
periodisch, adj. period*ik.*
Peripherie, sf. periferi.
peripherisch, adj. periferi*ik* (periferik). [(perkusion).
Perkussion, sf. perkut*asion*
Perle, sf. perl.
permanent, adj. perman*ant.*
Perron, sm. peron.
Persien, sn. Pers*ia.*
Person, sf. person.
Personalpronomen, sn. pronom personal.
Perspektive, sf. perspektiv.
perspektivisch, adj. perspektiv*ik.*
Peru, sn. Peru.
Perücke, sf. peruk.
Pessimist, sm. pesimist.
Pest, sf. pest.
Petersilie, sf. petrosel.
Petroleum, sn. petrole.
Pfahl, sm. pal, pik*et.*
Pfand, sn. pignor.
Pfanne, sf. rost-plat.
Pfarr-, parokia*n.*
Pfarre, sf. paroki.
Pfarrkind, sn. parokia*n.*
Pfau, sm. pavon.
Pfeffer, sm. pepr.
pfeffern, va. pepr*ar.*
Pfeife, sf. (zum Rauchen) pip; (zum Pfeifen) fif.
pfeifen, vn. fif*ar.*
Pfeil, sm. sagit.
Pfeiler, sm. pilastr.
Pfennig, sm. fenig.
Pferd, sn. kaval.
Pferdchen, sn. kaval*et.*
Pferdebahn, sf. tram.
Pferdegeschirr, sn. harnes.
Pferdeknecht, sm. kaval*an.*
Pfiff, sm. fi*fad.*
Pfingsten, s. pl. pentekost.
Pfirsich, sf. persik.
Pflanze, sf. plant.
pflanzen, va. plant*ar.* [min.
Pflanzen-Caseïn, sn. legu-
Pflanzenkost, sf. vegetari.
ein Pflanzenleben führen; veget*ar.* [plastr.
Pflaster, sn. pav; (Med.)
pflastern, va pav*ar.*
Pflaume, sf. prun.
Pflege, sf. kur.
pflegen, va. kur*ar.*
Pflicht, sf. deb, oblig*ad.*
Pflock, sm. pik*et.*
pflücken, va. karp*ar.*
Pflug, sm. plug.
pflügen, va. ar*ar*, plug*ar.*
Pfropf, sm. tampon.
pfui, interj. fi!

Pfund, sn. livr.
Phalanx, sf. falang.
Phänomen, sn. fenomen.
Phantasie, sf. fantasi.
phantasieren, vn. fantasi*ar*.
Phantast, sm. fantast.
phantastisch, adj. fantast*ik*.
Pharmaceut, sm. farmasi*ist*.
pharmaceutisch, adj. farmasi*ik* (farmaseutik).
Pharmacie, sf. farmasi.
Philosoph, sm. filosof.
Philosophie, sf. filosofi.
philosophieren, vn. filosof*ar*. [fi*ik* (filosofik).
philosophisch, adj. filoso-
Phlegma, sn. flegmat.
Phlegmatiker, sm. flegmat*iker*. [tik.
phlegmatisch, adj. flegma-
Phonetik, sf. fonetik.
phonetisch, adj. fonetik*al*.
Phonograph, sm. fonograf.
Phosphor, sm. fosfor.
Photograph, sm fotograf.
Photographie, sf. fotografad. [graf*ar*.
photographieren, va. foto-
Photometer, sm. *foto-metr*.
Phrase, sf. fras.
Physik, sf. fisik.
physikalisch, adj. fisik*al*.
Physiker, sm. fisik*ist*.
Physiognomie, sf. fisionomi.
physiognomisch, adj. fisionomi*ik* (fisionomik).
Physiognomist, sm. fisionomi*ist* (fisionomist).
physisch, adj. fisik*al*.
Pianino, sn. pianin. [nist).
Pianist, sm. piano*ist* (pia-
picken, va. bek*ar*.
Pièce, sf. pies.
Piedestal, sn. pedestal.
Pietismus, sm. piet*ism*.
Pietist, sm. piet*ist*.
Pike, sf. pik.
Pilastr, sm. pilastr.
Pilger, sm. peregrin.
pilgern, vn. peregrin*ar*.
Pilgerung, sf. peregrin*asion*.
Pille, sf. pilul.
Pilz, sm. shampinion.
Pincenez, sn. pins*er*.
Pinsel, sm. pinsl.
Pirat, sm. pirat. [dublon.
Pistole, sf. pistol; (Münze)
Piston, sm. piston.
plagen, va. veks*ar*.
Plakat, sn. plakard.
plan, adj. plan*ik*.
Plan, sm. proyekt.
planen, va. desin*ar*; proyekt*ar*.
Planet, sm. planet.
planieren, va. plan*ar*.
Plantage, sf. plant*aj*.
Plastik, sf. plastik*itet*.
plastisch, adj. plastik.
Platane, sf. platan.
Plattform, sf. platform.
Platin, sn. platin.
platonisch, adj. platon*ik*.
platt, adj. plat*ik*.
e. plattes Ding; plat.
platt machen; plat*ifikar*.
Platte, sf. plat; (Blech) laplätten, va. plat*ar*. [min.
Platz, sm. plas; (Lokal) lokal.
erhöhter u. geebneter Platz; platform.

platzen, vn. eksplod*ar*, krak*ar*.
plausibel, adj. plausibl.
Plebejer, sm. plebe.
plebeisch, adj. plebe*ik*.
plombieren, va. plomb*ar*.
plötzlich, adj. subit; adv. subite.
plump, adj. kras.
Plural, sm. plural.
Plüsch, sm. plush.
Plusquamperfektum, sn. pluskuamperfekt.
Pöbel, sm. kanali.
pochen, vn. palpit*ar*.
Pocke, sf. variol.
Podagra, sn. podagr.
Podium, sn. podium.
Poesie, sf. poesi.
Poet, sm. poet.
Pol, sm. pol.
Polen, sn. Polon*ia*.
Police, sf. polis.
polieren, va. poli*ar*.
Politik, sf. politik.
politisch, adj. politik*al*.
Polizei, sf. polisi.
Polka, sf. polka.
Polster, sm. pulvin.
Polyp, sm. polip.
polytechnisch, adj. *poli*tek-nik*al*.
Pomade, sf. pomad.
pomadieren, va. pomad*ar*.
Pomeranze, sf. oranj amer.
Pommern, sn. Pomeran*ia*.
Pomp, sm. pomp.
Pompös, adj. pompo*s*.
Ponton, sm. ponton.
Pony, sn. kaval*et*.
Popularität, sf. popular*itet*.
Pore, sf. por.
porös, adj. poro*s*.
Portal, sn. portal.
Portemonnaie, sn. portmoné.
Portikus, sm. portik.
Portion, sf. porsion.
Porto, sn. porto.
Porträt, sn. portret.
porträtieren, va. portret*ar*.
Portugal, sn. Portugal*ia*.
Porzellan, sn. porselan.
Posament, sn. pasement.
Posamentier, sm. pasementer.
Posaune, sf. trombon.
positiv, adj. positiv; (Gram.) positiv; adv. positive.
Positivismus, sm. positiv*ism*.
Positivität, sf. positiv*itet*.
Posse, sf. bufon*ad*.
Possen reissen; bufon*ar*.
possenhaft, adj. burlesk.
Possessivpronomen, sn. pronomposesiv.
Post, sf. post.
posthum, adj. posthum.
Postillion, sm. postilion.
Postkarte, sf. post-kart.
Postknecht, sm. postilion.
Pottasche, sf. potash.
Pracht, sf. magnif, pomp.
prachtvoll u. prächtig, adj. magnif*ik*.
prächtig, adj. superb.
prächtig, adj. presis.
Präfekt, sm. prefekt.
Präfix, sn. prefiks.
prägen, va. monet*ar*.
prahlen, vn. ostent*ar*.
praktisch, adj. praktik*al*.
praktizieren, vn. praktik*ar*.
Prälat, sm. prelat.
präliminär, adj. preliminar.
Prämie, sf. premi.

prämiieren, va. premi*ar.*
prangen, vn. osten*tar.*
Präposition, sf. preposision.
Präsident, sm. president.
Praxis, sf. praktik. [tik*ar.*
Praxis üben, ausüben; prak-
predigen, va. predik*ar.*
Prediger, sm. predik*ator.*
Predigt, sf. predik*ad.*
Preis, sm. pris; (Lob) laud.
preisen, va. laud*ar.*
Presse, sf. pres.
pressen, va. pres*ar.*
Preussen, sn. Prus*ia.*
Priester, sm. presbitr.
priesterlich, adj. presbitr*ik.*
Priestertum, sn. presbitr*ad.*
Primaner, sm. prim*an.*
Prime, sf. (Mus.) ton prim.
Primel, sf. priml.
primitiv, adj. primitiv.
Princip, sn. prinsip.
principiell, adj. prinsip*ik.*
Prinz, sm. prins.
Priorität, sf. prior*itet.*
Prisma, sn. prism.
privat, adj. privat. [g*ar.*
privilegieren, va. privile-
Privilegium, sn. privileg.
Probe, sf. prov.
Problem, sn. problem.
profan, adj. profan*ik.*
Profession, sf. profesion.
Professor, sm. profesor.
Profil, sn. profil.
Prognose, sf. prognos.
Programm, sn. program.
Projekt, sn. proyekt.
projektieren, va. proyekt*ar.*
Prokura, sf. prokur.
Prolog, sm. prolog.
promenieren, vn. promen*ar.*
Pronomen, sn. pronom.
Prophet, sm. profet.
prophezeien, va. profet*ar.*
Proportion, sf. proporsion.
proportionieren, vn. pro-
Prosa, sf. prosa. [porsion*ar.*
prosaisch, adj. prosa*ik.*
Prosodie, sf. prosodi.
prosodisch, adj. prosodi*ik*
(prosodik). [(proteksion).
Protektion, sf. protekt*asion.*
Protektor, sm. protekt*ator*
(protektor).
Protest, sm. protest.
Protestant, sm. protest*ant.*
protestantisch, adj. pro-
test*ant.* [test*antism.*
Protestantismus, sm. pro-
protestieren, vn. protest*ar.*
Protokoll, sn. protokol.
protokollieren, va. protoko-
Provinz, sf. provins. [l*ar.*
provisorisch, adj. provisor-
ik.
provocieren, va. provok*ar.*
Prozent, sn. prosent.
Prozess, sm. proses.
prozessieren, vn. proses*ar.*
Prozession, sf. prosesion.
prüde, adj. prud.
Prüderie, sf. prud*itet.*
prüfen, va. eksamin*ar.*
Prüfung, sf. eksamin.
prügeln, va. baston*ar.*
prunkvoll, adj. pompos.
Psalm, sm. psalm.
Pseudonym, sn. *pseudo*nom
(pseudonim).
Publikum, sn. publik.
publizieren, va. publik*ar.*

Puder, sm. pudr.
pudern, va. pudr*ar*.
Pulposität, sf. pulpo*sitet*.
Puls, sm. puls.
grosse Pulsader; aort.
pulsieren, vn. puls*ar*.
Pulver, sn. pulvr.
pulverisieren, va. pulvr*ar* (pulveris*ar*).
Pumpe, sf. pump.
pumpen, va. pump*ar*.
Punkt, sm. punkt.
höchste Punkt; kulmin.
punktieren, va. punkt*ar*.
pünktlich, adj. akurat, punktual; (streng) strikt.
Pünktlichkeit, sf. akurat*itet*, punktual*itet*.
Punsch, sm. punsh.
Pupille, sf pupila.
Puppe, sf. pup; (der Insekten) krisalid.
Puritaner, sm. puritan(*o*).
Puritanertum, sn. puritan*ism*.
puritanisch, adj. puritan.
Purpur, sm. purpur.
Pustel, sf. pustul.
Pyramide, sf. piramid.
Pyrenäen, sf. pl. mont*i* Pirene*ik*.
Pyrotechnik, sf. piroteknik.
pyrotechnisch, adj. piroteknik*al*.

Q.

Quadrant, sm. kuadrant.
Quadrat, sn. kuadrat.
quadratisch, adj. kuadrat*ik*.
Quadratmeter, sm. *kuadrat*metr.
Quadratwurzel, sf. *kuadrat*radik.
Quadrille, sf. kuadrili.
Quai, sm. molo; kay.
Quäker, sm. kuekr.
Qual, sf. torment.
quälen, va. torment*ar*.
qualificieren, va. kual*ifikar*.
Qualität, sf. kual*itet*.
qualitativ, adj. kualitativ.
Quantität, sf. kuant*itet*.
quantitativ, adj. kuantitativ.
Quarantäne, sf. kuaranten.
Quark, sm. kuak.
Quartett, sn. kuartet.
Quarz, sm. kuarts.
Quast, sm. kuast.
Quecksilber, sn. merkur.
Quelle, sf. font.
quellen, vn. font*ar*.
quer, adj. transversal.
quetschen, va. kontusion*ar*.
Quetschung, sf. kontusion.
Quintessenz, sf. kuint-esens.
Quintett, sn. kuintet.
Quitte, sf. kuidon.
quittieren, va. kuit*ar*.
Quittung, sf. kuit.
Quote, sf. kuot.
Quotient, sm. kuosient.

R.

Rabatt, sm. rabat.
rabattieren, vn. rabat*ar*.
Rabbiner, sm. rabin.
Rabe, sm. korv.
Rache, sf. vindik*asion*.
Rachen, sm. bok*on*.

rächen, va. vindik*ar*.
Rad, sn. rot.
radial, adj. radi*ik* (radial).
radieren, va. ras*ar*.
radikal, adj. radik*al*.
Radius, sm. radi.
raffinieren, va. rafin*ar*.
Rahm, sm. krem.
Rahmen, sm. kadr.
Rampe, sf. ramp.
Rand, sm. bord.
Rang, sm. rang.
Ränke schmieden; kabal*ar*.
Ranunkel, sf. ranunkl.
ranzig, adj. ransid.
Ranzigkeit, sf. ransid*itet*.
Rappe, sm. negr-kaval.
Raps, sm. raps.
rar, adj. rar.
Rarität, sf. rar*itet*.
rasen, vn. furi*ar*.
rasend, adj. frenet*ik*.
Raserei, sf. furi.
rasieren, va. ras*ar*.
Rasiermesser, sn. ras*ator*.
Raspel, sf. rasp.
raspeln, va. rasp*ar*.
Rasse, sf. ras.
Rat, sm. konsili; (Person) konsili*er*.
zu Rate ziehen; konsult*ar*.
raten, va. konsili*ar*; (erraten) divin*ar*.
ratsam, adj. konsili*abl*.
Rätsel, sn. enigmat.
rätselhaft, adj. enigmat*ik*.
Rationalität, sf. rasional*itet*.
Rationalismus, sm. rasional*ism*.
Ratte, sf. rat.
Raub, sm. rapin.
rauben, va. rapin*ar*.
Räuber, sm. rapin*ator*.
räuberisch, adj. rapas.
Raubsucht, sf. rapas*itet*.
raubsüchtig, adj. rapas.
Raubtier, vn. animal rapas.
Raubvogel, sm. ornit rapas.
Rauch, sm. fum.
rauchen, vn. fum*ar*.
räuchern, va. in-fum*ar*.
rauh, adj. rud, aserb; (barsch) brusk.
Rauheit, sf. rud*itet*.
Raum, sm. spasi.
Rausch, sm. krapul.
Raute, sf. ruta.
reagieren, vn. reakt*ar*.
Reaktion, sf. reakt*asion* (reaksion).
real, adj. real.
Realismus, sm. real*ism*.
Realität, sf. real*itet*.
Rebe, sf. sep.
Rebhuhn, sn. perdiks.
Rebus, sn. rebus.
Rechen, sm. rastr.
Rechnung, sf. nota, faktur; (Berechnung) kalkul; (Buchhalt.) kont.
Recht, sn. yur.
recht, adj. rekt; (nicht link) dekstr; adv. probe.
mit Recht; yuride.
recht haben; es*ar* rekt (d. h. es*ar* [su via, su punkt de vis] rekt) z. B. Sie haben recht = vo es rekt.
rechtfertigen, va. yust*ifikar*.
rechtlich, adj. yurid*ik*.
rechtmässig, adj. legitim.

Rechtmässigkeit, sf. legitim*itet*.
rechts, adv. dekstr*e*.
rechtschaffen, adj. honest, prob. [b*itet*.
Rechtschaffenheit, sf. pro-
rechtskräftig, adj. yurid*ik*.
Rechtspflege, sf. yustis.
rechts von, prp. dekstr*e* de.
Rechtswissenschaft, sf. yurisprudens.
rechtzeitig, adv. sue-tempe.
Recidivist, sm. residiv*er* (residivist).
recitieren, va. resit*ar*.
Redakteur; sm. redakt*ator* (redaktor).
Redaktion, sf. redaksion.
Rede, sf. or*asion*.
Redeteil, sm. parolsort.
Redeteilchen, sn. partikl.
reden, va. or*ar*.
Redensart, sf. fras.
redigieren, va. redakt*ar*.
Redner, sm. or*ator*.
Referat, sn. refer*ad*.
referieren, va. refer*ar*.
reflektieren, va. refleks*ar*; vn. reflekt*ar*.
Reflex, sm. refleks.
Reform, sf. reform. [*sion*.
Reformation, sf. reforma-
Reformator, sm. reform*ator*.
reformieren, va. reform*ar*.
Regatta, sf. regat.
Regel, sf. regl.
regelmässig, adj. regular.
Regelmässigkeit, sf. regu-
Regen, sm. pluvi. [lar*itet*.
Regenbogen, sm. iris. [vi.
Regenschirm, sm. *para*plu-
Regenwurm, sm. lombrik.
regieren, va. guvern*ar*, administr*ar*.
Regiment, sn. regiment.
Region, sf. region.
Register, sn. registr.
registrieren, vn. registr*ar*.
regnen, v. imp. pluvi*ar*; (it pluvi).
regnerisch, adj. pluvi*os*.
regulieren, va. regul*ar*.
Reh, sn. kapreol.
rehabilitieren, va. rehabili-
Reibe, sf. frik*ator*. [t*ar*.
reiben, va. frik*ar*.
Reibung, sf. frik*asion*.
reich, adj. rik.
Reich, sn. regn*ia*. [nikol.
Reichseinwohner, sm. reg-
Reichsrat, sm. parlament.
Reichtum, sn. rik*itet*.
reif, adj. matur.
Reif, sm. glas-rosi.
Reife, sf. matur*itet*.
reifen, vn. matur*eskar*.
Reihe, sf. rang, seri.
reihen, va. seri*ar*.
Reihenfolge, sf. suksesion.
Reiher, sm. heron.
Reim, sm. rim.
reimen, va. rim*ar*.
rein, adj. pur.
Reinheit, sf. pur*itet*.
reinigen, va. net*ifikar*, puri*fikar*; purg*ar*.
reinlich, adj. net.
Reinlichkeit, sf. net*itet*.
Reis, sn. ris.
Reise, sf. voyaj.
reisen, vn. voyaj*ar*.
Reisende, sm. voyaj*er*.

Reisepass, sm. pasport.
Reisigbündel, sn. fashin.
reiten, vn. kavalk*ar*.
Reitschule, sf. manej.
Reiz, sm. sharm; (Stachel) stimul. [stimul*ar*.
reizen, va. irit*ar*; sharm*ar*;
rekapitulieren, va. rekapi-
Reklame, sf. reklam. [tul*ar*.
reklamieren, va. reklam*ar*.
Rekrut, sm. rekrut.
rekrutieren, va. rekrut*ar*.
Rektor, sm. rektor.
relativ, adj. relativ.
Relief, sn. relief.
relief, adj. relief*ik*.
relegieren, va. releg*ar*.
Religion, sf. religi.
Religionspartei, sf. konfesion.
religiös, adj. religi*os*.
Religiosität, sf. religi*ositet*.
Reliquie, sf. relikui.
Reliquien-; relikui*ik* (relikuiar). [hipodrom.
Rennbahn, sf. kurs*oneri*,
rennen, vn. kurs*onar*.
Rennen, sn. kurs*on*.
Renner, sm. kurs*oner*.
Renntier, sn. ren.
Rente, sf. rent.
Rentier, sm. rent*er*.
reparieren, va. repar*ar*.
Repertoire, sn. repertori.
Repositorium, sn. reposito-
Republik, sf. republik. [ri*et*.
Republikaner, sm. republi-
Requisit, sn. rekuisit. [k*an*.
Reserve, sf. reserv.
residieren, vn. resid*ar*.
Resignation, sf. resign*asion*.
Resonanz, sf. resonans.
Respekt, sm. respekt.
respektieren, va. respekt*ar*.
respektive, adv. respektive.
Rest, sm. rest.
Restauration, sf. (Wiederherstellung) restaur*asion*; (Gastwirtschaft) restaur*eri*.
Resultat, sn. result*ad*.
resultieren, vn. result*ar*.
Retirade, sf. retir*ad*.
Retorte, sf. retort.
retten, va. salv*ar*.
Retter, sm. salv*ator*.
Rettig, sm. radis.
Reue, sf. repent.
reuten, va. de-radik*ar*.
revidieren, va. revis*ar*.
Revier, sn. sirkuit.
Revolution, sf. revolusion.
Rezept, sn. resept.
Rhede, sf. rad. [tism.
Rheumatismus, sm. reuma-
rheumatisch, adj. reumatis-mi*k* (reumatik).
Rhodium, sn. Chim. rodium.
Rhombus, sm. romb.
rhythmisch, adj. ritm*ik*.
Rhythmus, sm. ritm.
richten, va. (Urteil sprechen) yudik*ar*.
richtig, adj. korekt, rekt.
Richtigkeit, sf. korekt*itet*.
Richtung, sf. direksion.
in der Richtung zu; versu.
riechen, va. odorat*ar*; vn. odor*ar*.
Riegel, sm. bar.
Riemen, sm. kuir-band; (Ruder) rem.

Riese, sm. gigant.
riesengross, adj. gigant*ik.*
Rimesse, sf. rimes.
Rind, sn, bov.
Rinde, sf. krust.
Rindfleisch, sn. bov-karn.
Ring, sm. anel.
Ringelrennen, sn. karusel.
rings, adv. sirka.
Rinne, sf. kanel.
Rippe, sf. kosta.
Riss, sm. fis*ad,* rupt*ad.*
Ritter, sm. kavalier.
Rival, sm. rival.
Robe, sf. rob.
Rock, sm. (Überrock) surtut; (Weiberrock) yup.
Roggen, sm. rog.
roh, adj. rud; brutal, kras.
Roheit, sf. rud*itet.*
Rohr, sn. kan.
Röhrchen, sn. kanel.
Röhre, sf. tub.
Rolle, sf. rul, kalandr; (Theat.) rol.
rollen, va. und vn. rul*ar;* kalandr*ar.*
Roman, sm. roman.
Rose, sf. ros.
Rosine, sf. rosin.
Rosmarin, sm. rosmarin.
Rost, sm. (Feuerung) rost.
rot, adj. rub.
Rotation, sf. rot*asion.*
röten, va. rub*ifikar.*
sich röten, vr. rub*eskar.*
rotieren, vn. rot*ar.*
Rübe, sf. rap.
Rubel, sm. rubl.
Rubidium, sn. rubidium.
Rubin, sm. rubin.
rubricieren, va. rubrik*ar.*
Rubrik, sf. rubrik.
rückbezüglich, adj. reflek[siv.
Rücken, sm. dors; im Rücken des, prp. dors*u.*
Rückfall, sm. residiv.
Rückgang, sm. regres.
Rückkehr, sf. return.
Rückschritt, sm. regres.
Rücksicht, sf. konsider*asion;* mit Rücksicht auf, regard*u.*
rückwärts, adv. versu dors.
Rückweg, sm. retro-via.
rückwirken, vn. reaktar.
Rückzug, sm. retir*ad.*
Ruder, sn. (Riemen) rem.
rudern, vn. rem*ar.*
Ruf, sm. vok*asion;* fam, reputasion.
rufen, va. vok*ar.*
Ruhe, sf. kuiet; (Musse) [osi.
Ruhegehalt, sm. pension.
ruhen, vn. kuiet*ar.*
ruhig, adj. trankil; interj. silensi!
Ruhm, sm. glori, laud.
rühmen, va. laud*ar.*
rühmlich, adj. honor*abl.*
ruhmreich, adj. glori*os.*
Ruhr, sf. disenteri.
Ruhr-; disenteri*ik* (disenterik).
Ruin, sm. ruin*asion.*
Ruine, sf. ruin.
ruinieren, va. ruin*ar.*
Rülps, sm. eruk*tasion.*
rülpsen, vn. eruk*tar.*
Rum, sm. rum.
Rumänien, sn. Rumani*a.*
Rumelien, sn. Rumeli*a.*
Rumpf, sm. tronk.

rund, adj. rotond.
rund um, prp. sirka.
Runzel, sf. rug.
runzelig, adj. rug*os*.
runzeln, va. rug*ar*.
Russ, sm. fuligin.
Russe, sm. rus(*o*).
Rüssel, sm. probosk.
russig, adj. fuligin*os*.
Russin, sf. rus*a*.
russisch, adj. rus*ik*.
Russland, sn. Rus*ia*.
russländisch, adj. rus*ian*.
rüstig, adj. vigor*os*.
Rüstigkeit, sf. vigor*ositet*.
Rute, sf. verg. [tenium.
Ruthenium, sn. Chim. ru-

S.

Saal, sm. salon.
Säbel, sm. sabr.
Sache, sf. kos.
sächlich, adj. neutr*ik*.
sächliches Geschlecht; neutr.
Sachregister, sn. repertori.
Sachsen, sn. Sakson*ia*.
Sack, sm. sak.
säen, va. semin*ar*.
Saffian, sm. marokin.
Safran, sm. safran.
Saft, sm. suk.
saftig, adj. suk*os*.
Säge, sf. seg.
sägen, va. seg*ar*.
sagen, va. dik*ar*.
Sahne, sf. krem.
Saison, sf. seson.
Saite, sf. korda.
Sakrament, sn. sakrament.
Sakristei, sf. sakristi.
säkular, adj. sekular.
Säkulum, sn. sekul.
Salamander, sm. salamandr.
Salär, sn. salar.
Salat, sm. salad.
Salbe, sf. unguent.
Saline, sf. salin.
Salm, sm. salmon.
Salmiak, sm. amoniak.
Salon, sm. salon.
Salpeter, sm. nitr.
Salve, sf. salv.
Salz, sn. sal.
salzen, va. sal*ar*.
salzig, adj. sal*os*.
Salzwerk, sn. salin.
Samarium, sn. Chim. samarium.
Same, sm. semin; (tierisch; Anat.) sperm.
Sammeln, va. kolekt*ar*.
Sammet, sm. velut.
Sammlung, sf. kolekt*ad*.
Samstag, sm. saturndi.
Samstags-; saturndi*an*, de saturndi.
samt, prp. ko.
Sand, sm. sabl.
Sandale, sf. sandal.
sandig, adj. sablos.
sanft, adj. klement.
Sanftmut, sf. klement*itet*.
Sanguiniker, sm. sanguin*iker*.
sanguinisch, adj. sanguin*ik*.
Sanskrit, sn. sanskrit.
Saphir, sm. safir.
Sardine (Fisch), sf. sardin.
Sarg, sm. sark.
Sarkasmus, sm. sarkasm.

sarkastisch, adj. sarkasm*ik* (sarkastik).
Satan, sm. satan.
satanisch, adj. satan*ik*.
satinieren, va. satin*ar*.
Satire, sf. satir.
satt, adj. satur*ed*.
Sattel, sm. sedl.
satteln, va. sedl*ar*.
sättigen, va. satur*ar*.
Sättigung, sf. satur*asion*.
Satyr, sm. satiro.
Satz, sm. (Gram.) proposi-
Sauce, sf. sos. [sion.
sauer, adj. asid.
Sauerklee, sm. oksal.
Sauerstoff, sm. oksigen.
saugen, va. sug*ar*.
säugen, va. mamel*ar*.
Säugetier, sn. animal ma-
Säule, sf. kolumn. [mifer.
Säulenhalle, sf. portik.
Saum, sm. bord.
Säure, sf. asid*ad*; (Eigenschaft) asid*itet*.
Savoyard, sm. savoy*an*(*o*).
Savoyen, sn. Savoya.
savoyisch, adj. savoy*an*.
Scene, sf. sken.
Scepter, sn. skeptr.
schaben, va. ras*ar*.
Schablone, sf. model.
Schabracke, sf. shabrak.
Schach, sm. shak.
Schachbrett, sn. shak-plat.
Schachspieler, sm. shak*ist*.
Schacht, sm. puit. [pir-kest.
Schachtel, sf. skatul, pa-
Schade, sm. damn; es ist schade, it es damn*os*; damn*os!*
Schädel, sm. krani.
Schädel-; krani*ik*, de krani.
Schädelbohrer, sm. trepan.
schaden, vn. damn*ifikar*.
Schadenfreude, sf. malisi.
schadenfroh, adj. malisi*os*.
schädigen, va. damn*ifikar*.
Schaf, sn. muton.
schaffen, va. kre*ar*.
Schaffner, sm. konduktor.
Schakal, sm. shakal.
Schale, sf. (Gefäss) tas; (Rinde) krust.
schalig, adj. krust*os*.
schalkhaft, adj. bufon*ik*.
Schall, sm. son.
Schaltjahr, sn. anu bisekstil.
Schaltier, sn. molusk.
Schaluppe, sf. shalup.
sich schämen, vr. pud*ar*.
schamhaft, adj. pud*ik*.
Schamhaftigkeit, sf. pudik*itet*.
schamlos, adj. *no*pud*ik*.
Schändung, sf. viol*asion*.
Schanzkorb, sm. gabion.
Schanzpfahl, sm. palisad.
Schar, sf. trup.
scharf, adj. akut.
Schärfe, sf. akut*itet*.
schärfen, va. akut*ifikar*.
scharfsichtig, adj. perspikas. [spikas*itet*.
Scharfsichtigkeit, sf. per-
Scharfsinn, sm. sagas*itet*, perspikas*itet*.
scharfsinnig, adj. sagas.
scharlachrot, adj. skarlat.
Schatten, sm. ombr.
Schattierung, sf. nuans.

Schatulle, sf. skatul.
Schatz, sm. tresor.
schätzen, va. taks*ar*.
zur Schau stellen; ostent*ar*.
Schauder, sm. horor.
schauen, va. aspekt*ar*.
Schaufel, sf. palet.
schaufeln, va. palet*ar*.
schaukeln, va. osil*ar*.
Schaum, sm. skum.
schäumen, vn. skum*ar*.
Schauspiel, sn. spektakl; (Drama) dramat.
Schauspieler, sm. aktor; -in, sf. aktor*a*.
Scheffel, sm. bushl.
Scheide, sf. vagin.
scheiden, va. separ*ar*; (Ehe) divors*ar*.
Scheidewasser, sn. akua-fort.
Scheidung, sf. separ*asion*; (Ehe) divors.
scheinen, vn. sembl*ar*.
scheinheilig, adj. hipokri-tik.
Scheitel, sm. vertis.
Scheitelpunkt, sm. senit.
schellen, vn. tintin*ar*.
Schenkel, sm. krur.
schenken, va. donat*ar*.
Schenktisch, sm. bufet.
Scherbe, sf. vas-fragment.
Schere, sf. tons*ator*.
scheren, va. tons*ar*.
Scherz, sm. yok.
scherzen, vn. yok*ar*.
scherzhaft, adj. yok*os*; (possenhaft) burlesk.
Scheu, sf. tim*or*.
scheuen, vn. tim*ar*.
scheusslich, adj. abomin*abl*.
Schicht, sf. strat.
schichten, va. strat*ifikar*.
schicklich, adj. (passend) pertinent; (anständig) desent.
Schicksal, sn. fat.
Schiebkarren, sm. pus-kar.
Schieblade, sf. remov-kest.
Schiedsgericht, sn. arbitraj.
Schiedsrichter, sm. arbitr.
Schiedsspruch, sm. arbitraj.
schief, adj. obliku, transversal.
schief aufgehende Fläche; Schiefe, sf. oblikuitet.
Schiefer, sm. shist.
Schienbein, sn. tibi.
Schiene, sf. rels.
schiessen, va. lans*onar*.
Schiessbaumwolle, sf. fulmin-koton.
Schiff, sn. nav.
Schiffahrt, sf. navig*asion*.
Schiffbruch leiden; naufrag*ar*.
Schiffbruch, sm. naufrag.
schiffen, vn. navig*ar*.
Schild, sm. skut.
Schildkröte, sf. tortu.
Schildwache, sf. sentinel.
Schilf, sn. kan.
Schilling, sm. shiling.
Schimmel, sm. muf; (Pferd) blank-kaval.
schimmeln, vn. muf*ar*.
schimpfen, va. insult*ar*.
Schinken, sm. gambon.
Schirm, sm. protekt*ator* (protektor).
Schlacht, sf batali.
schlachten, va. makt*ar*.
Schlächter, sm, makt*ator*.

Schlachtung, sf. maktasion.
Schlacke, sf. skori.
Schlaf, sm. dorm.
Schläfe, sf. tempor.
schlafen, vn. dormar.
schlaff, adj. laks.
Schlaffheit, sf. laksitet.
schläfrig, adj. somnios.
Schlag, sm. bat.
schlagen, va. batar; (erschüttern) perkutar; (klopfen) palpitar.
schlagen (Schach), va. ba-
Schlamm, sm. slim. [tar.
schlammig, adj. slimos.
Schlange, sf. serpent.
sich schlängeln, vr. serpentar.
Schlangenlinie, sf. serpen-
schlank, adj. grasil. [tin.
Schlankheit, sf. grasilitet.
schlau, adj. astusios, artifisios.
Schlauheit, sf. astusi.
schlecht, adj. mal.
Schleier, sm. vel.
Schleife, sf. laksi.
schleifen, va. (glänzend machen) poliar.
Schleim, sm. pituit.
schleimig, adj. pituitos.
schleppen, va. traktuar.
Schlesien, sn. Silesia.
schleudern, va. lansar.
schlichten, va. adyustar.
schliessen, va. klosar.
Schliessmuskel, sm. sfink-
Schliff, sm. poliad. [ter.
Schlinge, sf. laso; (Falle) atrap. [glotar.
schlingen, va. devorar, in-
Schlitten, sm. slit.
Schlittschuh, sm. patin.
Schlittschuhe laufen; patinar.
Schloss, sn. klos; (Gebäude) palast.
Schlucht, sf. ravin.
schluchzen, vn. singultar.
Schluchzer, sm. singult.
schlucken, va. devorar, inglotar.
Schlucken, sm. hik; den Schlucken haben, vn. hikar.
Schlund, sm. faring; (Abgrund) abism.
schlüpfen, vn. glisar.
schlüpfrig, adj. lubrik. [tet.
Schlüpfrigkeit, sf. lubrikiSchlüpfrigmachung, sf. lubrifikasion.
Schluss-; finiik (final).
Schlüssel, sm. klavi.
Schmähschrift, sf. paskuil.
schmal, adj. stret.
Schmarotzer, sm. parasit.
Schmaus, sm. festin.
schmecken, va. gustar.
schmeicheln, va. flatar.
Schmelz, sm. esmalt.
schmelzen, va. fondar.
Schmerz, sm. dolor.
schmerzensreich, adj. doloros.
schmerzhaft, adj. doloros.
Schmetterling, sm. papili-
schmieden, va. forgar. [on.
schmieren, va. gresar.
Schmirgel, sm, esmeril.
Schmuck, sm. dekor.
schmücken, va. dekorar.

schmuggeln, vn. kontrabandar. [bandist.
Schmuggler, sm. kontra-
schmunzeln, vn. sub-ridar.
Schmutz, sm. sord; (Kot) fang. [pur.
schmutzig, adj. sordik, neschmutzig werden; sordeskar. [sordid.
schmutzig, niederträchtig; Schnabel, sm. bek.
Schnalle, sf. fibl.
schnallen, va. fiblar.
schnarchen, vn. stertar.
schnauben, vn. suflonar.
schnäuzen, va. suflonar.
Schnecke, sf. kokle.
Schnee, sm. nev.
schneiden, va. kupar.
Schneider, sm. talier.
schnell, adj. velos; (reissend) rapid; adv. velose; rapide.
Schnelligkeit(reissende), sf. rapiditet.
Schnepfe, sf. bekas.
Schnupfen, sm. nas-katar.
Schnur, sf. kordonet.
schnüren, va. lasear.
Schnurrbart, sm. mustaki.
Schnürsohle, sf. sandal.
Scholle, sf. gleb.
schon, adv. ya.
schön, adj. bel.
schönäugig, adj. kaliokulos.
schonen, va. konservar.
Schönheit, sf. belitet.
Schöpfer, sm. kreator.
Schöpfgeschirr, sn. kup.
Schöpflöffel, sm. kup.
Schöpfung, sf. kreasion.
Schornstein, sm. forn-tub.
Schoss, sm. gremi.
Schote, sf. silik.
Schottland, sn. Skotia.
schräg, adj. obliku; (überzwerch) diagonal, transversal. [fisad.
Schramme, sf. skar; (Riss)
Schrank, sm. repositori.
Schranke, sf. limit.
Schraube, sf. skrub.
schrauben, va. skrubar.
Schreck, sm. teror.
schrecken, va. terorar.
Schrecken, sm. panik.
schreiben, va. skribar.
Schreibung, sf. skribasion.
schreien, vn. klamar.
schreiten, vn. pasuar.
Schrift, sf. skribad.
schriftlich, adj. skribade.
Schriftsteller, sm. skribator.
Schritt, sm. pasu. [a pasu.
Schritt für Schritt; de pasu
schröpfen, va. skarifikar.
Schrunde, sf. ruptad.
schüchtern, adj. timid.
Schüchternheit, sf. timiditet.
Schuft, sm. brikon.
Schuh, sm. bas-bot.
Schuld, sf. (kaufm.) debt; (Vergehen) kulp.
schuld sein an etw.; esar kulpos de kk.
schulden, va. debtar.
schuldig, adj. kulpos.
schuldig sein, va. debtar.
Schuldigkeit, sf. deb.
Schule, sf. skol.
Schüler, sm. skolan(o), elev.
Schulter, sf. epol.

Schulterblatt, sn. omoplat.
Schund, sm. eskart.
Schuppe, sf. skuam.
schuppig, adj. skuam*os*.
Schurke, sm. brikon.
Schürze, sf. gremi*ad*.
Schuss, sm. lans*on*.
Schüssel, sf. plat*ad*.
Schuster, sm. bot*er*.
schütten, va. vers*ar*.
Schutz, sm. gard.
schützen, va. gard*ar*.
Schutzherr, sm. patron.
schwach, adj. febl.
Schwachheit, sf. febl*itet*.
Schwadron, sf. eskadron.
Schwager, sm. bel-fratr.
Schwall, sm. sval.
Schwamm, sm. spongi; (Pilz) shampinion.
schwammig, adj. spongi*atr* (spongios).
Schwan, sm. sin. [ni*ar*.
schwängern, va. impreg-
schwanken, vn. vasil*ar*; (wallen, wogen) fluktu*ar*; (taumeln) titub*ar*.
schwankend, adj. vag.
Schwanz, sm. kaud.
schwären, vn. ulser*ar*.
schwarz, adj. negr.
Schwarzbrot, sn. negr-pan.
das schw. Meer; mar Negr.
schwärzlich, adj. negr*atr*.
schwatzen, vn. babili*ar*.
Schwefel, sm. sulfur.
schweigen, vn. silensi*ar*; sn. silensi.
schweigsam, adj. silensi*os*.
Schwein, sn. pork.
Schweiss, sm. sud*ad*.
Schweiz, sf. Helvet*ia*.
schwelgen, vn. krapul*ar*.
Schwelle, sf. slipr.
schwellen, vn. tumor*ar*.
schwer, adj. pes*ant*, grav; (schwierig) *ne*fasil.
schwer sein; pes*ar*.
Schwere, sf. grav*itet*.
Schwerkraft, sf. gravitasion.
Schwert, sn. gladi.
schwerverdauend, adj. dispepsi*ik* (dispeptik).
schwerverdaulich, adj. dispepsi*ik* (dispeptik).
Schwester, sf. soror.
Schwiegersohn, sm. bel-filio.
Schwiegervater, sm. bel-patr.
Schwiele, sf. kal.
schwielig, adj. kal*os*.
Schwierigkeit, sf. *ne*fasil*itet*.
schwimmen, vn. flot*ar*.
Schwindel, sm. vertigin.
schwindlig, adj. vertigin*os*.
Schwindsucht, sf. ftisi.
schwindsüchtig, adv. ftisi*ik* (ftisik).
schwingen, vn. osil*ar*; (zittern) vibr*ar*.
Schwingung, sf. vibr*asion*.
schwitzen, vn. sud*ar*.
schwören, vn. yur*ar*.
Schwur, sm. yur*ad*.
sechs, num. seks.
sechs-; heksa-. [seks*im*.
sechste, adj. sekst oder
See, sm. lag; sf. mar.
Seekrankheit, sf. nausć.
Seele, sf. anim.
Seelenhirt, sm. pastor.
Seeräuber, sm. pirat. [*tar*.
Seeräuberei treiben; pira-

Seewesen, sn. marin.
Segel, sn. sel.
segeln, vn. sel*ar*.
Segment, sn. segment.
segnen, va. benedik*ar*.
Segnung, sf. benedik*asion*.
sehen, va. vis*ar*.
Sehne, sf. tendon; (Geom.) [korda.
sehr, adv. mult*e*. [bene.
sehr wohl, sehr gut; mult*e*
Seide, sf. set.
Seife, sf. sapon.
Seil, sn. kordon.
sein, pron. poss. sie; pron. poss. refl. sue.
sein, vn. es*ar*.
seit, prp. da.
seitdem, adv. da *te*tempe; conj. da temp ke.
Seite, sf. flank; (eines Buches) pagin.
seitlich, adv. flank*e*.
seitwärts, adv. versu flank.
Sekretär, sm. sekretar.
Sekte, sf. sekt.
Sektion, sf. seksion.
Sekundaner, sm. sekund*an*.
sekundär, adj. sekundar.
Sekunde, sf. sekond; Mus. sekund (ton).
sekundieren, vn. sekund*ar*.
selbst, pron. aut. [mobil.
selbstbeweglich, adj. auto-
Selbstgespräch, sn. monolog.
Selbstmord, sm. suisidi.
Selbstmörder, sm. suisidi*ist*.
selbständig, adj. *ne*dependant. [pend*antitet*.
Selbständigkeit, sf. *ne*de-
Selbstsucht, sf. egoism.
selbstsüchtig, adj. egoist.
Selen, sn. Chim. selen.
selig, adj. beat.
Seligkeit, sf. beat*itet*.
Sellerie, sm. selri.
selten, adj. rar; adv. rar*e*.
Seltenheit, sf. rar*itet*.
Semaphor, sm. semafor.
Semikolon, sn. koma-punkt.
Seminarium, sn. seminar.
Semit, sm. semit.
Senat, sm. senat.
senden, va. mit*ar*.
Senf, sm. mostard.
sengen, va. kombust*ar*.
senkrecht, adj. perpendikular.
Sensation, sf. sensasion.
September, sm. septembr.
Septett, sn. septet.
Sequester, sm. sekuestr.
sequestrieren, va. sekues-
Seraph, sm. seraf. [tr*ar*.
Serbien, sn. Serb*ia*.
Serviette, sf. serviet.
servil, adj. servil.
Servilität, sf. servil*itet*.
setzen, va. met*ar*, plas*ar*,
Seuche, sf. epidemi. [pos*ar*.
seufzen, vn. suspir*ar*.
Seufzer, sm. suspir.
Sextett, sn. sekstet.
Sibirien, sn. Siber*ia*.
sich, pron. se.
sicher, adj. sekur.
Sicherheit, sf. sekur*itet*; (Festigkeit) firm*itet*.
sicherlich, adv. serte.
Sicht, sf. aspekt.
sichtbar, adj. vis*abl* (visibl).
Sicilien, sn. Sisil*ia*.

sie, pron. pers. III. Pers. sing. fem. il*a*; plur. masc. und neutr. il*i*; fem. il*ai*; II. Pers. sing. vo; pl. vo*i*.
Sieb, sn. krib.
sieben, va. krib*ar*.
sieben, num. sept.
sieben-; hepta-.
siebente, adj. sept*im*.
sieden, va. und vn. buli*ar*.
Sieg, sm. viktori.
Siegel, sn. sigil.
siegeln, va. sigil*ar*.
siegen, va. viktori*ar*.
Sieger, sm. viktor.
Siegeszeichen, sn. trofé.
siegreich, adj. viktori*os*.
siehe da! interj. ekse!
Signal, sn. signal.
signalisieren, va. signal*ar*.
Silbe, sf. silab.
Silber, sn. argent.
Silicium, sn. Chim. silisium.
Simulation, sf. simul*asion*.
simulieren, vn. simul*ar*.
Simultaneität, sf. simultan*itet*.
Singvogel, sm. ornit kan[*tant*.
Singular, sm. singular.
Sinn, sm. sensu; (Bedeutung) sens.
Sinnbild, sn. emblem.
Sinnen-, Sinnes-; sensu*ik*.
Sinngedicht, sn. epigram.
sinnlich, adj. sensual.
Sinnlichkeit, sf. sensual*itet*.
Sinnpflanze, sf. mimos.
sinnreich, adj. sens*os*.
sinnverwandt, adj. sinoni[*mik*.
Siphon, sm. sifon.
Sirup, sm. sirop.
Sitte, sf. us.
Sittenlehre, sf. moral*ad*.
sittlich, adj. moral.
Sittlichkeit, sf. moral*itet*.
Situation, sf. situ*asion*.
Sitz, sm. sed.
sitzen, vn. sed*ar*.
Skala, sf. skal.
Skandal, sm. skandal.
skandalös, adj. skandal*os*.
Skandinavien, sn. Skandinav*ia*.
Skandium, sn. skandium.
Skelett, sn. skelet.
Skepticismus, sm. skepti[kism.
Skeptiker, sm. skeptik(*o*).
skeptisch, adj. skeptik.
Skizze, sf. skis.
skizzieren, va. skis*ar*.
Sklave, sm. sklav.
Skolopender, sm. skolo[pendr.
Skorpion, sm. skorpion.
skrofulös, adj. skroful*os*.
Skrofulose, sf. skroful.
skrupulös, adj. skrupl*os* (skrupulos).
Skrupulosität, sf. skruplositet (skrupulositet).
Skulptur, sf. skulpt*asion* (skulptur).
Skulpturarbeit machen; [skulpt*ar*.
Slave, sm. slav.
slavisch, adj. slav*ik*.
Smaragd, sm. smaragd.
so, adv. tal*e*.
sobald als, conj. *ne*mediate [po ke.
social, adj. sosial.
Socialismus, sm. sosial*ism*.
Sockel, sm. sokl.
Soda, sf. sod.
so dass, conj. tal*e* ke.

soeben, adv. yuste *si*tempe.
Sofa, sm. divan.
sofort u. sogleich, adv. *ne*mediate, *si*momente.
sogar, adv. ipse.
Sohle, sf. sole.
Sohn, sm. filio. [ke.
so lange als, conj. tale longe
solch, pron. tal.
auf solche Weise; *si*maniere, tal-maniere.
Sold, sm. salar.
Soldat, sm. soldat.
solidarisch, adj. solidar.
Solidarität, sf. solidar*itet*.
solide, adj. solid.
Solidität, sf. solid*itet*.
sollen, vn. deb*ar*.
Solo, sn. solo.
Sommer, sm. termotemp.
Sonate, sf. sonat.
Sonde, sf. sond.
sonderbar, adj. estran.
sondern, conj. ma.
sondieren, va. sond*ar*.
Sonett, sn. sonet.
Sonnabend, sm. saturndi.
Sonnabends-; saturndi*an*, de saturndi.
Sonne, sf. sol.
Sonnenbahn, sf. ekliptik.
Sonnenschirm, sm. *para*sol.
Sonntag, sm. soldi.
Sonntags-; soldi*an*, de soldi.
sonst, adv. otre. [di.
so oft als, conj. omni*foa* [ke.
Sopran, sm. sopran.
Sopranist, sm. sopran*ist*.
Sorge, sf. kur; (Kummer) griv.
sorgen, vn. solisit*ar*.
Sorte, sf. sort.
sortieren, va. sort*ar*.
so sehr, adv. tante.
Souper, sn. supé.
soupieren, va. supe*ar*.
so viel, pron. tant. [*foa*.
sovielmal, adv. tale mult-
sowohl — als auch, adv.
Spalte, sm. fis*ad*. [e — e.
spalten, va. fis*ar*.
Spange, sf. agraf.
Spanien, sn. Espani*a*.
spannen, va. tend*ar*.
sparen, vn. parsimoni*ar*.
Spargel, sm. asparg.
spärlich, adj. frugal.
Spärlichkeit, sf. frugal*itet*.
sparsam, adj. parsimoni*os*.
Sparsamkeit, sf. parsimoni.
spasshaft, adj. bufon*ik*.
spassig, adj. yok*os*.
spät, adj. tard; adv. tarde.
Spat, sm. spat.
Spaten, sm. palet.
später, adv. posteriore.
spätere, adj. posterior.
spazieren gehen, vn. promen*ar*.
Spaziergang, sm. prome-
Specht, sm. piki. [n*ad*.
Specht-; piki*ik*, de piki.
speciell, adj. spesial.
Specialität, sf. spesial*itet*.
Specifikation, sf. spesifik*asion*.
specifizieren, va. spesifik*ar*.
specifisch, adj. spesif*ik*.
Speck, sm. lard.
Speer, sm. lans.
Speiche, sf. radi*ad*.
Speichel, sm saliv; (das Ausgespieene) sput.

Speicher, sm. gren*eri.*
speien, va. sput*ar.*
Speise, sf. ed*ad.*
spekulieren, vn. spekul*ar.*
Sperber, sm. sparv.
Sperling, sm. pasr.
Spezerei, sf. spes.
Sphinx, sf. sfinks.
Spiegel, sm. miror.
spiegeln, vn. refleks*ar.*
Spiegelung, sf. refleks.
Spiel, sn. lud.
aufs Spiel setzen, va. haspielen, va. lud*ar.* [sard*ar.*
Spiess, sm. pik.
spiessen, va. pers*ar.*
Spinat, sm. spinat.
Spinne, sf. aran.
spinnen, va. fil*ar.*
Spinnerei, sf. file*ri.*
die Spinnerei u. Weberei betreffend; tekstil.
Spion, sm. spion.
spionieren, vn. spion*ar.*
spiral, adj. spiral.
Spiritismus, sm. spirit*ism.*
Spiritist, sm. spirit*ist.*
spirituös, adj. sprit*os.*
Spiritus, sm. sprit.
Spitze, sf. punt; (höchste) somit; (geklöpp.) dentel.
spitzen, va. akut*ifikar.*
spondäisch, adj. spondeik.
Spondäus, sm. spondé.
spontan, adj. spontan.
Spontaneität, sf. spontan*itet.*
sporadisch, adj. sporad*ik.*
Sporn, sm. sporn.
Sport, sm. sport.
Spott, sm. mok.
beissender Spott; sarkasm
spotten, vn. mok*ar.*
Spottrede, sf. ironi.
Sprache, sf. lingu, idiom.
sprechen, vn. parl*ar.*
Sprechweise, sf. idiom.
Sprenggrube, sf. pulvr-min.
Sprichwort, sn. proverb.
Springbrunnen, sm. fontan.
springen, vn. salt*ar.*
Springer, sm. (Schachsp.) kaval.
Spritze, sf. spris.
spritzen, vn. spris*ar.*
Sprosse, sf. germin.
Spruch, sm. (Ausspruch, Rechtsspruch) sentens; (Lehrspruch) aforism; (Sinngedicht) epigram.
Sprung, sm. salt.
spucken, vn. sput*ar.*
Spuk, sm. fantom [es spukt = fantom*i* apar].
Spule, sf. bobin.
spulen, va. bobin*ar.*
Spur, sf. tras.
st! interj. silensi!
Staat, sm. stat.
Stab, sm. baston; (Milit.) [stab.
stabil, adj. stabil.
Stabilität, sf. stabil*itet.*
Stachel, sm. spin; stimul.
stachelig, adj. spin*os.*
Stadium, sn. stadi.
Stadt, sf. urb.
Stadtobrigkeit, sf. munisipal*itet.* [nisipal.
stadtobrigkeitlich, adj. mu-
Stadtverwaltung, sf. magistrat.
Stadtviertel, sn. kuartir.
stagnieren, vn. stagn*ar.*

Stahl, sm. asier.
stählen, va. asier*ar*.
stählern, adj. asier*ik*.
Stall, sm. stal.
Stamm, sm. tronk; (Rasse) ras; (Gram.) radik.
stammeln, vn. balbusi*ar*.
Stammwort, sn. *proto*parol.
Stand, sm. stand.
im stande sein; es*ar* in stand.
eheloser Stand; selibat.
Ständchen, sn. serenad.
standhaft, adj. stabil.
Standpunkt, sm. punkt de vis.
Stange, sf. stang.
Stapelplatz, sm. etap.
Star, sm. sturn; (Krankheit) katarakt.
stark, adj. fort; (grob, plump) kras; (von geist. Getränken) sprit*os*.
stark in sich, adj. intensiv.
Stärke, sf. fort*itet* (fors); (Vollkraft) vigor; (Kraftmehl) amidon.
stärken, va. fort*ifikar*; (kräftigen) korobor*ar*; (steifen) amidon*ar*.
starkwirkend, adj. drast*ik*.
starr, adj. rigid; (standfest) solid.
starr werden; solid*eskar*.
Starrheit, sf. rigid*itet*.
Starrkrampf, sm. katalepsi, tetan.
Statik, sf. statik.
Station, sf. stasion.
statisch, adj. statik*al*.
Statistik, sf. statistik.
stattfinden, vn. av*ar* lok.
Statue, sf. statu.
Statur, sf. statur.
Statut, sn. statut.
Staub, sm. pulv.
Staude, sf. arbust.
Stearin, sn. stearin.
stechen, va. pik*ar*.
stecken, va. fiks*ar*.
Stecknadel, sf. spil.
stehen, vn. stand*ar*.
stehlen, va. rapi*ar*.
Steiermark, sn. Stiri*a*.
steif, adj. rigid.
Steigbügel, sm. staf.
steigen, vn. asend*ar*.
steigern, va. grad*ar*.
Steigerung, sf. grad*asion*; (Gram.) kompar*asion*.
steil, adj. skarp*ik*.
Stein, sm. petr.
Steine enthaltend; petr*os*.
steinartig, adj. petr*atr*.
Steinbock, sm. kaprikorn.
steinig, adj. petr*os*.
Stelle, sf. plas; (Amt) ofis.
stellen, va. pos*ar*, plas*ar*, met*ar*.
Stellung, sf. pos.
Stellvertreter, sm. vikar.
Stempel, sm. stamp.
stempeln, va. stamp*ar*.
Stengel, sm. tronk*et*.
Stenographie, sf. stenografi.
Stenograph, sm. stenograf.
stenographieren, va. stenograf*ar*.
stenographisch, adj. stenografi*ik* (stenografik).
Steppe, sf. step.
sterben, vn. mori*ar*.
sterblich, adj. mortal.

Sterblichkeit, sf. mortal*itet.*
sterilisieren, va. sterilis*ar.*
Stern, sm. stel.
Sternbild, sn. konstelasion.
stets, adv. sempre, kontinue.
Steuer, sf. tribut; (Auflage) impost; sn. (Mar.) guvern.
steuern, va. guvern*ar.*
Steuerruder, sn. guvern.
sticken, va. brod*ar.*
Stickstoff, sm. asot.
Stiefbruder, sm. *semi*fratr.
Stiefel, sm. bot.
Stiefsohn, sm. *semi*filio.
Stiefvater, sm. *semi*patr.
Stier, sm. taur.
Stil, sm. stil.
still, adj. trankil.
Stille, sf. kalm.
stillen, va. kalm*ar.*
der stille Ozean, sm. osean Pasif*ik.*
Stimme, sf. vok.
Stirn, sf. front.
Stock, sm. baston; (Geschoss) etaj.
stocken, vn. hesit*ar.*
Stockfisch, sm. stokfish.
Stoff, sm. stof.
Stoiker, sm. sto*iker.*
stoisch, adj. sto*ik.*
Stola, sf. stol.
Stolz, sm. orgul; a. orgul*os.*
Stöpsel, sm. tampon.
Storch, sm. sikon.
stören, va. turb*ar.*
Stoss, sm. pus.
stossen, va. pus*ar*; (erschüttern) perkut*ar.*
stottern, vn. balbusi*ar.*
Strafe, sf. puni.
strafen, va. puni*ar.*
Strahl, sm. radi.
strahlen, vn. radi*ar.*
Strahlen-; radi*ik* (radial).
Strahlenkranz, sm. nimb.
Strand, sm. mar-bord.
Strang, sm. strangl.
Strasse, sf. strad. [gand.
Strassenräuber, sm. bri-
Strategie, sf. strategi.
strategisch, adj. strategi*ik* (strategik).
Strauss, sm. strut.
streben (nach etw.), vn. aspir*ar* a kk.
Streif, sm. stri.
streifen, vn. stri*ar.*
Streit, sm. (Zank) kuerel; (Wortstreit) disput; (Zwietracht) diskord; (Bestreitung) kontest*asion.*
streiten, vn. disput*ar*, kontest*ar*, kontrovers*ar.*
Streitfrage, sf. kontrovers.
streitig, adj. kontest*abl.*
Streitsache, sf. kontrovers.
Streitsatz, sm. tes.
streng, adj. sever; (genau) strikt.
Strenge, sf. sever*itet.*
Strich, sm. lini.
Strick, sm. kordon.
stricken, va. trikot*ar.*
Strike, sm. strik.
striken, vn. strik*ar.*
Stroh, sn. palia.
Strontium, sn. Chim. stronsium.
Strophe, sf. strof.
Struktur, sf. struktur.
Strumpf, sm. kals.

Strunt, sm. eskart.
Stuck, sm. stuk.
Stück, sn. (ganzes Stück) pies; (Teil, Bissen) morsel, (Teilchen) parsel; (Bruchstück) fragment.
Stuckatur, sf. stuk.
stuckaturen, va. stuk*ar*.
Stuckaturarbeit machen; stuk*ar*.
Student, sm. studi*ant* (student).
Studie, sf. studi.
studieren, va. studi*ar*.
Studium, sn. studi.
Stufe, sf. grad.
Stuhl, sm. stul.
stumm, adj. mut.
stumpf, adj. obtus, adv. obtuse.
stumpf werden; obtus*eskar*.
Stumpfheit, sf. obtus*itet*.
Stunde, sf. hor.
Sturm, sm. uragan.
stürzen, va. presipit*ar;* (umwerfen) subvertar.
Stute, sf. kavala.
Stütze, sf. suport.
stützen, va. suport*ar*.
Subjekt, sn. subyekt.
subjektiv, adj. subyektiv.
Subjektivität, sf. subyektiv*itet*.
subordinieren, va. subordin*ar*.
Subordination, sf. subordi*nasion*.
Substantiv, sn. substantiv.
Substanz, sf. substans.
substituieren, va. substi*tuar*.
Subtil, adj. subtil.
Subtilität, sf. subtil*itet*.
subtrahieren, va. subtrak*tar*.
suchen, va. shersh*ar*.
Sucht, sf. mani.
Süden, sm. sud.
suggerieren, va. sugest*ar*.
Suggestion, sf. sugest*asion* (sugestion).
Sühne, sf. ekspi*asion*.
sühnen, va. ekspi*ar*.
Sultan, sm. sultan.
Sumach, sm. sumak.
Summe, sf. sum.
summieren, va. sum*ar*.
Sumpf, sm. palud.
sumpfig, adj. palud*os*.
Sünde, sf. pek*ad*.
Sünder, sm. pek*ator*.
sündigen, vn. pek*ar*.
Superiorität, sf. superior*itet*.
Superlativ, sm. superlativ.
Suppe, sf. sup.
Surrogat, sn. surogat.
süss, adj. duls.
Süssigkeit, sf. duls*itet*.
Syllogismus, sm. silogism.
Symbol, sn. simbol.
Symmetrie, sf, simetri.
symmetrisch, adj. simetri*ik* (simetrik).
Sympathie, sf. simpati.
sympathisch, adj. simpati*ik* (simpatik).
Symptom, sn. simptom.
Synagoge, sf. sinagog.
Synonym, sn. sinonim.
synonymisch, adj. sinonim*ik*.
Syntax, sf. sintaks.
Synthese, sf. sintes.
Syrien, sn. Siri*a*.
System, sn. sistem.
systematisch, adj. sistem*ik* (sistematik).

T.

Tabak, sm. tabak.
Tabakspfeife, sf. pip.
Tabelle, sf. tabel.
Tabernakel, sn. tabernakl.
Tadel, sm. blam.
tadeln, va. blam*ar*.
Tafel, sf. tabel.
Taffet, sm. taft.
Tag, sm. diurn.
bei Tage, adv. diurn*e*.
täglich, adv. omni-diurn*e*.
Taille, sf. tali.
Takt, sm. takt.
taktieren, va. takt*ar*.
Taktik, sf. taktik.
Talar, sm. talar.
Talent, sn. talent.
Talg, sm. seb.
Talisman, sm. talisman.
Tamarinde, sf. tamarind.
tangent, sm tangent*ik*.
Tangente, sf. tangent.
Tanne, sf. abiet.
Tannin, sn. Chim. tanin.
Tantal, sn. Chim. tantal.
Tante, sf. tanta.
Tanz, sm. dans.
tanzen, vn. dans*ar*.
Tapete, sf. papir-tapet.
Tapferkeit, sf. kuraj.
Tapir, sm. tapir.
Tara, sf. tar.
Tarantel, sf. tarantul.
Tarantella, sf. tarantel.
Tarif, sm. tarif.
Tarock, sn. tarok.
Tasche, sf. vest-sak.
Tasse, sf. tas.
Taste, sf. klavi.
Tatar, sm. tatar(*o*).
Tatarei, sf. Tatar*ia*.
tatarisch, adj. tatar*ik*.
Tau, sm. rosi.
Tau-; rosi*ik*, de rosi.
taub, adj. surd.
Taube, sf. kolumb.
Taubheit, sf. surd*itet*.
tauchen, va. merg*ar*; vn. plonj*ar*.
tauen, vn. (der Tau fällt) [rosi*ar*.
Taufe, sf. bapt*asion*.
taufen, va. bapt*ar*.
Täufer, sm. bapt*ist*.
taugen, vn. val*ar*.
Tausch, sm. kambi*asion*.
tauschen, va. kambi*ar*.
täuschen, va. ilusion*ar*; (hintergehen) frustr*ar*.
Täuschung, sf. ilusion.
tausend, num. mil.
tausend-; kilo-. [pendr.
Tausendfuss, sm. skolo-
Taxation, sf. taks*asion*.
Taxator, sm. taks*ator*.
Taxe, sf. taks.
taxieren, va. taks*ar*.
Technik, sf. teknik.
technisch, adj. teknik*al*.
Technologie, sf. teknologi.
Teer, sm. pes fluid.
Teich, sm. stagn.
Teig, sm. past.
Teil, sm. parti. zum Teil, teils; partie. Teil eines Ganzen; parsel. kleinstes Teilchen; molekul.
teilen, va. parti*ar*, divid*ar*. aus seinen Teilen zusammensetzen; mont*ar*.
teilnehmen, vn. partisip*ar*.

Telegramm, sn. telegraf*ad.*
Telegraph, sm. telegraf.
telegraphieren, va. telegraf*ar.*
Telegraphist, sm. telegraf*ist.*
Telephon, sn. telefon.
telephonieren, va. telefon*ar.*
Teleskop, sn. teleskop.
Teller, sm. platil.
Tellertuch, sn. serviet.
Tellur, sn. Chim. telur.
Tempel, sm. templ.
Temperament, sn. temper[ament.
Temperatur, sf. temperatur.
Tendenz, sf. tendens.
Tender, sm. tendr.
Tenorist, sm. tenor*ist.*
Tenorstimme, sf. tenor.
Teppich, sm. tapet.
Terasse, sf. teras.
terassieren, va. teras*ar.*
Terpentin, sm. terebentin.
Terrain, sn. teren.
territorial, adj. teritori*ik* (teritorial).
Testament, sn. testament.
testieren, va. testament*ar.*
teuer, adj. kar.
teurer machen; kar*ifikar.*
Teufel, sm. diabol.
Text, sm. tekst.
textil; adj. tekstil.
Thal, sn. val.
Thaler, sm. talr.
Thallium, sn. Chim. talium.
That, sf. fakt.
thätig, adj. aktiv.
Thätigkeit, sf. aktiv*itet.*
Thatsache, sf. fakt.
thatsächlich, adj. efektiv; adv. fakte.
Theater, sn. teatr.
Thee, sm. te.
Thema, sn. tem.
Theolog, sm. teolog*ist.*
Theologie, sf. teologi.
theologisch, adj. teologi*ik.*
Theoretiker, sm. teoretik*er.*
theoretisch, adj. teori*ik* (teoretik).
Theorie, sf. teori.
Thermometer, sn. *termo*[*metr.*
These, sf. tes.
Thessalien, sn. Tesal*ia.*
Thon, sm. argil.
thonig, adj. argil*os.*
Thorium, sn. Chim. torium.
Thran, sm. pisk-gres.
Thräne, sf. lakrim.
Thron, sm. tron.
thun, va. fasi*ar.*
thunlich, adj. praktik*abl.*
Thunlichkeit, sf. prakti[*kablitet.*
Thür, sf. porta.
Thürangel, sf. kardin.
Thymian, sm. tim.
ticken, vn. tikar.
tief, adj. profund.
Tier, sn. animal.
Tierkreis, sm. sodiak.
tierisch, adj. animal*ik.*
Tiger, sm. tigr.
tilgen, va. amortis*ar.*
Tilgung, sf. amortis*asion.*
Tinktur, sf. tintur.
Tinte, sf. tint.
Tirol, sn. Tirol.
Tisch, sm. tabl.
Tischler, sm. tabl*er.*
Tischlerei, sf. tabler-ofisin.
Titan, sn. Chim. titan.
Titel, sm. titul.
titulieren, va. titul*ar.*

Toast, sm. tost.
toasten, vn. tost*ar*.
Tochter, sf. fili*a*.
Tod, sm. mort.
Todeskampf, sm. agoni.
Toga, sf. tog.
Toilette, sf. toalet.
tolerieren, va. toler*ar*.
toll, adj. frenetik.
tölpelhaft, adj. *ne*apt.
Tölpelhaftigkeit, sf. neap-
Tombak, sm. tombak. [*titet*.
Ton, sm. ton.
Tonart, sf. ton.
tönen, vn. ton*ar*.
Tonne, sf. tun.
Topas, sm. topas.
Topf, sm. pot.
Töpfererde, sf. argil.
Topograph, sm. topograf.
Torf, sm. torf.
Torpedo, sn. torpedo.
Tort, sm. tort.
Torte, sf. tart.
Tour, sf. tur.
Tourist, sm. tur*ist*.
tot, adj. mort*ik*.
töten, va. mort*ifikar*.
Trab, sm. trot.
traben, vn. trot*ar*.
Tracht, sf. kostum.
trachten nach etw., vn. aspir*ar* a kk.
tracieren, va. tras*ar*.
Tradition, sf. tradision.
träge, adj. inert.
tragen, va. port*ar*.
Trägheit, sf. inert*itet*.
Traghimmel, sm. baldakin.
tragisch, adj. trag*ik*.
Trambahn, sf. tram.
Transit, sm. transit.
transitiv, adj. transitiv.
transportieren, va. transport*ar*.
transportabel, adj. transportabl.
transversal, adj. transversal.
Trapez, sn. trapes.
Tratte, sf. trat.
Traube, sf. grap.
trauen, va. konfid*ar*.
Trauer, sf. luktu.
in Trauer; luktu*os*.
trauern, vn. luktu*ar*.
Trauerspiel, sn. tragedi.
Traum, sm. somni.
träumen, vn. somni*ar*.
traurig, adj. trist; (trauervoll) luktu*os*.
Traurigkeit, sf. trist*itet*.
Travestie, sf. travesti.
travestieren, va. travesti*ar*.
treiben, va. remov*ar*.
trennen, va. separ*ar*; (entzweien) *dis*uni*ar*.
Trennung, sf. separ*asion*.
Trennungsstrich, sm. lini*et* de separ*asion*.
Trepan, sm. trepan.
trepanieren, va. trepan*ar*.
Trepidation, sf. trepid*asion*.
Treppe, sf. skal.
Tresse, sf. galon.
mit Tressen besetzen, va. galon*ar*.
treten, vn. kalk*ar*.
Treter, sm. kalk*ator*.
treu, adj. fidel.
Treue, sf. fidel*itet*.
Tricot, sn. trikot.
heftiger Trieb; orgasm.
Triebfeder, sf. resor.

Triller, sm. trili.
trillern, vn. trili*ar*.
Trillion, sf. kuintilion.
trinken, va. bib*ar*.
Trinkspruch, sm. tost.
Trio, sn. trio.
Triumph, sm. triumf.
Triumphator, sm. triumf*ator*.
triumphieren, vn. triumf*ar*.
trochäisch, adj. troke*ik*.
Trochäus, sm. troké.
trocken, adj. sik.
Trockenheit, sf. sik*itet*.
Trog, sm. lign-vas.
Trommel, sf. tambur.
trommeln, vn. tambur*ar*.
Trompete, sf. trompet.
trompeten, va. trompet*ar*.
Trope, sm. trop.
Tropen, sm. pl. tropik*ia*.
Tropfen, sm. gut; vn. gut*ar*.
Trophäe, sf. trofé.
tropisch, adj. (in d. Tropen) tropik*ian;* (bildlich) tröstend, va. konsol*ar*. [*pik*.
Trottoir, sn. trotoar.
Trotz, sm. obstin*asion;* prp. obstin*u*.
trotzdem, adv. obstin*e*.
trotzdem dass, conj. obstin*e* ke.
trotzen, vn. obstin*ar*.
trotzig, adj. obstin*ant*.
Trüffel, sf. trufl.
trunken, adj. ebr.
Trunkenheit, sf. ebr*itet*.
Trupp, sm. trup.
Truppe, sf. trup.
Truthahn, sm. meleagr.
Tscheche, sm. cekh.
Tuberkel, sf. tuberkl.
tuberkulös, adj. tuberkl*os*.
Tuch, sn. drap. [drap*ar*.
mit Tuch bekleiden, va.
tüchtig, adj. prob; adv. probe.
Tüchtigkeit, sf. prob*itet*.
Tücke, sf. malisi.
tückisch, adj. malisi*os*.
Tugend, sf. virtu.
tugendhaft, adj. virtu*os*.
Tüll, sn. tul.
Tulpe, sf. tulip.
Tumult, sm. tumultu.
tünchen, va. tint*ar*.
Tunnel, sm. tunel.
Turban, sm. turban.
Türkei, sf. Turk*ia*.
türkisch, adj. turk. [turi.
Turm, sm. turi; (Schach)
Turmalin, sm. turmalin.
turnen, vn. gimnastik*ar*.
Turnier, sn. turnir.
Tusch, sm. fanfar.
Typhus, sm. tif.
Typograph, sm. tipograf.
Typographie, sf. imprim*eri*.
Typus, sm. tip.
Tyrann, sm. tiran.
tyrannisch, adj. tiran*ik*.

U.

übel, adj. mal; sn. it mal.
Übelkeit, sf. nausé.
übelnehmen etw.; ofend*ar* se per kk.
üben, va. eksers*ar*.
über, prp. superior*u*; (von) di; (via) via.
über — hin, prp. trans.

über — hinaus, prp. ultra.
überall, adv. omni-loke.
überbrücken, va. transpontar.
überdachen, va. tektar.
überdies, adv. ekstr it.
sich übereilen, vr. fasiar tro haste.
übereinkommen, vn. (sich verständigen) akordar; durch Vertrag bestimmen) paktar. [sion.
Übereinkunft, sf. konvenübereinstimmend, adj. konform.
Übereinstimmung, sf. konsent; konformitet.
überfliessen, vn. trans-fluar.
Überfluss, sm. abundad. Überfl. haben = abundar.
überführen, va. konvinsiar.
überführen, va. trans-portar.
übergeben, va. trans-donar.
überlassen, va. lasar, transdonar.
überlaufen, vn. trans-fluar.
überlegen, va. trans-metar.
überlégen, va. konsiderar; (nachdenken) reflektar, resonar.
Überlieferung, sf. tradision.
überlisten, va. dupar, esar plu astusios.
Übermass, sn. ekses.
übermässig, adj. enorm, eksesik. [sidiurne.
übermorgen, adv. plu-po-
Übermut, sm. insolentitet (insolens).
übermütig, adj. insolent.
Übernachtungsort, sm. etap.
übernehmen, va. prendar su se.
überragen, va. surpasar.
überraschen, va. surprisar.
Überraschung, sf. surpris.
überreden, va. persuadar.
Überredung, sf. persuadasion (persuasion).
überreich, adj. opulent.
Überrock, sm. surtut.
überschatten, va. ombrar.
Überschrift, sf. epigraf.
Überschuh, sm. galosh.
überschwemmen, va. inundar.
Überschwemmung, sf. inundasion. [var.
übersehen, va. no obser-
Übersendung, sf. rimes.
übersetzen, va. pasar.
übersétzen, va. tradukar.
Übersetzung, sf. tradukasion (traduksion).
übertreffen, va. surpasar.
übertreiben, va. eksagerar.
Übertreibung, sf. eksagerasion; hiperbol.
übertréten, va. violar.
übervorteilen, va. fraudar.
überwinden, va. viktoriar.
überzählig, adj. supernumerar.
überzeugen, va. konvinsiar.
Überzug, sm. kuvrad, kuvrator. [transversale.
überzwerg, adv. diagonale,
übrig, adj. setr.
übrig bleiben; restar.
übrig lassen; lasar.
die übrigen; setri.

übrigens, adv. setre.
Übung, sf. eksersad.
Ufer, sn. mar-bord, fluvi-
Uhr, sf. hormetr. [bord.
Ulan, sm. ulan.
Ulme, sf. ulm.
Ultimatum, sn. ultimat.
Ultramarin, sn. ultramarin.
ultraviolett, adj. ultraviolet.
um, prp. sirka.
um zu, mit d. Inf.; (Zweck, Absicht) a, z. B. Ich lebe nicht um zu essen = mi no viv a edar; im Nachsatz wenn „zu" oder „allzu" im Vordersatz steht) a, z. B. Er ist zu klug, um seinen Zorn zu zeigen = il es tro prudent a monstrar sue koler.
um Gottes willen; kausu Deo; o Deo!
um — willen, prp. kausu.
umändern, va. reformar.
umarmen, va. in-brasar.
Umfang, sm. periferi.
umfassen, va. kompleksar.
Umgang, sm. komunikasion.
umgeben, va. sirka-donar.
Umgegend, sf. sirklad.
umgehen mit jmdm.; frekuentar kh.
umgéhen, va. sirkl-andar.
umgekehrt, adv. inversie.
umgürten, va. sinturar.
umhergehen, vn. ambular.
umherschweifen, vn. vagabundar. [va. inversiar.
umkehren, vn. returnar;
umkommen, vn. periar.
Umkreis, sm. sirkuit.
Umlaut, sm. vokal intermediar.
Umriss, sm. kontur.
Umrisse ziehen, zeichnen; konturar.
Umsatz, sm. vendad.
Umschlag, sm. (Briefumschlag) kuvert; (Kompresse) kataplasm.
umsonst, adv. vane, frustre; (kostenlos) gratis. [vali).
úmspannen, va. variar (ka-
umspánnen, va. in-brasar.
Umstand, sm. sirkumstans.
umstellen, va. inversiar.
umstürzen, va. subvertar.
Umtausch, sm. permutasion, kambiasion.
umtauschen, va. permutar, kambiar.
Umweg, sm. sirkuit.
umwenden, va. turnar.
umwerfen, va. subvertar.
umzäunen, va. sepiar.
unaufhörlich, adj. nesesant.
unbedeutend, adj. neimportant.
unbedingt, adj. absolut.
unbefleckt, adj. nemakuled.
unbestimmt, adj. vag.
unbestimmter (Artikel, Pronomen), sm. indefinit (artikl, pronom).
unbewohnt, adj. desert.
und, conj. e.
und so weiter; e sertri [e s.].
und zwar, adv. e nome.
unermesslich, adj. imens.
unermüdlich, adj. asidu.
unfähig, adj. nekapabl.
unfehlbar, adj. nefaliabl.

unfruchtbar, adj. steril.
Ungarn, sn. Hungar*ia*.
ungeachtet, prp. negli*gantu*.
Ungeduld, sf. *ne*pasient*itet*.
ungeduldig, adj. *ne*pasient.
ungefähr, adj. aproksimativ; adv. sirka; sn. hasard.
ungeheuer, adj. monstru*os*; sn. monstru. [surd.
ungereimt, adj. (fig.) ab-
Ungereimtheit, sf. absurd*itet*.
ungestüm, adj. impetu*os*; sm. impetu*ositet*.
ungetrübt, adj. seren.
Ungeziefer, sn. vermin.
ungeziemend, adj. impertinent. [*tet*.
Unglaube, sm. *ne*kred*anti*-
ungläubig, adj. *ne*kred*ant*.
unglaublich, adj. *ne*kred*abl*.
ungleichartig, adj. heterogen.
Unglück, sn. *mis*fortun.
Uniform, sf. uniform.
uniformieren, va. uniform*ar*.
universal, adj. universal.
Universität, sf. universitet.
Universum, sn. univers.
unkeusch, adj. *ne*kast.
Unkeuschheit, sf. *ne*kast*itet*.
unlängst, adv. *ne*long*e*.
unmittelbar, adj. *ne*mediat; adv. *ne*mediat*e*.
unmöglich, adj. *ne*posibl.
unnütz, adj. *ne*util.
unparteiisch, adj. *ne*parti-
Unrat, sm. sord. [san.
Unrecht, sn. tort. [korekt*e*.
unrecht machen; fasi*ar ne*-
unreif, adj. *ne*matur.
Unschuld, sf. inosent*itet* (inosens).
unschuldig, adj. inosent.
unser, pron. nostr.
unten, adv. inferior*e*.
unter, prp. sub. [*par*.
unterbrechen, va. interum-
unterdessen, adv. intr-tempe.
unterdrücken, va. supres*ar*; (bedrücken) opres*ar*.
untere, adj. inferior.
untergehen, vn. peri*ar*; (Gestirne) *dis*apar*ar*.
untergeordnet, adj. inferior; subaltern.
untergraben, va. min*ar*.
unterhalb, adv. inferior*e*; prp. inferior*e* de.
Unterhalt, sm. aliment*asion*.
unterhalten, va. manten*ar*.
sich unterhalten, vr. konvers*ar*. [*sasion*.
Unterhaltung, sf. konver-
unterhandeln, va. konfer*ar*, parlament*ar*.
Unterhosen, sf. pl. kalson*i*.
unterjochen, va. sub-yug*ar*.
Unterkiefer, sn. maksil inferior.
unterlassen, va. omit*ar*.
Unterleib, sm. abdomin.
unternehmen, va. entreprenar. [pren.
Unternehmung, sf. entre-
Unteroffizier, sm. sub-ofisir.
unterordnen, va. subordin*ar*.
Unterpfand, sn. hipotek.
unterrichten, va. instru*ar*, preseptor*ar*; (benachrichtigen) inform*ar*.

untersagen, va. inhibi*ar*.
Unterschale, sf. sub-tas.
unterscheiden, va. distingu*ar*.
Unterschied, sm. distingu; (Verschiedenheit) diferens.
unterschlagen, va. defrau[dar].
Unterschleif, sm. defrau*dasion*.
unterschreiben, va. sub[skribar].
unterstützen, va. sustent*ar*; (fig.) protekt*ar*.
Unterstützung, sf. protek*tasion* (proteksion).
untersuchen, va. eksamin*ar*; (erörtern) diskut*ar*.
Untersuchungsstange, sf. sond.
Untertasse, sf. sub-tas.
Unterthan, sm. vasal.
unterwerfen, va. sub-mit*ar*.
unterzeichnen, va. sub[skribar].
ununterbrochen, adj. perpetu. [er; perpetu*itet*.
ununterbrochene Fortdauunverdrossen, adj. asidu.
Unverdrossenheit, sf. asidu*itet*.
unvereinbar, adj. dispar.
unverletzt, adj. integr.
unverletzte Zustand, sm. integr*itet*. [*tabl*.
unvermeidlich, adj. *ne*evi-
unverschämt, adj. *no*pud*ik*, impertinent.
unversöhnlich, adj. *ne*pla*kabl*.
unverzüglich, adj. adv. *ne*medi-
Unze, sf. ons. [*ate*.
Unzucht, sf. *ne*kast*itet*; obsen*itet*. [sen.
unzüchtig, adj. *ne*kast; ob-
unzufrieden, adj. *ne*kontent.
Unzufriedenheit, sf. *ne*konten*titet*.
üppig, adj. luksur.
üppig leben; viv*ar* luksur*e*.
Üppigkeit, sf. luksur*itet*.
Uran, sn. Chim. uran.
Urbild, sn. *proto*tip.
Urgrossvater, sm. plu-grand-patr.
Urheber, sm. autor.
Urin, sm. urin.
Urinblase, sf. urin-vesik.
urinieren, vn. urin*ar*.
Urlaub, sm. permision.
Urne, sf. urn.
Ursache, sf. kaus.
Ursprung, sm. origin.
ursprünglich, adj. primitiv.
Urteil, sn. yudisi; (Meinung) opinion; (gerichtl.) verdikt.
urteilen, vn. yudisi*ar*.
Urwald, sm. *proto*forest.
Usurpator, sm. usurp*ator*.
usurpieren, va. usurp*ar*.
utilisieren, va. utilis*ar*.
Utopien, sn. utop*ia*.
utopisch, adj. utop*ik*.
Utopist, sm. utop*ist*.

V.

Vagabund, sm. vagabund.
vagabundieren, vn. vaga-
Valuta, sf. valut. [bund*ar*.
Vampir, sm. vampir.
Vanad, sn. Chim. vanad.

Vandale; sm. vandal.
Vandalismus, sm. vanda-
Vanille, sf. vanili. [*lism.*
Variation, sf. vari*asion.*
Varietät, sf. varietet.
variieren, va. vari*ar.*
Vasall, sm. vasal.
Vase, sf. vas.
Vater, sm. patr.
Vaterland, sn. patr*ia.*
Vaterunser, sn. patrnostr.
Vatikan, sm. vatikan.
vatikanisch, adj. vatikan*ik.*
vegetabilisch, adj. veget*abl.*
Vegetarianer, sm. vegetari*an.* [tari*anism.*
Vegetarianismus, sm. vege-
vegetarisch, adj. vegetari*an.*
Vegetation, sf. veget*asion.*
vegetieren, vn. veget*ar.*
vehement, adj. vehement.
Vehemenz, sf. vehement*itet* (vehemens).
Vehikel, sn. vehikl.
Veilchen, sn. violet.
Velociped, sn. velosiped.
Velocipedist, sm. velosipe-
Vene, sf. ven. [*dist.*
Ventil, sn. valv.
Ventilation, sf. ventil*asion.*
Ventilator, sm. ventil*ator.*
ventilieren, va. ventil*ar.*
verabreden, va. stipul*ar.*
verabscheuen, va. abomin*ar.*
Verabscheuung, sf. abomin*asion.*
verachten, va. kontemt*ar.*
Verachtung, sf. kontemt.
verallgemeinern, va. generalis*ar.* [neralis*asion.*
Verallgemeinerung, sf. ge-
veralten, vn. ansian*eskar.*
veränderlich, adj. vari*abl.*
Veränderlichkeit, sf. variabl*itet.* [ri*ar.*
verändern, va. mut*ar,* va-
Veränderung, sf. vari*asion.*
veranlassen, va. okasion*ar.*
Veranlassung, sf. motiv, okasion.
veranstalten, va. institu*ar.*
verantworten, va. respond*ar.* [d*abl.*
verantwortlich, adj. respon-
Verantwortlichkeit, sf. respond*ablitet.* [r*ar.*
verarbeiten, va. eks-labo-
veräussern, va. alien*ar.*
Veräusserung, sf. aliena*sion.*
verbannen, va. eksil*ar.*
Verbannung, sf. eksil.
verbergen, va. okult*ar.*
verbessern, va. plu-bon*ifikar,* korig*ar.*
Verbesserung, sf. korig*asion* (koreksion).
verbesserungsfähig, adj. korig*abl.*
verbieten, va. inhibi*ar.*
verbinden, va. uni*ar.* [pul.
Verbindungswort, sn. ko-
verbittern, va. afliktar.
verblassen, vn. palid*eskar.*
verbleiben, vn. permanar, rest*ar.*
verblüffen, va. perpleks*ar.*
verblüfft; part. perpleks*ed.*
verblühen, vn. de-flor*ar.*
verbluten, vn. eks-sanguinar.
verborgen, adj. arkan.

verbrauchen, va. eks-us*ar*.
Verbrechen, sn. delikt.
verbreiten, va. propag*ar*.
Verbreitung, sf. propaga*sion*.
verbrennen, va. kombust*ar*.
verbringen (die Zeit); pasar (temp).
sich verbrüdern, vr. fraterni*sar*.
Verbrüderung, sf. fraterni*sasion*.
Verbum, sn. verb.
sich verbünden, vr. konfeder*ar*.
verbürgen, va. garant*ar*.
Verdacht, sm. suspekt.
Verdacht haben; suspekt*ar*.
verdammen, va. kondamn*ar*.
Verdammung, sf. kondamn*asion*.
verdauen, va. digest*ar*.
schlechte Verdauung; dis[pepsi.
Verdeck, sn. dek.
verderben va. ruin*ar*; sn. ruin*asion*.
verdeutlichen, va. eksplik*ar*.
verdeutschen, va. tradukar in [lingu] german.
verdichten, va. kondens*ar*.
verdicken, va. kondens*ar*.
verdienen, va. merit*ar*.
Verdienst, sn. merit.
Verdikt, sn. verdikt.
verdoppeln, va. dupl*ifikar*.
verdreifachen, va. tripl*ifikar*.
verdriesslich, adj. moros.
Verdruss, sm. tort.
verdummen, vn. stupid*es*[*kar*.
verdünnen, va. rar*ifikar*.
verdunsten, vn. transpir*ar*.
verehren, va. vener*ar*; (vergöttern) ador*ar*.
Verehrer, sm. vener*ator*.
Verehrung, sf. honor*asion*, vener*asion*, kult.
vereiden, va. oblig*ar* mediu yur*ad*, yur*ifikar*.
Verein, sm. klub.
vereinfachen, va. simpl*ifikar*.
Vereinfachung, sf. simpl*ifikasion*.
vereinigen u. -einen, va. [klub*ar*, uni*ar*.
Vereinigung, sf. union.
vereinsamen, vn. rest*ar* sol.
vereinzeln, va. isol*ar*.
vereiteln, va. frustr*ar*.
verengen, va. stret*ifikar*.
vererben, va. trans-mit*ar* here*de*.
verewigen, va. etern*ifikar*.
verfahren, vn. prosed*ar*; sn. prosed.
verfassen, va. kompos*ar*.
Verfasser, sm. autor.
verfeinern, va. rafin*ar*.
verfertigen, va. fabrik*ar*.
verfinstern, va. eklips*ar*.
Verfinsterung, sf. eklips.
verfluchen, va. maledik*ar*.
verfolgen, va. persekuar.
verfügen, va. dekret*ar*; (über etw.) dispos*ar* di kk.
Verfügung, sf. dekret.
verführen, va. sedukar.
vergänglich, adj. fugas, van*itet*.
Vergänglichkeit, sf. fugasitet, van*itet*.
vergeben, va. pardon*ar*.
vergebens, adv. vane, frus[tre.
Vergebung, sf. pardon.
Vergebung! interj. pardon!

vergegenwärtigen, va. represen*tar*.
vergehen, vn. pas*ar*.
vergelten, va. rekompens*ar*.
Vergeltung, sf. rekompens*asion*.
vergessen, va. obliv*iar*.
Vergessenheit, sf. obliv*iasion* (oblivion).
vergesslich, adj. obliv*ios*.
Vergesslichkeit, sf. obliv*iositet*.
vergewissern, va. sert*ifikar*.
vergiessen, va. *mis*vers*ar*.
vergiften, va. in-venen*ar*.
Vergissmeinnicht, sn. miosot. [treliaj.
vergittern, va. klos*ar* medi*u*
Verglasbarkeit, sf. vitres*kablitet*.
verglasen, va. vitri*fikar*; vn. vitres*kar*.
Vergleich, sm. kompar*asion*.
vergleichen, va. kompar*ar*.
vergnügen, va. delekt*ar*; sn. plesir.
vergolden, va. aur*ar*.
Vergoldung, sf. aur*asion*.
vergöttern, va. de*ifikar*.
vergöttlichen, va. de*ifikar*.
vergrössern, va. grand*ifikar*, plu*ar*.
vergüten, va. bon*ifikar*.
verhaften, va. arest*ar*.
sich verhalten, vr. konduk*tar* se.
Verhältnis, sn. proporsion; (Beziehung) relasion.
durch Verhältnisse bedingt, von Verhältnissen abhängig; modal.
in Verhältnis setzen; proporsion*ar*.
Verhandlung, sf. transaksion.
verhängnisvoll, adj. fatal.
verharren, vn. persever*ar*.
verhasst, adj. odi*os*.
verheimlichen, va. ten*ar* sekrete. [k*ar*.
verherrlichen, va. glorifi-
Verherrlichung, sf. glorifik*asion*.
verhindern, va. impedi*ar*.
verhüllen, va. kuvr*ar*; (verschleiern) vel*ar*.
verhüten, va. preserv*ar*.
verificieren, va. veri*fikar*.
sich verirren, vr. aber*ar*.
Verirrung, sf. aber*asion*.
verjüngen, va. yun*ifikar*.
verkalken, va. kalsin*ar*.
Verkauf, sm. vend.
verkaufen, va. vend*ar*.
Verkehr, sm. komunik*asion*; (Beziehung) relasion.
verkehren (mit jdm.) vn. frekuent*ar* kh; komunik*ar*.
verkehrt, adj. pervers; adv. perverse.
Verkehrtheit, sf. pervers*itet*.
verklausulieren, va. klausul*ar*.
verkleiden, va. travesti*ar*.
Verkleidung, sf. travesti.
verkleinern, va. minu*ar*.
verknoten, va. nod*ar*.
verknüpfen, va. konekts*ar*.
Verknüpfung, sf. koneks.
verkündigen, va. anunsi*ar*, proklam*ar*.
verlachen, va. de-rid*ar*.

Verlag, sm. edit*asion* (edision).
verlangen, va. demand*ar*, flagit*ar*; sn. demand.
verlängern, va. prolong*ar*.
Verlängerung, sf. prolong*asion*.
verlassen, va. abandon*ar*.
sich verlassen, vr. konfid*ar*.
verlegen, va. *mis*met*ar*; (in Verlag nehmen) edit*ar*; adj. perpleks*ed*.
Verlegenheit, sf. perpleksi*tet*.
Verleger, sm. edit*ator* (edi-
verleihen, va. don*ar*. [tor).
verleiten, va. *mis*duk*ar*.
verletzen, va. les*ar*; (übertreten) viol*ar*.
Verletzung, sf. les*asion*; (Übertretung) viol*asion*.
verleumden, va. kalumni*ar*.
Verleumdung, sf. kalumni*asion*.
verliebt, adj. am*oros*.
Verliebtheit, sf. am*orositet*.
verlieren, va. perd*ar*.
verloben, va. fians*ar*.
Verlobung, sf. fians*asion*.
Verlust, sm. perd.
Vermächtnis machen; testament*ar*.
vermehren, va. plu*ar*, augment*ar*.
Vermehrung, sf. augmenta*sion*.
vermeiden, va. evit*ar*. [*sion*.
vermessen, adj. insolent.
vermieten, va. prest*ar* lu*ade*.
vermindern, va. minu*ar*.
vermissen, va. *ne*truv*ar*.
vermitteln, va. medi*ar*.
Vermittelung, sf. medi*asion*.
vermuten, va. konyektur*ar*; (voraussetzen) supos*ar*.
Vermutung, sf. konyektur.
vernachlässigen, va. negli*gar*.
vernarben, vn. sikatris*ar*.
vernehmen, va. percept*ar*.
vernehmlich, adj. distinkt.
verneinen, va. neg*ar*.
Verneinung, sf. neg*asion*.
Verneinungsrecht, sn. veto.
vernichten, va. ekstingu*ar*, anul*ar*.
vernickeln, va. nikl*ar*.
Vernunft, sf. reson. [nal.
vernunftgemäss, adj. rasio-
vernünftig, adj. reson*os*.
veröffentlichen, va. publik*ar*.
verordnen, va. statu*ar*, dispos*ar*; (Med.) *pre*skrib*ar*.
Verordnung, sf. *pre*skriba*sion*.
verpacken, va. paket*ar*.
verpflegen, va. aliment*ar*.
Verpflegung, sf. aliment*asion*.
verpflichten va. obli*gar*.
Verpflichtung, sf. obliga-
Verrat, sm. tradit. [*sion*.
verraten, va. tradit*ar*.
verriegeln, va. bar*ar*.
verrückt, adj. fol.
Verrücktheit, sf. fol*itet*.
Vers, sm. vers.
Verse machen; vers*ifikar*.
versagen, va. refus*ar*.
versammeln, va. reuni*ar*, klub*ar*. [*tar*.
sich versammeln; konven-
Versammlung, sf. konvent.

versäumen, va. mank*ar*.
verschaffen, va. prokur*ar*.
verschärfen, va. renfors*ar*.
verschieden, adj. divers, vari*os*.
verschieden sein; difer*ar*.
verschiedenartig, adj. heterogen.
verschleiern, va. vel*ar*.
verschliessen, va. klos*ar*.
verschlimmern, va. plumali*fikar*.
verschlossen, adj. tasiturn.
Verschnittener, sm. eunuk.
verschönern, va. bel*ifikar*.
verschütten, va. (vergiessen) *mis*vers*ar*. [nik*ar*.
verschweigen, va. *ne*komu-
verschwenden, va. prodig*ar*.
Verschwender, sm. prodig.
verschwenderisch, adj. prodig*ik*. [g*asion*.
Verschwendung, sf. prodi-
verschwiegen, adj. diskret, tasiturn. [turn*itet*.
Verschwiegenheit, sf. tasi-
verschwinden, vn. *dis*apar*ar*. [spir*ar*.
sich verschwören, vr. kon-
Verschwörung, sf. konspir*asion*.
versehen, va. furn*ar*.
sich versehen, vr. fali*ar*.
versenden, va. ekspedi*ar*.
versenken, va. merg*ar*.
versetzen, va. (vertauschen) permut*ar*.
versichern, va. afirm*ar*; (bei der Assekuranz) asekur*ar*. [*sion*.
Versicherung, sf. asekura-
Versicherungsschein, sm. polis.
versiegeln, va. sigil*ar*.
versilbern, va. argent*ar*.
versöhnen, va. plak*ar*.
versöhnlich, adj. plak*abl*.
sich verspäten, vr. mank*ar*.
verspotten, va. de-rid*ar*.
versprechen, va. promet*ar*; sn. promet.
sich versprechen, vr. *mis*-parl*ar*.
Verstand, sm. intelektu.
Verstandesbegriff, sm. nosion.
verständig, adj. intelektu*os*; (bedachtsam) diskret.
verständlich, adj. komprend*abl*. [*sion*.
Verständnis, sn. konsept*a*-
verstärken, va. plu*ar*, renfors*ar*, fort*ifikar*.
Verstärkung, sf. renfors.
verstecken, va. okult*ar*.
verstehen, va. komprend*ar*; (begreifen) konsept*ar*.
versteigern, va. auksion*ar*.
Versteigerung, sf. auksion.
versteinern, va. petr*ifikar*.
verstossen, va. apo-pus*ar*.
Verstrickung, sf. intrig.
verstümmeln, va. mutil*ar*.
verstummen, vn. deveni*ar* mut. [prov.
Versuch, sm. eksperiment,
versuchen, va. prov*ar*, eksperiment*ar*; (kosten) gust*ar*; (in Vers. führen) tent*ar*.
Versucher, sm. tent*ator*.
Versuchung, sf. tent*asion*.

in Versuchung führen; ten*tar*.
versüssen, vn. dulsi*fikar*.
vertagen, va. adiurn*ar*, suspend*ar*. [permut*ar*.
vertauschen, va. kambi*ar*,
Vertauschung, sf. permu*tasion*.
verteidigen, va. defend*ar*.
Verteidiger, sm. defend*ator*.
Verteidigung, sf. defend*asion*. [logi.
Verteidigungsrede, sf. apo-
verteilen, va. distribu*ar*.
Verteilungszahl, sf. distributiv (numerativ).
vertiefen, va. profundi*fikar*.
vertieft sein in; medit*ar* profunde di.
vertikal, adj. vertikal.
Vertrag, sm. kontrakt, pakt; (Übereinkunft) konvension.
Vertrag schliessen; kontrakt*ar*.
sich vertragen, vr. akord*ar* se. [konfid.
vertrauen, vn. konfid*ar*; sn.
vertraulich, adj. konfidensi*k* (konfidensial). [dens.
Vertraulichkeit, sf. konfi-
vertraut, adj. intim.
vertreten, va. (jemanden) represen*tar*.
veruneinigen, va. *dis*uni*ar*.
verunglücken, vn. peri*ar*.
verunstalten, va. de-form*ar*.
veruntreuen, va. defraud*ar*.
Veruntreuung, sf. defraud*asion*.
verursachen, va. kaus*ar*.
verurteilen, va. kondamn*ar*.
Verurteilung, sf. kondamn*asion*. [kar.
vervielfachen, va. multipli-
Vervielfältigungszahl, sf. numerativ multiplikativ.
vervollkommnen, va. perfekti*fikar*. [pleti*fikar*.
vervollständigen, va. kom-
verwahren, va. preserv*ar*.
sich verwahren, vr. klausul*ar*. [administr*ar*.
verwalten, va. guvern*ar*,
Verwalter, sm. administr*ator*. [*sion*.
Verwaltung, sf. administra-
Verwaltungskreis, sm. departement.
verwandeln, va. metamorfos*ar*. [fos.
Verwandlung, sf. metamor-
verwandt, adj. parent.
Verwandtschaft, sf. paren*tel*. [d*ar*.
verwechseln, va. konfun-
Verwechselung, sf. konfund*asion*.
verwegen, adj. temer.
Verwegenheit, sf. temeri*tet*
verweigern, va. refus*ar*.
Verweigeruug, sf. refus.
verweilen, vn. sejurn*ar*.
Verweis, sm. reprimand.
verweisen, va. reprimand*ar*; (ausweisen) releg*ar*.
verweisen auf; duk*ar* atension a.
verwelken, vn. flaksid*eskar*.
verwenden, va. us*ar*.
verwerfen, va. reprov*ar*.
Verwesung, sf. putr*eskasion*.

verwickeln, va. komplik*ar*.
verwildern, vn. feros*eskar*.
verwirren, va. konfusion*ar*; disord*ar*.
verwirrt; perpleks*ed*.
Verwirrung, sf. konfusion.
verwitwen, vn. vidu*eskar*.
verwitwet, adj. vidu. [*sitet*.
Vorworrenheit, sf. perplek-
verwundbar, adj. vulner*abl*.
verwunden, va. vulner*ar*.
Verwundung, sf. vulner*asion*. [*jed*.
verzagt sein; esar de-kura-
verzehren, va. konsum*ar*.
verzeichnen, va. registr*ar*, in-skrib*ar*;(fehlzeichnen) *mis*delini*ar*.
verzeihen, va. pardon*ar*.
verzerren, va. karik*ar*.
Verzicht, sm. resign*asion*.
Verzicht leisten auf etw.; resign*ar* a kk.
verzichten, vn. resign*ar*.
verzieren, va. dekor*ar*.
verzinken, va. sink*ar*.
verzinnen, va. stan*ar*.
sich verzinsen, vr. port*ar* interest*i*.
verzögern, va. *re*tard*ar*.
Verzögerung, sf. mor.
verzollen, va. pay*ar* duan.
verzuckern, va. sukr*ar*.
verzweifeln, vn. desper*ar*.
sich verzweigen, vr. ram*ifi*-
Veteran, sm. veteran. [*kar*.
Veto, sn. veto.
Vetter, sm. kusin(o).
vexieren, va. veks*ar*.
via, prp. via.
vibrieren, vn. vibr*ar*.
Vicedirektor, sm. *vise*direktor. [sident.
Vicepräsident, sm. *vise*pre-
viel, adj. mult; adv. mult*e*.
Vieleck, sn. *poli*angul.
um vieles; mult*e*.
vielfach, adj. mult*upl*.
Vielheit, sf. mult*itet*.
vielköpfig, adj. *poli*kap*ik*.
vielleicht, adv. posib*le*.
vielmal, adv. mult*foa*.
vielmehr, adv. plu volontar*e*.
vielsprachig, adj. poliglot*ik*.
Vielsprachler, sm. poliglot.
vier, num. kuatr.
vier-; kuadri-.
vierfach, adj. kuatr*upl*.
vierte, adj. kuart oder kua-
Vignette, sf. viniet. [trim.
Vikar, sm. vikar.
Villa, sf. vila.
Viola, sf. viola.
violett, adj. violet.
Violine, sf. violin.
Violoncell, sn. violoncel.
Violoncell spielen; musik*ar* medi*u* violoncel.
Viper, sf. vipr.
Virtuos, sm. virtuos*o*.
Visier, sn. visier.
Vision, sf. vision.
Visite, sf. visit.
Vitriol, sm. vitriol.
Vogel, sm. ornit.
Vogesen, sm. pl. Voges*i*.
Vokabel, sf. vokabl.
Vokal, sm. vokal.
heller Vokal; vokal klar.
volapüksprechen, vn. vola-
Volk, sn. popl. [pük*ar*.
volkreich, adj. popl*os*.

volksmässig, adj. popular.
volkstümlich, adj. popular.
voll, adj. plen; komplet.
vollenden u. vollbringen, va. per-fasi*ar*.
vollkommen, adj. perfekt.
Vollkommenheit, sf. perfekt*itet* (perfeksion).
Vollkraft, sf. vigor.
Vollmacht, sf. prokur.
Vollmond, sm. *pleni*lun.
vollständig, adj. komplet; (unbedingt) absolut; adv. total*e*.
Vollständigkeit, sf. integri*tet*.
vollstrecken, va. eksekut*ar*.
vollzählig, adj. komplet.
vollziehen, va. eksekut*ar*.
Volontär, sm. volontar(*o*).
voltigieren, vn. voltij*ar*.
Volumen, sn. volumin.
voluminös, adj. volumin*os*.
Voluminosität, sf. volumino*sitet*.
von, prp. de; (über) di; (Urheber) per.
von — her, prp. da.
von allen Seiten; omniflank*e*.
vor, prp. ante; present*u*.
voran, adv. anterior*e*.
vorangehen, vn. and*ar* anterior*e*.
voraus, adv. anterior*e*.
im voraus; avans*e*.
vorausbestellen, va. komit*ar* avans*e*.
vorausgesetzt dass; supos*ante* ke.
voraussehen, va. *previs*ar.
voraussetzen, va. supos*ar*.
vorbedeutend, adj. omin*os*.
Vorbedeutung, sf. omin.
Vorbehalt, sm. reserv.
vorbehalten, va. reserv*ar*.
vorbeigehen, vn. pas*ar*.
vorbereiten, va. prepar*ar*.
Vorbereitung, sf. prepara*sion*.
vorbeugen, vn. preveni*ar*, obvi*ar* a kk; (beschützen) preserv*ar*.
Vorbeugung, sf. obvi*asion*.
Vorbild, sn. tip.
vordem, adv. anterior*e*.
vorder, adj. anterior.
Vorderseite, sf. fasad.
vordeuten, va. omin*ar*.
Vorfahr, sm. predesesor.
Vorfall, sm. kasu.
vorfallen, vn. aksid*ar*.
Vorgebirge, sn. promontori.
Vorgefühl, sn. *pre*sentiment.
vorgehen, vn. prosed*ar*; (stattfinden) av*ar* lok.
vorgehen (Uhr), vn. and*ar* tro velos*e*.
vorgestern, adv. plu-*pre*-*si*diurn*e*.
Vorhang, sm. kortin.
Vorhaus, sn. vestibul.
Vorhaut, sf. prepusi.
vorher, adv. anterior*e*.
vorhersehen, va. *previs*ar.
vorig, adj. pristin.
Vorkehr treffen; *pre*veni*ar*.
vorkommen, vn. (stattfinden) av*ar* lok, aksid*ar*.
vorläufig, adj. provisor*ik*, preliminar; adv. provisor*e*.
vorlegen, va. present*ar*.
Vorliebe, sf. predileksion.

vormittags, adv. *pre*medidiurn*e*.
Vormund, sm. tutor.
Vormundschaft, sf. tut*el*.
vorn, adv. anterior*e*.
nach vorn; a anterior*e*.
von vorn; da anterior*e*.
Vorname, sm. nom personal.
vornehmen, va. entrepren*ar*; (sich etw. v.) desin*ar*.
Vornehmheit, sf. distinsion.
vornehmste, adj. kardinal.
Vorrat, sm. provision, reserv.
Vorrecht, sn. prerogativ, privileg.
vorrücken, vn. avans*ar*.
Vorsatz, sm. proyekt.
vorschiessen, va. prest*ar* avans*e*.
Vorschlag, sm. propos*asion*.
vorschlagen, va. propos*ar*.
vorschreiben, va. *pre*skrib*ar*, ordon*ar*.
Vorschrift, sf. ordon*asion*.
vorsetzen, va. present*ar*.
Vorsicht, sf. prekaut.
vorsichtig, adj. diskret.
vorsitzen, vn. *pre*sed*ar*.
Vorsitzer, sm. (der Vor- (sitzende) *pre*sed*ant*.
Vorspiel, sn. *pre*lud.
Vorstadt, sf. *pre*urb.
Vorstand, sm. shef.
Vorsteher, sm. shef, prefekt.
vorstellen, va. present*ar*.
Vorteil, sm. benefis, profit.
Vorteil bringen; serv*ar*.
Vortrag, sm. raport, or*asion*.
vortragen, va. raport*ar*.
vortrefflich, adj. ekselent.
Vortrefflichkeit, sf. ekselent*itet*.
Vorurteil, sn. *pre*yudisi.
Vorwand, sm. pretekst.
vorwärts, adv. versu anteriore.
vorwerfen, va. reprosh*ar*.
Vorwurf, sm. reprosh.
vorziehen, va. prefer*ar*.
Vorzimmer, sn. vestibul.
Vorzug, sm. prefer*ad*.
vorzüglich, adj. eminent; (vorzugswert) prefer*abl*.
vorzüglichere, adj. prior.
Vorzüglichkeit, sf. ekselent*itet*.
votiv, adj. votiv.
Votum, sn. vot.
Vulkan, sm. volkan.

W.

wach, adj. vigil*ant*.
wachen, vn. (nicht schlafen) vigil*ar*; (w. auf etw., bewachen) kustod*ar* kk.
Wacholder, sm. yunipr.
Wachs, sn. sir.
wachsam, adj. vigil*ant*.
wachsen, vn. kresk*ar*.
Wachstum, sn. kresk*asion*.
Wächter, sm. kustod, vigilant*o*.
wackeln, vn. vasil*ar*.
Wade, sf. pulp de gamb.
Waffe, sf. arm.
Waffel, sf. vafr.
Waffenruf, sm. alarm.
wägbar, adj. ponder*abl*.
Wage, sf. ponder*ator*.
Wägelchen, sn. kar*et*.
wagen, va. hasard*ar*, risk*ar*.
Wagen, sm. kar, karos.

wägen, va. ponder*ar*.
wagerechte Fläche; nivel.
Waggon, sm. vagon.
Wagnis, sn. hasard, risk.
wählen, va. selekt*ar*.
Wahlspruch, sm. devis.
wähnen, va. imagin*ar*.
Wahnsinn, sm. delir.
Wahnwitz, sm. delir.
wahr, adj. ver.
während, prp. dur*antu*; conj. dur*ante* ke.
wahrhaft, adj. veras.
wahrhaftig, adv. verase.
Wahrhaftigkeit, sf. vera-
Wahrheit, sf. ver*itet*. [*sitet*.
Wahrheitsliebe, sf. vera-
wahrnehmen, va. persept*ar*; sensu*ar*.
wahrscheinlich, adj. probabl; adv. probable.
Waisenkind, sn. orfan.
Walachei, sf. Valak*ia*.
Wald, sm. forest.
Waldrebe, sf. klematit.
Walfisch, sm. balen.
Wall, sm. rampart.
Walross, sn. mors.
Walze, sf. rul.
walzen, va. lamin*ar*, rul*ar*; vn. vals*ar*.
Walzer, sm. vals.
Wand, sf. pariet.
wandern, vn. migr*ar*.
wanken, vn. vasil*ar*, titub*ar*; sn. titub*asion*.
wann, adv. kuande.
wann immer, conj. omni-*foa* ke.
Wanne, sf. bani-kuf.
Wappen, sn. arm-emblem.
Wappenkunde, sf. heraldik.
Ware, sf. merkant*ad*.
warm, adj. kalid.
Wärme, sf. kalid*itet*.
warnen, va. prekaut*ar*.
Warnung, sf. prekaut*asion*.
warten, vn. atend*ar*; sn. Wartung, sf. kur. [atend.
warum, adv. *ke*kause.
Warze, sf. veruk.
was, pron. *ke*kos.
was für ein, pron. kual.
was immer, conj. omni *ke*-kos. [sin.
Waschbecken, sn. lav-ba-
Wäsche, sf. (Weisszeug)
waschen, va. lav*ar*. [lin*aj*.
Wäscherin, sf. lav*atora*.
Wasser, sn. akua.
stehendes Wasser; stagn.
wasserdicht, adj. *hidro*dens.
Wasserfall, sm. kaskad.
wässerig, adj. akua*tr*.
Wasserscheu, sf. hidrofobi; adj. hidrofobi*os*.
Wasserschlange, sf. hidra.
Wasserstoff, sm. hidrogen.
Wassersucht, sf. hidropsi.
wassersüchtig, adj. hidrop-
waten, vn. vad*ar*. [si*ik*.
Watte, sf. vat.
weben, va. teks*ar*.
Weber, sm. teks*ator*.
Weberei, sf. teks*eri*.
die Weberei und Spinnerei betreffend; tekstil.
Wechsel, sm. (Änderung, Tausch) kambi; (Wechselbrief) letr de kambi, kambi; (Tratte) trat.

Wechselbank, sf. bank.
wechselbeziehlich, adj. korelativ.
Wechselkurs, sm. kambi[kurs.
wechseln, va. kambi*ar*.
Wechselwahl, sf. alternativ.
wecken, va. vigili*fikar*.
Wedel, sm. ventol.
wedeln, vn. ventol*ar*.
weder — noch; conj. ni — [ni.
Weg, sm. via.
weg, adv. apo.
wegen, prp. kausu.
weglassen, va. (auslassen) omit*ar*.
wegnehmen, va. de-prend*ar*.
Wegweiser, sm. gid.
wehe, interj. ve.
wehe mir! ve a mi!
wehen, vn. vent*ar*.
Weib, sn. femin.
Weibchen, sn. femin.
Weiberrock, sm. yup.
weiblich, adj. feminin.
weich, adj. mol.
weichen, vn. (nachgeben) kondesend*ar*.
weicher Konsonant; konsonant mol.
Weichheit, sf. mol*itet*.
Weide, sf. (Baum) salis; (Weideplatz) pastur.
weiden, va. (Vieh) u. vn. pastur*ar*.
sich weigern, vr. refus*ar*.
Weigerung, sf. refus.
Weiher, sm. stagn. [tet.
Weihnachtsfest, sn. nativi-
Weihrauch, sm, insens.
weil, conj. kause.
Wein, sm. vin.
weinen, vn. lakrim*ar*.
Weinstein, sm. tartr.
weise, adj. sapient.
Weise, sf. manier.
in der Weise von, prp. in manier de.
Weisheit sf. sapient*itet*.
weiss, adj. blank.
Weissbrod, sn. blank-pan.
weisslich, adj. blank*atr*.
Weisstanne, sf. pin.
weit, adj. (nicht nahe) distant; (nicht eng) ampl.
bei weitem; mult*e*.
Weite, sf. ampl*itet*.
weitere, adj. ulterior.
weiter, adv. ulterior*e*. [tos.
weitschweifig, adj. sirkui-
weitsichtig, adj. presbiop.
Weizen, sm. frument.
welcher, pron. kel.
welches, pron. kel-kos.
welchesmal, adv. kel*foa*.
welk, adj. flaksid.
welken, vn. flaksid*eskar*.
Welle, sf. undul.
Welt, sf. mund.
Weltbeschreibung, sf. kosmografi.
weltlich, adj. profan*ik*.
Wendekreis, sm. tropik.
wenden, va. turn*ar*.
Wendung, sf. version.
wenig, adj. *ne*mult; adv. *ne*mult*e*.
ein wenig; *ne*mult*e*.
weniger werden; minu*eskar*.
wenigstens, adv. a minu.
wenn, conj. (caus.) if; (temp.) kuande.
wenn auch; if et.

wer, pron. ki.
wer immer, conj. omni ki.
werben, va. rekrut*ar*.
werden, vn. deveni*ar*.
werfen, va. lans*ar*.
Werg, sn. stup.
Werk, sn. efektu*ad*.
zu Werke gehen; prosed*ar*.
Werkstatt, sf. ofisin.
Werkzeug, sn. instrument.
Wermuth, sm. absint.
wert, adj. (würdig) dign*ik*; (teuer) kar; sm. dign*itet*; wert sein; val*ar*. [valor.
wertlos, adj. vil.
Wertlosigkeit, sf. vil*itet*.
wertvoll, adj. presios.
Wesen, sn. esens, substans.
Wesenheit, sf. esens.
weshalb und weswegen, adv. *ke*kause.
Wespe, sf. vesp.
Weste, sf. kamisol.
Westen, sm. uest.
Westfalen, sn. Vestfal*ia*.
westlich, adj. uest*ik*.
sanfter Westwind; sefir.
Wette, sf. pari.
Wetteifer, sm. emul*asion*.
Wetteiferer, sm. rival.
wetteifern, vn. rival*ar* (rivalis*ar*), emul*ar*.
wetten, vn. pari*ar*.
Wetter, sn. tempest.
Whisky, sm. uiski.
Whist, sn. vist.
Wichse, sf. negr*ad*.
wichsen, va. negr*ifikar*.
wichtig, adj. important, grav, not*abl*.
Wichtigkeit, sf. grav*itet*.
wichtigste, adj. kardinal.
widerlegen, va. dement*iar*, refut*ar*.
Widerlegung, sf. refut*asion*.
Widersacher, sm. advers*er*.
widersetzen, va. opos*ar*.
anscheinend widersinnig; paradoks.
Widerstand, sm. resistens.
widerwärtig, adj. advers.
Widerwärtigkeit, sf. advers*itet*.
Widerwille, sm. antipati.
widmen, va. dedik*ar*.
widrig, adj. advers.
wie, adv. kual*e*.
so wie, gleich wie; kual*e*.
wie befinden Sie sich? kual*e* vo stand?
wie oft, adv. *ke*frekuent*e*.
wie viel, wie sehr; kuant*e*.
wieder, adv. denove.
Wiederbezahlung, sf. remburs. [nos*ar*.
wiedererkennen, va. *re*ko-
wiedererstatten, va. remburs*ar*. [r*ar*.
wiedergebären, va. *re*gene-
wiedergeben, va. *re*don*ar*.
Wiedergeburt, sf. *re*gener*asion*.
wiederherstellen, va. restaur*ar*, *re*gener*ar*.
Wiederherstellung, sf. restaur*asion*.
wiederholen, va. repet*ar*.
Wiederholung, sf. repet*asion* (repetision).
Wiederholungszahl, sf. numerativ iterativ.
wiederkäuen, va. rumin*ar*.

Wiederkäuer; rumin*ant* (animal).
Wiederschein, sm. refleks.
Wiedersehen, sn. revis*ad.*
auf Wiedersehen! a revis*ad!*
Wiedervereinigung, sf. re-
Wiege, sf. kun. [union.
wiegen, va. kun*ar*; vn. pes*ar.*
Wiese, sf. prat.
Wiesel, sn. mustel.
wieviel, adj. kuant; adv. kuant*e.*
wievielfach, adj. kuant*upl.*
wievielmal, adv. kuant*foa.*
wievielte, adj. kuant*im.*
das wievieltemal? zum wievieltenmal? kel*imfoa?* kuan-
wild, adj. feros. [*timfoa.*
Wild, sn. venison.
Wildpret, sn. venison.
Wildheit, sf. feros*itet.*
Wille, sm. volu.
Willkomm, sm. velkom.
Willkür, sf. arbitrar*itet.*
willkürlich, adj. arbitrar.
wimmeln, vn. formik*ar.*
wimmern, vn. vagi*ar.*
Wimper, sf. sil.
Wind, sm. vent.
Winde, sf. guind.
winden, va. guind*ar;* (drehen, zwirnen) tors*ar.*
windig, adj. vent*os.*
windig sein; vent*ar.*
Windschirm, sm. *para*vent.
Wink, sm. avert*asion.*
Winke geben; avert*ar.*
Winkel, sm. angul.
winseln, vn. vagi*ar.*
Winter, sm. frigotemp.
wir, pron. pl. noi.
Wirbel, sm. (Drehung) vort; (Knochen) vertebr.
wirbeln, va. vort*ar.*
wirken, vn. funksion*ar.*
wirklich, adj. (wesentlich) real; (gegenwärtig wirksam) aktual; adv. fakt*e*
Wirksamkeit, sf. funksion.
Wirkung, sf. efekt.
Wirt, sm. maestr; (Gastwirt) hotel*er.*
Wirtschaft, sf. menaj.
wischen, va. frot*ar.*
Wismut, sn. bismut.
wissen, va. konos*ar;* sn. konos*ad.*
nicht wissen, nicht wissen wollen; ignor*ar.*
Wissenschaft, sf. sient.
wissenschaftlich, adj. sient*ik* (sientifik).
Witwe, sf. vidu*a.*
Witwenstand, sm. vidu*itet.*
Witwer, sm. vidu*o.*
Witz, sm. (Geist) esprit.
wo, adv. *ke*loke, *ke*plase.
wo immer, conj. omni-lok*e*
Woche, sf. seman. [ke.
wogen, vn. undul*ar.*
wohl, adv. bene.
wohlbegütert, adj. opulent.
Wohlgeruch, sm. parfum; (Gewürzstoff d. Pflanzen) aromat.
Wohlthat, sf. bene-fasi*ad.*
Wohlthäter, sm. bene-fasi*ator.*
wohlthätig, adj. bene-fasi*ant.*
wohlthun, vn. bene-fasi*ar.*

wohnen, vn. loji*ar*, resid*ar*.
wohnlich, adj. habit*abl*.
Wohnsitz, sm. domisil.
Wohnung, sf. loji; (Wohnsitz) domisil.
wölben, va. volt*ar*.
Wolf, sm. lup.
Wolfram, sm. volfram.
Wolfsbohne, sf. lupin.
Wolfskirsche, sf. beladon.
Wolke, sf. nub.
Wolle, sf. lan.
wollen, adj. lan*ik;* va. vowollig, adj. lan*os*. [lu*ar*.
Wollust, sf. voluptu.
wollüstig, adj. voluptu*os*.
Wollüstling, sm. voluptu*er*.
Wonne, sf. delisi.
wonnig, adj. delisi*os*.
Wort, sn. parol.
Wörterbuch, sn. diksion*ar*.
wörtlich, adj. literal.
Wucher, sm. usur.
Wucherer, sm. usur*er*.
wuchern, vn. usur*ar*.
Wuchs, sm. statur.
Wunde, sf. vulner.
Wunder, sn. mirakl.
wunderbar, adj. mirakl*os*.
sich wundern, vr. es*ar* surpris*ed*.
Wundmal, sn. stigmat.
Wunsch, sm. desir.
wünschen, va. desir*ar*.
Wunschform, sf. optativ.
Würde, sf. dign*itet*.
würdig, adj. dign*ik*.
würdigen, va. dign*ar*.
Wurf, sm. lans*ad*.
Würfel, sm. kub.
Wurfscheibe, sf. disk.
Wurm, sm. verm.
Wurst, sf. sosis.
Württemberg, sn. Virtem-[berg.
Wurzel, sf. radik.
wüst, adj. desert.
Wut, sf. furi; (Sucht) mani.
wüten, vn. furi*ar*.
wütend, adj. furi*os*.

X.

Xylograph, sm. *ksilo-graf*.
xylographieren, va. *ksilo-grafar*.

Y.

Yacht, sf. yakt.
Ytterbium, sn. Chim. iterbium.
Yttrium, sn. itrium.

Z.

zagen, vn. trepid*ar*.
zähe, adj. tenas.
Zähheit, sf. tenas*itet*.
Zahl, sf. numr.
zahlen, va. pay*ar*.
zählen, va. kont*ar*.
Zähler, sm. numr*ator*.
zahlreich, adj. numr*os*.
Zahlwort, sn. numerativ.
Zahn, sm. dent.
Zahnarzt, sm. dent*ist*.
zahnen, vn. dent*ar*.
Zahnlaut, sm. dental (konsonant).

Zahnrad, sn. rot dent*ed*.
Zange, sf. pins.
Zank, sm. kuerel.
zanken, va. kuerel*ar*.
Zapfen, sm. pivot; (Pfropf) tampon.
zappeln, vn. palpit*ar*.
Zar, sm. tsar.
zart, adj. tendr, delikat; (dünn) subtil.
zärtlich, adj. tendr; (gefühlvoll) sentiment*os*.
Zaser, sf. fibr.
Zauberei, sf. magi.
Zauberer, sm. magi*er*.
zaubern, vn. magi*ar*.
Zaum, sm. brid.
Zaun, sm. sepi.
Zebra, sn. sebr.
zechen, vn. bib*ar*.
Zechine, sf. sekin.
Zeder, sf. sedr.
Zehe, sf. ped-digit.
zehn, num. des.
zehn-; deka-.
zehnte, adj. des*im*.
zehren, vn. konsum*ar*.
Zeichen, sn. sign.
durch Zeichen abteilen, va. interpunkt*ar*.
zeichnen, va. delini*ar*.
zeigen, va. monstr*ar*; (darthun) demonstr*ar*.
Zeit, sf. temp.
zu seiner Zeit; sue-tempe.
zur Zeit des; in temp de.
Zeitabschnitt, sm. epok, period.
Zeitgeschichte, sf. kronik.
zeitlich, adj. temporal.
Zeitmass, sn. takt.
Zeitpunkt, sm. epok.
Zeitrechnung, sf. kronologi; (Geschichtsepoche) era.
Zeitschrift, sf. diurnal.
Zeitung, sf. gaset.
zeitweilig, adj. temporar.
zeitweilig, zeitweise, adv. temporar*e*.
Zeitwort, sn. verb.
Zelle, sf. selul.
Zelt, sn. pavilion.
die Zelte aufschlagen; tend*ar* pavilion*i*.
Zement, sm. sement.
zementieren, va. sement*ar*.
Zenith, sm. senit.
zensieren, va. sensur*ar*.
Zensor, sm. sensor.
Zensur, sf. sensur.
Zentner, sm. sent-livr.
zentralisieren, va. sentralis*ar*.
Zentralisation, sf. sentralis*asion*.
Zentrum, sn. sentr.
zerbrechen, va. *dis*frang*ar*.
zerbrechlich, adj. frang*abl*.
Zerbrechlichkeit, sf. frang*ablitet*.
Zeremonie, sf. seremoni.
zerfleischen, va. laser*ar*.
zergliedern, va. analis*ar*, *dis*membr*ar*.
Zergliederung, sf. analis.
zerknirscht, adj. kontrit.
Zerknirschung, sf. kontrit*ad*.
zerreiben, va. tritur*ar*.
zerreissen, va. rupt*ar*; (zerfleischen) laser*ar*.

zerren, va. tir*ar*.
zerrütten, va. *dis*ord*ar*.
zerschmettern, va. frakas*ar*.
zerschneiden, va. *dis*kup*ar*.
zerstören, va. destrukt*ar*.
zerstreuen, va. disip*ar*.
zerstreut, adj. (einzelstehend) sporad*ik*; (unachtsam) distrakt. [*titet*.
Zerstreutheit, sf. distrak-
zerstückeln, va. morsel*ar*,
Zettel, sm. tiket. [parsel*ar*.
Zeuge, sm. ates*tator*.
zeugen, va. gener*ar*; vn. ates*tar*.
Zeughaus, sn. arsenal.
Zeugnis, sn. atest.
Zeugnis geben; ates*tar*.
Zeugung, sf. gener*asion*.
Zibet, sm. sibet.
Zibetkatze, sf. sibet-kat.
Zickzack, sm. sigsag.
Ziege, sf. kapr; (weibl.)
Ziegel, sm. brik. [kapr*a*.
Ziegel machen; produkt*ar* brik*i*.
ziehen, va. tir*ar*, traktu*ar*; (Schach) marsh*ar*; (in sich) absorb*ar*; vn. (wandern) migr*ar*.
nach sich ziehen; traktu*ar*.
Ziel, sn. but; termin.
zielen, vn. but*ar*; (fig.) av*ar* tendens.
ziemen, vn. konven*ar*, es*ar*
ziemlich, adj. sufis*e*. [deb.
Zierde, sf. dekor.
zieren, va. dekor*ar*.
zierlich, adj. minion.
Ziffer, sf. shifr.
Zigarette, sf. sigar*et*.
Zigarre, sf. sigar.
Zigeuner, sm. tsigan.
Zimbel, sf. simbal.
Zimmer, sn. kamr. [*tator*.
Zimmermann, sm. karpenzimmern, va. karpent*ar*.
Zimmet, sm. sinamon.
Zink, sm. sink.
zinken, va. sink*ar*.
Zinn, sn. stan.
Zinne, sf. kren.
Zinnober, sm. sinabr.
Zinnoberrot, sn. vermilion.
Zins, sm. interest, rent.
Zinsabschnitt, sm. kupon.
zinsen, vn. port*ar* interest.
Zinsschein, sm. kupon.
Zirkel, sm. sirklator.
Zirkonium, sn. sirkonium.
Zirkular, sn. sirkular.
zirkulieren, vn. sirkl*ar*.
zirpen, vn. gril-klam*ar*.
zischen, vn. sibil*ar*.
Zischlaut, sm. sibil*ant* (son
Zither, sf. sitr. [u liter).
Zither spielen; musik*ar* me-
Zitrone, sf. limon. [di*u* sitr.
zittern, vn. trembl*ar*; (zagen) trepid*ar*.
zivil, adj. sivil.
zivilisieren, va. sivilis*ar*.
Zobel, sm. sobl.
zögern, vn. mor*ar*.
Zögling, sm. elev.
Zoll, sm. pols; (Abgabe) duan.
Zollbeamte, sm. duan*er*.
Zollhaus, sn. duan*eri*.
Zöllner, sm. duan*er*.
Zone, sf. sintur.
Zoologie, sf. soologi.

zoologisch, adj. soologi*ik*
Zorn, sm. koler. [(soologik).
zornig, adj. koler*os*.
zu, prp. a; adv. (allzu) tro; (mit dem Infinitiv) bleibt unübersetzt, z. B. ich liebe zu schreiben = mi am skrib*ar*; anstatt zu arbeiten = plas*u* labor*ar*; ohne zu fallen = sine
Zuave, sm. suav. [kad*ar*.
Zubehör, sn. rekuisit; (Anhängsel) aneks.
züchten, va. kultiv*ar*.
züchtigen, va. kastig*ar*.
Züchtigung, sf. kastig*asion*.
zucken, vn. palpit*ar*.
Zucker, sm. sukr.
Zuckerbranntwein, sm. rum.
zuckern, va. sukr*ar*.
Zuckung, sf. konvulsion.
zudem, adv. ekstr it.
zueignen, va. apropri*ar*.
zuerkennen, va. ad-yudik*ar*.
Zufall, sm. fortuit, haṣard; (Ereignis) aksident.
Zuflucht, sf. refugi.
seine Zuflucht nehmen zu etw.; refugi*ar* a kk.
Zufluchtsort, sm. asil.
zufolge, prp. sekuant*u*.
zufrieden, adj. kontent.
Zufriedenheit, sf. kontent*itet*.
zufügen, va. fasi*ar*, kaus*ar*.
Zug, sm. traktu; (Eisenbahn) tren; (Schachsp.) marsh. [mit*ar*.
zugeben, va. (erlauben) per-
zugegen, adj. present.
zügellos, adj. lisensi*os*.
Zügellosigkeit, sf. lisensi*ositet*. [yunkte.
zugleich, adv. simultan*e*,
zujauchzen, va. aklam*ar*.
zuknöpfen, va. buton*ar*.
Zukunft, sf. futur, temp fu-
zukünftig, adj. futur. [tur.
zulassen, va. admit*ar*.
nicht zulassen; impedi*ar*.
zuletzt, adv. fini*e*.
zumuten, va. (einem etwas) estim*ar* kh kapabl de kk, pretend*ar*.
zünden, va. flagri*fikar*.
Zündhölzchen, sn. flagres*kator*.
Zunft, sf. korporasion, tribu.
Zunge, sf. lang.
zuordnen, va. koordin*ar*.
zupfropfen, va. tampon*ar*.
sich zurechtfinden, vr. orient*ar* se.
zurechtmachen, va. repar*ar*.
zurichten, va. adyust*ar*.
zürnen, vn. koler*ar*. [flank*e*.
zur Seite, adv. flank*e*; a
zurück, adv. retro. [v*ar*.
zurückbehalten, va. reser-
zurückbleiben, vn. rest*ar* posteriore.
zurückgeben, va. *re*don*ar*.
zurückgehen, vn. regres*ar*.
zurückkommen, vn. retur-
n*ar*. [d*ar*.
zurücknehmen, va. *re*pren-
zurückreisen, vn. *re*voyaj*ar*.
zurückziehen, va. retir*ar*.
zurufen, va. klam*ar* a kh.
zurüsten, va. prepar*ar*.
zusagen, va. (versprechen) promet*ar*.

zusammen, adv. yunkte; (gleichzeitig) simultane.
zusammenfalten, va. plikar.
zusammenfassen, va. rekapitular. [tar.
zusammenfügen, vn. yunk-
zusammengesetztes Wort; parol koposed. [neks.
Zusammenhang, sm. ko-
zusammenhängen, vn. avar koneks. [on.
Zusammenkunft, sf. reuni-
zusammensetzen, va. kombinar. [ar.
zusammenspannen, va. uni-
zusammenstellen, va. grupar. [tes.
Zusammenstellung, sf. sin-
Zusammenstoss, sm. kolision. [sionar.
zusammenstossen, va. koli-
Zusatz, sm. augment.
Zuschauer, sm. spektator.
zuschicken, va. mitar.
zuschreiben, va. imputar.
zusehen, vn. spektar.
zuspitzen, va. akutifikar.
Zustand, sm. stand; (Entwickelungszustand) sta-
zuteilen, va. ad-yudikar. [di.
zutrauen, va (einem etw.) estimar kh kapabl de kk.
zuvor, adv. anteriore. [niar.
zuvorkommen, vn. prevezwanzig, num. du-des.
zwar — aber, conj. vere —
Zweck, sm. intent. [ma.
zweckdienlich, adj. usabl.
zwei, num. du.
zwei-; bi-.
zweideutig, adj. ambigu.
Zweideutigkeit, sf. ambiguitet.
Zweifel, sm. dubi; (Bedenken) skrupl.
zweifelhaft, adj. dubios.
zweifeln an etw., vn. dubiar di kk.
Zweig, sm. ram.
zweihundert, num. du-sent.
Zweikampf, sm. duel.
zweimal, adv. dufoa.
Zweirad, sn. bisikl.
Zweiradfahrer, sm. bisiklist.
zweiseitig, adj. biflankik.
zweispännig, adj. bikavalik.
zweisprachig, adj. bilinguik.
zweite, adj. sekund oder duim.
zweitens, adv. sekunde.
Zwerchfell, sn. diafragm.
Zwerg, sm. nan.
Zwieback, sm. biskuit.
Zwiebel, sf. bulb.
Zwiegespräch, sn. dialog.
Zwietracht, sf. diskord.
Zwilling, sm. gemel. [tar.
zwingen, va. forsar, nesesizwinkern, vn. palpebrar.
zwirnen, va. torsar.
zwischen, prp. intr.
Zwischenakt, sm. intr-lud.
Zwischenraum, sm. interZwist, sm. diskord. [val.
Zwitter, sm. hermafrodit.
zwölf, num. des-du.

Nachtrag.

Während der Drucklegung des Wörterbuches hat sich folgendes als notwendig herausgestellt:

I. Ergänzungen.

a) **Im Neutral-Deutschen Teil.**

pag.
46. adversi*tet*, s. Widerwärtigkeit.
47. aksion*er*, s. Aktionär.
48. aktivi*tet*, s. Thätigkeit.
„ alarm*ar*, va. alarmieren.
52. ark*ad*, s. Arkade, Bogengang; *-er*, s. Bogenschütze.
54. *-atr*, suff. bildet Adjektive, die eine Ähnlichkeit anzeigen, z. B. petr*atr*, steinartig; verd*atr*, grünlich.
„ august, s. August (Monat).
55. barb*os*, a. bärtig.
57. bili, s. Galle. *-os*, a. gallig.
„ bismut, s. Wismut (Bi).
„ blasfem*ar*, vn. Gott lästern.
„ bot*er*, s. Schuhmacher, Schuster.
„ boton, s. Knospe. *-ar*, vn. Knospen treiben.

pag.
58. brun*ifikar*, va. bräunen, braun färben.
60. demi, a. halb.
61. de-skum*ar*, va. abschäumen.
64. duan*eri*, s. Zollhaus.
66. eksklusiv*e*, adv. ausschliesslich.
69. es*ar* veks*ed;* sich ärgern.
70. fali*abl*, a. fehlbar.
„ farmasi*ist*, s. Pharmaceut.
73. for, s. Loch. *-ifikar*, va. lochen.
74. frekuent*e*, adv. oft.
75. galer, s. Galeere.
79. hast*ik*, a. hastig, eilig.
„ hekto-, prf. bedeutet 100, z. B. *hekto*litr, Hektoliter.
„ hidropsi*ik*, a. wassersüchtig.
80. hotel*er*, s. Hotelier, Wirt.
81. indigen*titet* (indigens), s. Dürftigkeit.
83. insolen*titet*, s. Übermut.

pag.
84. inversi*e*, adv. umgekehrt.
86. kanon*ad*, s. Kanonade.
87. kapel*an*, s. Kaplan.
„ karambol*ad*, s. Karambolage.
91. kompost*ar*, va. düngen.
93. kontribu*ad*, s. Beitrag.
94. kopi*ar*, va. kopieren; *-ist*, s. Kopist.
„ kordiali*tet*, s. Gemütlichkeit, Herzlichkeit.
95. krab, s. Krabbe.
96. krust*os*, a. schalig.
97. kultur, s. Kultur.
97. kuot, s. Quote.
„ kurtaj*ist*, s. Makler.
99. limon*ad*, s. Limonade.
100. liut, s. Laute.
102. masakr, s. Gemetzel, Blutbad. *-ar*, va. niedermetzeln.
103. mayoran, s. Majoran.
104. metal-fil, s. Draht.
108. negosi*ant*, part. Geschäftsmann.
109. *ne*kast, a. unkeusch, unzüchtig. *-itet*, s. Unkeuschheit, Unzucht.
111. obtus*e*, adv. stumpf.
117. perpetu*e*, adv. immerwährend.
120. poet*ik*, a. poetisch.
„ *poli*teknik, s. Polytechnik.
„ poses*ad*, s. Gut, Habe.
121. positiv, s. Positiv (Gram.) [nostizieren.
123. prognos*ar*, va. prog-
„ program, s. Programm.

pag.
125. pulp de gamb; Wade.
„ purg*ativ*, a. purgativ.
„ pus-kar, s. Schiebkarren.
127. *re*gener*asion*, s. Wiedergeburt, Regeneration. *-ator*, s. Regenerator.
129. respir*asion*, s. Atmung.
130. rotondi*fikar*, va. abrunden.
„ rug*ar*, va. runzeln.
137. skum, s. Schaum. *-ar*, vn. schäumen.
143. teologi*ik*, a. theologisch. *-ist*, s. Theolog.
144. tomat, s. Liebesapfel.
146. tue, pron. poss. Dein. (Es wird bloss z. wörtlichen Übersetzung des deutschen *Dein* gebraucht, wenn eine solche durchaus erforderlich ist.
„ turnir, s. Turnier.
147. umbilik*al*, a. Nabel-.
150. vest-sak, s. Tasche.
„ viktori*os*, a. siegreich.

b) **Im Deutsch-Neutralen Teil.**

pag.
155. abdanken, va. dimision*ar*. [tern*asion*.
157. Abwechselung, sf. al-
159. Alkali, sn. alkali.
163. Arkade, sf. ark*ad*.
164. Atmung, sf. respir*asion*. [eksklusive.
166. ausschliesslich, adv.
168. bärtig, adj. barb*os*.

pag.
175. Bogengang, sm. ark*ad.*
205. Hebel, sm. lev*ator.*
209. immerwährend, adv. perpetu*e.* [rambol*ad.*
212. Karambolage, sf. ka-
218. Kultur, sf. kultur.
221. Liebesapfel, sm. to-
„ Loch, sn. for. [mat.
„ lochen, va. for*ifikar.*
224. mechanisch, a. meka-nik*al.*

pag.
228. Nabel-; umbilik*al.*
231. oft, adv. frekuent*e.*
236. poetisch, adj. poet*ik.*
„ Polytechnik, s. *polit*ek-nik. [prognos*ar.*
237. prognostizieren, va.
238. purgativ, adj. purg*a-tiv.* [gener*asion.*
240. Regeneration, sf. *re-*
„ Regenerator, sm. *re-*gener*ator.*

II. Streichungen.

a) Im Neutral-Deutschen Teil.

pag.					
37.	—	Zeile	2	von unten	*no-kos* nichts.
48.	II.,	„	9	„ „	(alkalik).
57.	I.,	„	6	„ „	boa, s. Riesenschl., Boa.
61.	I.,	„	4	„ „	de-spum*ar*, va. abschäumen.
64.	II.,	„	5	„ oben	s. Überlistung.
78.	II.,	„	4	„ „	gust*os*, a. schmackhaft.
86.	I.,	„	3	„ „	*-ad*, s. Tritt.
95.	II.,	„	1	„ „	krav, s. Krabbe.
100.	II.,	„	5	„ unten	lut, s. Laute.
110.	I.,	„	9	„ oben	*-ar*, vn. nomadisieren.
114.	II.,	„	21	„ unten	*-ad*, s. Brodsuppe, Kraft-
115.	II.,	„	8	„ oben	*-ar*, va. sprechen. [brühe.
125.	I.,	„	16	„ unten	punktuasion (sign de); Interpunktionszeichen.
128.	II.,	„	20	„ oben	residivist.
129.	I.,	„	10	„ unten	resultat, s. Resultat.
138.	II.,	„	1	„ „	spum, s. Schaum. *-ar*, vn. schäumen.
139.	I.,	„	6	„ oben	Zustand, Befinden.

b) Im Deutsch-Neutralen Teil.

pag.					
169.	I.,	Zeile	1	von oben	Befinden, sn. stadi.
217.	I.,	„	13	„ „	Kraftbrühe, sf. pan*ad.*
230.	II.,	„	3	„ „	nomadisieren, vn. nomad*ar.*
240.	I.,	„	13	„ „	residivist.

III. Anderungen.

a) In der Grammatik.

pag.						
23.	—	Z.	7	von	o.	lies: av*av* statt av.
27.	II.,	„	10	„	u.	„ permit statt permit*asion*.
28.	II.,	„	4	„	„	„ kuande statt kuand*e*.

b) Im Neutral-Deutschen Teil.

pag.						
46.	II.,	Z.	3	von	u.	lies: ad-yust*ar* statt adyust*ar*.
50.	I.,	„	4	„	o.	„ anal*i* statt anali.
51.	I.,	„	5	„	„	„ da statt de.
„	I.,	„	8	„	„	„ prf. statt suff.
57.	II.,	„	17	„	u.	„ branki(*i*), s. Kieme(n) statt branki, s. Kiemen.
58.	I.,	„	8	„	„	„ va. und vn. statt vn.
62.	I.,	„	14	„	„	„ dilem statt dilema.
63.	II.,	„	9	„	„	„ dominik*an* statt dominikan.
64.	II.,	„	9	„	o.	„ dupl-punkt st. duplpunkt.
„	II.,	„	17	„	„	„ -*ante* ke statt -*antu* ke.
66.	I.,	„	6	„	o.	„ eksklusiv statt eks-klusiv.
„	I.,	„	14	„	„	„ vn. statt va.
„	II.,	„	14	„	„	„ eks-pos*ar* statt ekspos*ar*.
„	II.,	„	18	„	„	„ eks-pres*ar* statt ekspres*ar*.
67.	I.,	„	8	„	„	„ ekstr-ordinar st. ekstr-ordi-
„	I.,	„	20	„	„	„ ekuilibri st. ekuilibr. [n*ar*.
„	II.,	„	19	„	u.	„ s. statt a.
72.	I.,	„	9	„	„	„ Finte statt Fint.
73.	I.,	„	11	„	„	„ va. statt vn.
„	I.,	„	3	„	„	„ vn. statt va.
74.	I.,	„	17	„	o.	„ fransisk*an* statt fransiskan.
75.	I.,	„	8	„	„	„ va. statt vn.
„	II.,	„	18	„	u.	„ va. statt s.
76.	I.,	„	16	„	o.	„ -*ist* (genealogist) statt -*ist*.
„	II.,	„	15	„	„	„ geranium statt geraniom.
„	II.,	„	19	„	u.	„ Germanium (Ge) st. Germa-
77.	I.,	„	18	„	o.	„ vn. statt va. [nium.
83.	II.,	„	14	„	„	„ in-sug*ar* statt insug*ar*.
85.	I.,	„	20	„	„	„ -*ian* statt -*an*.
„	I.,	„	22	„	„	„ -*iana* statt -*ana*.

pag.

85. II., Z. 16 von o. lies: kakadú statt kakadu.
87. II., „ 8 „ „ „ numerativ statt numrativ.
88. II., „ 4 „ „ „ Kaukasus statt Kakasus.
90. I., „ 4 „ u. „ koma-punkt st. komapunkt.
99. I., „ 8 „ „ „ *-ator* statt *-er*.
101. I., „ 14 „ „ „ *-ik* statt *-an*.
103. I., „ 9 „ o. „ *-an* (matrimonial) statt *-an*.
„ I., „ 2 „ u. „ medi-noktu st. medi-nokt.
111. I., „ 16 „ o. „ *-asion* (oblivion) st. *-asion*.
112. II., „ 5 „ „ „ omni *ke*kos st. omni-*ke*kos.
113. I., „ 18 „ u. „ ordinal (numerativ) statt
114. I., „ 7 „ „ „ Pd. statt Pa. [ordinal.
„ II., „ 3 „ „ „ papir-kornu st. papir-korn.
115. II., „ 1 „ o. „ parlament*ar* st. palament*ar*.
„ II., „ 3 „ u. „ va. und vn. statt vn.
117. I., „ 1 „ o. „ va. und vn. statt vn.
„ II., „ 15 „ u. „ a und *-e*, adv. statt a.
118. I., „ 21 „ „ „ a. und *-e*, adv. statt a.
„ II., „ 17 „ o. „ Pfahl st. Plahl.
119. I., „ 14 „ u. „ plastik, a. statt plastik, s.
„ II., „ 6 „ „ „ adv. statt conj.
121. I., „ 1 „ u. „ *-asion* statt *-ad*.
122. I., „ 7 „ „ „ *-itet* statt *-ositet*.
124. II., „ 19 „ o. „ vn. statt s.
126. I., „ 12 „ u. „ ratifik*ar* statt ratifikar.
128. I., „ 15 „ o. „ remov-kest st. remov-kaset.
133. II., „ 7 „ „ „ sept*im* statt septim.
„ II., „ 20 „ u. „ serium statt seriom.
142. I., „ 10 „ o. „ pron. statt a.
„ I., „ 7 „ u. „ pron. statt a.
145. I., „ 4 „ o. „ tra*gik* statt tragik.
„ I., „ 8 „ u. „ a. und *-e*, adv. statt a.
146. II., „ 14 „ „ „ Gesamtheit der Vormünder statt Vormundschaft.
„ II., „ 13 „ „ „ tutor statt tut*ar*.
147. I., „ 16 „ o. „ prp. statt a.

c) Im Deutsch-Neutralen Teil.

pag.

155. I., Z. 4 von o. lies: modifik*ar* statt mod*ifikar*.
„ I., „ 9 „ u. „ dimision statt dimit*asion*.

pag.						
155.	II.,	Z.	3	von	o.	lies: conj. statt adv.
156.	II.,	„	14	„	„	„ ad-yus*tar* statt adyus*tar*.
„	II.,	„	16	„	„	„ vaku*ifikar* statt vidi*fikar*.
„	II.,	„	4	„	u.	„ dimision statt dimit*asion*.
159.	II.,	„	2	„	o.	„ in kual*itet* statt inkual*itet*.
„	II.,	„	13	„	u.	„ interj. statt adv.
181.	II.,	„	8	„	„	„ dominik*an* statt dominikan.
183.	I.,	„	18	„	o.	„ papir-kornu st. papir-korn.
„	II.,	„	12	„	„	„ matrimoni*an* (matrimonial) statt matrimoni*an*.
195.	I.,	„	21	„	u.	„ fransisk*an* statt fransiskan.
200.	I.,	„	16	„	o.	„ geranium statt geraniom.
206.	I.,	„	11	„	„	„ sm. statt sf.
209.	I.,	„	1	„	u.	„ indolent*itet* (indolens) statt indolent*itet*.
210.	I.,	„	14	„	o.	„ interpunkt*asion* st. punktu-
217.	I.,	„	9	„	„	„ krab statt krav. [asion.
219.	II.,	„	22	„	u.	„ liut statt lut.
226.	I.,	„	3	„	„	„ medi-noktu st. medi-nokt.
228.	I.,	„	2	„	„	„ indulgent*itet* (indulgens) st. indulgent*itet*.
240.	I.,	„	20	„	o.	„ parol-sort statt parolsort.

Anhang.

Kurzgefasste Geschichte

der

Internationalen Weltspracheakademie.

Die Internationale Weltspracheakademie hat ihre Entstehung den drei Kongressen zu verdanken, welche von Volapükisten veranstaltet worden sind. Der erste Kongress (Generalversammlung der Weltsprachevereine), zu welchem der Erfinder des Volapük, Pfarrer J. M. Schleyer, in dem von ihm selbst redigierten „Weltspracheblatt (Volapükabled)“ [1]) „alle Freunde, Gönner und Kenner der Weltsprache“ eingeladen hatte, fand vom 25—28. August 1884 in Friedrichshafen am Bodensee statt Zu diesem Kongress hatten sich Volapükisten aus Deutschland, Österreich und dem Elsass eingefunden; die Umgangssprache war die deutsche[2]); Beschlüsse von Bedeutung wurden nicht gefasst, wenigstens nicht veröffentlicht, aber es wurde ein Komitee gewählt, welchem aufgetragen wurde einen zweiten Kongress zu passender Zeit und an passendem Ort vorzubereiten[3]) und dieses Komitee erliess Anfang 1887 sowohl durch das Schleyersche Volapükabled als auch durch das in München erscheinende Cogabled eine Einladung an alle Volapükisten der

[1]) „Weltspracheblatt (Volapükabled)“ Red. Schleyer, Konstanz, IV. Jahrgang 1884, No. 44. [2]) „Volapükabled“ 1884, No. 45. [3]) „Cogabled volapüka“. Red. Schnepper, München. II. Jahrgang 1888, No. 15 pag. 120.

Welt zu einem internationalen Kongress in München vom 6.—9. August 1887[1]).

In diesem Münchener Kongress wurden 1. einige unwesentliche grammatikalische Fragen entschieden; 2. wurden Statuten zu einem allgemeinen internationalen Weltspracheverein ausgearbeitet, welcher aber nicht zu Stande kam[2]) und 3. wurde, um die Spracheinheit zu wahren und das Volapük zu vervollkommnen, eine internationale Gesellschaft, unter dem Namen Weltspracheakademie, gegründet, die am 1. Januar 1888 in Wirksamkeit treten sollte[3]). Professor Dr. Aug. Kerckhoffs in Paris, der Sekretär der ausserordentlich thätigen „Association française pour la propagation du Volapük" und Verfasser des französischen Volapükwörterbuches, in welchem er einige Vereinfachungen der Sprache eingeführt hatte[4]), — wurde einstimmig zum Direktor der Akademie und 17 Personen aus 12 verschiedenen Ländern zu kademals d. h. Akademikern oder Mitgliedern derselben gewählt[5]).

In § 9 der Beschlüsse des Kongresses, welche sich auf die Gründung der Akademie beziehen, heisst es, die Akademie solle sich die Statuten selbst schaffen, wobei die von Schleyer vorgeschlagenen Statuten[6]) und die anwendbaren Paragraphen der Statuten der „Académie française" der Arbeit zu Grunde gelegt werden sollten; nach Bestätigung derselben durch den cifal (Obervorstand, ein für Schleyer geschaffener Ehrenposten), sollten die Statuten dem Kongress (wohl einem zukünftigen) mitgeteilt werden. In § 8 derselben Beschlüsse war aber vorgesehen, dass ein Kongress der Akademie jedes dritte Jahr zu Anfang August, d. h. zugleich mit dem Kongress des obenerwähnten allgemeinen Weltsprachevereins stattfinden

---

[1]) Volapükabled 1887, No. 73 und Cogabled 1887, No. 2, pag. 15. [2]) R. Kniele. „Das erste Jahrzehnt der Weltsprache Volapük". Ueberlingen, A. Schoy 1889, pag. 55. [3]) Cogabled 1887, No. 9 u. 10, und Volapükabled 1887, No. 81. [4]) A. Kerckhoffs. „Dictionnaire volapük-français et français-volapük". Paris, Le Soudier 1887. [5]) „Le Volapük" Red. Kerckhoffs, Paris, Le Soudier. II. Jahrgang 1887, No. 11. [6]) Volapükabled 1887, No. 78 u. 79.

solle[1]). Für den nächsten Kongress wurde Paris oder Wien in Aussicht genommen[2]).

Professor Kerckhoffs hatte die Wahl zum Direktor unter folgenden 2 Bedingungen angenommen: 1. dass die auf die Akademie bezüglichen Beschlüsse des Münchener Kongresses [er nennt sie irrtümlich Statuten] als provisorische anzusehen seien und auf dem bevorstehenden Volapükistenkongress im Jahre 1889, gelegentlich der grossen Pariser Weltausstellung, einer neuen Prüfung unterzogen werden, 2. dass, ausser den obenerwähnten 17 Personen noch 7 von ihm vorgeschlagene Herren als Akademiker aufgenommen würden[3]). Diese Bedingungen wurden ihm sowohl von den bereits gewählten 17 Akademikern als auch von Schleyer zugestanden[4]). Somit hatte der zukünftige Kongress das volle Bestätigungsrecht der Statuten und die Frage über Zeit und Ort des nächsten Kongresses war auch entschieden — Paris 1889.

Nun begann die Arbeit der Akademie und zwar war Schleyer der erste, welcher der Akademie gewisse Fragen vorlegte; unter anderen diese: Ob alle Stammwörter ohne Ausnahme mit einem Konsonanten anfangen müssten[5]).

Der Direktor der Akademie benutzte zur Korrespondenz mit den Mitgliedern derselben das von ihm redigierte Journal „Le Volapük" und stellte zuerst folgendes Programm für die Arbeiten der Akademie auf: I. Alphabet: a) Laute, b) Buchstaben; II. Wortbildung: a) Stammwörter, b) abgeleitete Wörter, c) zusammengesetzte Wörter; III. Wortstellung; IV. Grammatik: a) Deklination, b) Konjugation, c) Gebrauch und Bedeutung der Präpositionen, Adverbien etc.; V. Prüfung falscher Wörter des Wörterbuches; VI. Aufstellung neuer Wörter[6]).

Nachdem dieses Programm von der Akademie gebilligt worden war, ging er zur Arbeit selbst über und begann gleich mit der Frage, ob man die Laute

[1]) Cogabled 1887, No. 10. [2]) Volapükabled 1887, No. 81. [3]) Le Volapük 1887 No. 11, pag. 163 u. 164. [4]) Le Volapük 1887, No. 12, pag. 177. [5]) Volapükabled No. 82, 83, 84, 87. [6]) Le Volapük No. 13.

ä ö ü in die Sprache aufnehmen solle oder nicht und, im Falle der Bejahung, ob man sie durch die Schreibung *ä ö ü* oder anders wiederzugeben habe.

Aus dieser Fragestellung sowohl Schleyers als des Direktors ersieht man, dass die Akademie nicht nur einige unbedeutende Fragen entscheiden sollte, wie sie bisher von Volapükisten aufgeworfen worden waren, sondern dass radikale Änderungen der Sprache bevorstanden und dass der Akademie eine grosse ernste Arbeit zugemutet war: denn hätte auf die obenangeführten zwei Fragen die Majorität mit einem Nein geantwortet, so wären sofort alle Wörterbücher und Lehrbücher des Volapük untauglich geworden und für die Hälfte der Volapükwörter und für viele grammatikalische Formen hätte die Akademie neue Wörter und Formen schaffen müssen, so dass eine ganz neue Sprache entstanden wäre, für welche selbst der Name Volapük nicht mehr gepasst hätte. Beiläufig sei bemerkt, dass die Antworten so ausfielen, dass zunächst keine radikalen Änderungen notwendig wurden.

Darauf legte der Direktor, seinem Programm gemäss, der Akademie weitere Fragen vor und, nachdem die Antworten der einzelnen Akademiker eingelaufen waren, stellte er sie zusammen und die Meinung der Majorität bildete einen Beschluss der Akademie. Solche Beschlüsse wurden im Journal „Le Volapük" veröffentlicht. Sowohl bei der Fragestellung als auch bei der Veröffentlichung der Beschlüsse bediente sich der Direktor des Volapük.

Im Anfang hatte die Akademie sehr fleissig gearbeitet, so dass zu Beginn des Jahres 1889 schon beschlossen worden war: welche Laute in der Sprache zulässig wären, durch welche Buchstaben sie darzustellen seien, die Betonung der Wörter und einige Principien für die Wortbildung; die zwei hauptsächlichsten Principien für die Wahl der Stammwörter lauteten folgendermassen: 1. Es ist erlaubt beliebige Stämme zu wählen, aber wenn möglich sollen kurze Stämme der Natursprachen bevorzugt werden; 2. Es ist nicht erforderlich die ursprüngliche Form der Stämme

beizubehalten, aber diejenige Form, welche der ursprünglichen am ähnlichsten ist, ist die beste. — Ferner war beschlossen worden, dass die Wortstellung im Satz keine freie sein sollte, sondern nach bestimmten einfachen Regeln zu geschehen habe und was die Deklination betrifft, dass beide Deklinationsarten (wenn ich mich so ausdrücken darf), sowohl mittels der Endungen *-a, -e, -i* als auch mit Hilfe von Präpositionen, also *de* für den Genitiv und *al* für den Dativ zulässig seien. — Es fehlten aber noch Beschlüsse über die Konjugation und die Form der Pronomina; auch war die Akademie noch nicht an die Prüfung falscher Wörter und die Aufstellung neuer Wörter herangetreten. Das Programm war also noch nicht durchgearbeitet und der Direktor konnte deshalb seine Absicht dem Kongress, im August 1889, ein fertiges Grammatikprojekt zur endgültigen Bestätigung vorzulegen, nicht ausführen; er veröffentlichte daher kurz vor dem Kongress ein Grammatikprojekt, in welchem diese wichtigen Punkte (Konjugationsformen und Pronomina) nicht nach Beschlüssen der Akademie verfasst waren, sondern einige Änderungsvorschläge des Direktors enthielten, welche noch ihrer Bestätigung warteten[1]). Da jedoch diese Änderungsvorschläge nicht allgemeinen Beifall der Akademie fanden, so konnte von einer Bestätigung des vorgeschlagenen Grammatikprojektes durch den Kongress nicht die Rede sein; selbst die Besprechung grammatikalischer Fragen auf dem Kongress erwiess sich als unmöglich, denn sie hätte zu sehr zeitraubenden Debatten, aber kaum zu einem praktischen Resultat geführt; daher beschränkte sich der Kongress darauf die Akademie mit der Aufstellung einer einfachen Grammatik zu betrauen[2]).

Der Kongress fand in Paris vom 19.—21. August 1889 statt unter Beteiligung von Volapükisten aus 13 verschiedenen Ländern: Frankreich, Deutschland, Belgien, Italien, England, Spanien, Russland, Dänemark, Öster-

[1]) Le Volapük 1889, No. 24, pag. 324. [2]) Le Volapük 1889, No. 26, pag. 368a.

reich-Ungarn, Griechenland, Vereinigte Staaten von Nord-Amerika, Türkei und China. Die Kongresssprache war Volapük. — Die Hauptleistung des Kongresses bestand in der detaillierten Durchsicht aller 21 Paragraphen der Statuten der Internationalen Weltspracheakademie, welche das vom Professor Kerckhoffs ernannte vorbereitende Komitee ausgearbeitet hatte, und in der Bestätigung derselben (nach einigen Änderungen) in der Form, wie sie hier (siehe weiter unten) in deutscher Übersetzung abgedruckt sind und noch heute gelten, in deren § 1 es ausdrücklich heisst, dass die Aufgabe der Akademie darin bestehe, die Grammatik und das Wörterbuch des Erfinders zu vervollständigen und zu verbessern. — Dem letzten Paragraphen gemäss können diese Statuten nur von einem internationalen Kongress geändert werden. In Bezug auf Weltsprachekongresse lautet der Beschluss vom 20. August: „Die Akademie hat zu beschliessen, wo und wann der nächste Kongress stattfinden solle; die Akademie soll das vorbereitende Komitee für den Kongress bilden“ [1]).

Schleyer, welcher dem Kongress nicht beigewohnt hatte, erklärte, dass er alle Paragraphen der Statuten bestätige mit Ausnahme derjenigen, welche seine Rechte in der Akademie fixieren, und dass er sich in allen Fällen ein Veto vorbehalte [2]). Da Schleyer vom Kongress kein Bestätigungsrecht zugestanden war, so blieb diese Forderung unberücksichtigt.

So war denn die Internationale Weltspracheakademie zu einer lebensfähigen selbständigen Institution geworden, welcher das Recht gegeben und die Pflicht auferlegt war: 1. die Grammatik und das Wörterbuch des Erfinders zu vervollständigen und 2. in unbeschränktem Masse Veränderungen in dieselben einzuführen, sobald solche von der Akademie für Verbesserungen angesehen werden.

Obgleich daher alle Aussicht vorhanden war, dass die mit solchem Erfolge begonnene Arbeit der Aka-

---

[1]) Le Volapük 1889, No. 26, pag. 367. [2]) Volapükabled 1889, No. 107, pag. 462.

demie dem Programm gemäss zu Ende geführt werden würde, muss leider eine Verminderung der Energie konstatiert werden, mit der die Arbeit nach dem Kongress fortgesetzt wurde und die sogar zu einem zeitweiligen Stillstand führte. Das lag zunächst darin, dass der Direktor die Art und Weise der Fragestellung veränderte, indem er 1. der Akademie nicht mehr einzelne Stücke der Grammatik zur Abstimmung vorlegte, sondern das vollständige Projekt einer ganzen Grammatik auf einmal und zwar mit weiteren Änderungsvorschlägen und 2. den Akademikern auftrug mit den Weltsprachevereinen derjenigen Länder, die sie vertreten, über Annahme oder Nichtannahme dieser Grammatik übereinzukommen, — eine Art der Abstimmung, die in den Statuten nicht vorgesehen war[1]). Auf diese Weise war es nicht möglich eine Einigung zu erzielen und gingen schon vordem die Ansichten der verschiedenen Volapükvereine und Volapükjournale und ihrer Korrespondenten auseinander, so war hierdurch der Kampf der Parteien noch vergrössert und in kurzer Zeit waren anstatt eines Grammatikprojektes eine Menge von Projekten vorhanden, denn viele von den Akademikern hatten dem Direktor ihre Abstimmung in Form von selbständigen Grammatikprojekten vorgestellt und einige von ihnen hatten auch ihre Projekte veröffentlicht. — Es lässt sich nicht leugnen, dass viele von diesen Grammatikprojekten gute Vorschläge enthielten, welche verdienten von der Akademie in Betracht gezogen zu werden; daher war es der allgemeine Wunsch, dass der Direktor die verschiedenen Vorschläge im Journal der Akademie, das er inzwischen unter dem Namen „Calabled Kadema“ (Amtsblatt der Akademie) gegründet hatte [von dem aber nur zwei Nummern erschienen sind], der Akademie zur Abstimmung vorlege. Der Direktor hatte so zu sagen das Wort und die ganze Volapükwelt war gespannt, was nun von Paris her kommen würde. Professor Kerckhoffs jedoch liess monatelang

[1]) „Le Volapük“ No. 27 vom Nov./Dez. 1889 und auch „Calabled Kadema“, Red. Kerckhoffs, Paris 1890, No. 1.

nichts von sich hören. — Sowohl dieser Umstand als auch die Uneinigkeit der Volapükisten hatten zur Folge, dass das Interesse für Volapük ziemlich plötzlich aufhörte und die eifrige Propaganda von dieser Zeit an stetig abnahm.

Um die unterbrochene Arbeit der Akademie wieder in Fluss zu bringen, wurde im November 1890, auf Veranlassung des St. Petersburger Volapükvereins (Zilak volapüköl), an den Direktor ein von 23 Akademikern und 19 ausserhalb der Akademie stehenden Volapükisten unterschriebenes Gesuch gesandt mit der Bitte, er möge der Akademie die 9 hauptsächlichsten Grammatikprojekte, (der Akademiker Day und Holden, Guigues, Heyligers, Kerckhoffs, Knuth, Krüger, Lederer und von Rylski[1]), Plum[2]), Rosenberger) vorlegen und zwar nach einzelnen Paragraphen gruppiert, von den wichtigsten angefangen, damit die Akademie durch Majoritätsbeschluss für jeden einzelnen Fall von den vorgeschlagenen Formen die gewünschte auswählen könne. Diese Bitte wurde vom Direktor nicht erfüllt, trotzdem dass laut § 17 der Statuten jeder Vorschlag vor die Akademie gebracht werden muss, der von mindestens sechs Mitgliedern der Akademie unterzeichnet ist, — sondern anstatt dessen erschien in der zweiten Nummer des akademischen Blattes, vom Dezember 1890, noch einmal ein vollständiges Projekt einer ganzen Grammatik mit sehr ungenauen Angaben über die von den Akademikern gemachten Vorschläge und durch ein Rundschreiben vom 20. Juli 1891 teilte Prof. Kerckhoffs mit, dass er sich entschlossen habe sein Amt niederzulegen.

Darauf übertrug die Akademie einem provisorischen Komitee, bestehend aus den drei Mitgliedern der Akademie Champ-Rigot, Guigues und Heyligers in Paris, die Neuwahl des Direktors zu veranlassen.

Dieses Komitee hat über seine Thätigkeit in seinen sechs Zirkularen an die Mitglieder der Akademie, vom 2. November 1891 bis zum 14. Dezember 1892,

[1]) „Volapükagased" IV. Jahrg 1890, No. 5—11. [2]) „Timapenäd volapükik plo Dän e Norgän, 1. Jahrgang 1889, No. 10/11.

berichtet. Das Komitee gab eine Kassenabrechnung, liess eine in Volapük verfasste sogenannte Normalgrammatik (Glamat nomik) drucken, in welcher alle Regeln in der Form aufgenommen sind, wie sie von der Akademie beschlossen worden waren und bewerkstelligte die Wahl mehrerer neuer Mitglieder der Akademie und zuletzt die Wahl des Direktors durch Abstimmung der Akademiker, wobei mir die Ehre zu teil wurde auf fünf Jahre für dieses Amt gewählt zu werden. Da einer von den Mitgliedern des Komitees, H. Heyligers, durch ein Zirkular an die Akademiker vom 15. Januar 1893 mitteilte, dass er von der Wahl eines neuen Direktors nichts wisse, da er seit mindestens drei Monaten keiner Komiteesitzung beigewohnt habe, wurde von der Akademie beschlossen, die Thätigkeit des Komitees, sofern sie die Direktorwahl betrifft, einer Kontrolle zu unterwerfen, welche dem Volapükverein Leitmeritz in Böhmen übertragen wurde[1]). Nach ausgeführter Kontrolle teilte der Verein Leitmeritz durch ein Zirkular an die Akademiker vom 16. Mai 1893 mit, dass ich wirklich der neugewählte Direktor sei.

Inzwischen hatte die Akademie beinahe vier Jahre nicht gearbeitet, das Interesse für Volapük hatte sehr abgenommen, Schleyer wollte von grösseren Änderungen nichts wissen, die Anzahl der Mitglieder der Akademie war auf 15, der Volapükjournale auf drei gesunken, die meisten Volapükvereine hatten ihre Thätigkeit eingestellt und die wenigen übriggebliebenen Weltsprachler standen einander feindlich gegenüber: die einen hingen an Schleyer und seinem Volapük, die anderen hielten das Volapük mit den Kerckhoffsschen Änderungen für das Ideal einer internationalen Sprache, der Rest zerfiel wieder in eine Menge kleiner Gruppen, von denen jede eins der vielen zu jener Zeit aufgetauchten Sprachsysteme verfocht. — Trotz dieser für die Arbeiten der Akademie ungünstigen Umstände wagte ich es, überzeugt von der An-

[1]) Mein Zirkular an die Mitglieder der Akademie vom 16. Febr. 1893, No. 2.

wendbarkeit einer künstlichen Sprache im internationalen Verkehr und vertrauend auf die Ausführbarkeit der Aufgabe der Akademie und auf die Brauchbarkeit der in Paris ausgearbeiteten Statuten derselben, — die unterbrochene Arbeit wieder aufzunehmen.

Ich liess zunächst die Grammatik ganz beiseite und begann mit dem wichtigsten Teil der Arbeit, mit der Prüfung falscher und der Aufstellung neuer Wörter. — Zuerst legte ich der Akademie eine Liste solcher Volapükwörter zur Prüfung vor, von denen ich voraussetzte, dass sie keiner Änderung bedürfen, z. B. *delfin, legion, metal* u. s. w., weil sie in den meisten europäischen Sprachen vorkommen, wobei ich bei jedem Wort die Notiz gemacht hatte, in welchen Sprachen namentlich das Wort zu finden sei (es wurden immer folgende sieben Sprachen berücksichtigt: englisch, französisch, deutsch, spanisch, italienisch, russisch und lateinisch). In der zweiten Liste schlug ich der Akademie vor anstatt der entsprechenden Volapükwörter solche Wörter anzunehmen, welche ihrer Form nach vollkommen in das Volapüksystem passten, d. h. konsonantischen Anlaut und Auslaut hatten, welche also unbeschadet der Volapükgrammatik in das Wörterbuch aufgenommen werden konnten, aber dem obenerwähnten Beschluss der Akademie, dass die ursprüngliche Form der Wörter nach Möglichkeit beibehalten werden solle, mehr entsprechen als die betreffenden Volapükwörter, z. B. *fabrik,* Fabrik anstatt *fablüd; balsam,* Balsam anstatt *bain; trup* Trupp, Schar anstatt *tlup* u. s. w. Dabei stiess ich auf sehr wenig Widerstand: die meisten der von mir vorgeschlagenen Wörter wurden einstimmig angenommen und nur gegen wenige Wörter wurde von einzelnen Akademikern protestiert, d. h. es wurden Gegenvorschläge gemacht; z. B. hatte ich *frat,* Bruder anstatt *blod* vorgeschlagen, wogegen der Akademiker Plum in Kopenhagen *fratr* für noch geeigneter hielt. In solch einem Falle brachte ich die Frage noch einmal vor die Akademie, d. h. ich liess die Akademiker zwischen den beiden vorgeschlagenen Wörtern wählen, und dasjenige Wort, für welches die meisten Stimmen

abgegeben worden waren, galt nach § 13 der Statuten als angenommen.

Für den Verkehr mit den Mitgliedern der Akademie bediente ich mich nicht mehr einer Zeitschrift, was sich als unzweckmässig erwiesen hatte, da jede Nummer einer solchen eine bestimmte Anzahl von Seiten Text bringen und zu bestimmter Zeit erscheinen muss, — sondern ich liess, was ich den Akademikern zu sagen hatte, in Form zwangloser Zirkulare von 1—12 Seiten, wann sie gerade nötig waren, natürlich in Volapük, drucken und schickte sie jedem Akademiker in zwei Exemplaren mit der Bitte zu, auf einem von den zwei Exemplaren über die darin gestellten Fragen abzustimmen und das Exemplar unterschrieben mir zurückzuschicken, und zwar so bald als möglich; dabei hatte mir die Akademie das Recht zugestanden, diejenigen Abstimmungen, welche später als 65 Tage nach Absendung der betreffenden Frage einlaufen sollten, unberücksichtigt zu lassen. Dieser lange Termin war deshalb festgesetzt worden, weil dem in Brasilien lebenden Akademiker die Möglichkeit geboten werden musste sich an den Arbeiten zu beteiligen, seine Abstimmungen aber nicht früher in St. Petersburg eintreffen konnten. — Die Fragen waren alle so gestellt, dass die Akademiker immer nur mit j a oder n e i n antworten mussten, so dass ich die Stimmen pro und contra abzählen konnte, handelte es sich aber um neue Vorschläge, z. B. von Wörtern oder grammatikalischen Regeln, so hatte ich mir ausgebeten, dass die Akademiker niemals mit einem einfachen N e i n abstimmen sollten, sondern, wenn jemand mit dem Vorschlage nicht einverstanden wäre, sollte er einen besseren Vorschlag machen; wenn letzterer Fall eintrat, wurden beide Vorschläge der Akademie zur Auswahl vorgestellt wie es am obenangeführten Beispiel von *frat* und *fratr* schon gezeigt wurde. Auf diese Weise traten einerseits viele wirklich gute und praktische Vorschläge zu Tage, auf die es bei einer solchen Arbeit ganz besonders ankommt, und jeder Vorschlag jedes Akademikers wurde der Akademie zur Abstimmung vorgelegt, — andererseits war jedem Mit-

gliede der Akademie die Gelegenheit geboten eigene Vorschläge zu machen und sich bei der Auswahl eines bestimmten Vorschlages unter mehreren zu beteiligen. Daher herrschte auch Zufriedenheit unter den Mitgliedern der Akademie, deren Anzahl durch Beitritt sehr tüchtiger Kräfte wieder zu wachsen begann.

Wie schon oben erwähnt, waren zu jener Zeit ausser Volapük mehrere andere Systeme künstlicher Sprachen erschienen. Ich muss hier die hauptsächlichsten derselben nennen, da sie einen wesentlichen Einfluss auf die Arbeiten der Akademie gehabt haben.

1. La lingvo internacia von Dr. Esperanto (Zamenhof) in Warschau[1]).

2. Kosmos von Eugen A. Lauda in Berlin[2]).

3. Spelin von Professor J. Bauer in Agram[3]).

4. Myrana von J. Stempfl in Oberreute in Bayern[4]).

5. Lingua internazional von J. Lott in Wien[5]).

6. Universala von Oberpräzeptor Dr. Eugen Heintzeler in Stuttgart[6]).

7. Novilatiin von Dr. E. Beermann, Oberlehrer in Nordhausen a./H.[7]).

Ausser diesen künstlichen Sprachen beeinflussten die Akademie auch die Arbeiten folgender Personen: Dr. T. C. Winkler in Haarlem[8]), John Runström in

---

[1]) Dr. Esperanto. „Internationale Sprache". Warschau, Gebethner & Wolff 1887. (Erschien gleichzeitig in französischer, russischer und polnischer Sprache). — L. Zamenhof. „Universal-Wörterbuch der internationalen Sprache „Esperanto", Warschau, gedruckt bei A. Gins 1894. [2]) Eugen A. Lauda. „I. Darf Volapük die Weltsprache werden. II. Kosmos oder neueste Lösung des Weltspracheproblems", Berlin, Paul Henning 1888. [3]) Prof. J. Bauer. „Spelin, eine Allsprache". Agram, Franz Suppan 1888. [4]) J. Stempfl. „Myrana und Weltsprache". Kempten, J. Kösel 1889. [5]) Julius Lott. „Un lingua internazional". Wien, gedruckt bei Frankenstein & Wagner, Leipzig 1890. [6]) Dr. Eugen Heintzeler. „Universala", Stuttgart, Jos. Roth 1893. [7]) Dr. E. Beermann. „Novilatiin". Leipzig, G. Fock, 1895. Cf. viele Artikel desselben Verfassers in: „Linguist", Unabhängige Zeitung für alle Freunde der Weltspracheidee. Red. Max Wahren. Hannover 1896 und 1897. [8]) Dr. T. C. Winkler. „Bumastöf plo vödasbuk füdik volapüka". Haarlem, J. Inklaar, 1890.

Stockholm[1]), Redakteur Karl Lentze in Leipzig[2]), Edgar von Wahl in Reval und Anton von Grabovski in Ivanovo-Vosnesensk, ist doch die von der Akademie angenommene Betonung der Wörter, auf dem Vokal vor dem letzten Konsonanten, — ein Vorschlag Bauers (Spelin) und Wahls[3]) und die allgemeine Pluralendung, *-i*, ein Vorschlag Zamenhofs[4]) und Grabovskis[5]). War die tüchtigste Arbeit in praktischer Ausführung die Sprache des Dr. Esperanto, so hat andererseits J. Stempfl in theoretischer Beziehung die besten Hinweise dafür gegeben wie eine internationale Sprache beschaffen sein müsse. Darin waren alle obenangeführten Verfasser einig (vielleicht mit Ausnahme von Prof. Bauer), dass die Stämme der Wörter aus den lebenden Sprachen oder aus dem Latein genommen werden müssten und zwar mit so wenig Änderungen als möglich.

Von grösster Bedeutung für die Arbeiten der Akademie war das 1891 erschienene Werk von Dr. Alberto Liptay „Eine Gemeinsprache der Kulturvölker", in welchem der Verfasser eine Kritik der bisherigen Weltspracheprojekte gab und gewisse Principien für den Aufbau des Wörterbuches einer internationalen Sprache aufstellte, ohne selbst an die Ausführung desselben zu schreiten. Er wies hauptsächlich darauf hin, dass es schon eine grosse Menge sogenannter Weltwörter gebe, z. B. *animal*, welches ziemlich allen Nationen und bestimmt allen Kulturvölkern verständlich sei, auch jenen sogar, die es nicht gleich den Engländern, Franzosen, Italienern, Spaniern, Portugiesen u. s. w. als Vokabel ihrer eigenen Muttersprache gebrauchen; so spricht der Deutsche von Animalismus, Animalien, animalisieren und von animalischen Eigenschaften[6]). Weitere Beispiele solcher Weltwörter wären: *artificial, universal, amor, color, baron, balkon,*

[1]) John Runström. „Mobs teföl volapüki de Schleyer". Stockholm, F. Mällborn & Co., 1888. [2]) „Interpretor", Internationale Zeitschrift für Weltsprache, herausgegeben von Karl Lentze in Leipzig, 1889, No. 1—12 und 1890 No. 1. [3]) J. Lott. „Un lingua internazional" 1890, pag. VI. [4]) „Esperantisto" 1894 No. 2. [5]) „Reforma projecto" in „Linguist". Red. M. Wahren, 1896, No. 3. [6]) Dr. Alberto Liptay. „Eine Gemeinsprache der Kulturvölker". Leipzig, F. A. Brockhaus 1891, pag. 150.

amen, volumen, merkantil, vulcan, fabricant, miserable, natur, divin, adyectiv, amerik, observatorium, autorität, distanz, celibat, evangelist, adoptieren, tabak, cigar, kafé, té, sport, club, astronom, logaritm u. s. w. — im ganzen über 8000 Wörter[1]). — All diesen Wörtern dürfe man die Aufnahme in das Wörterbuch einer Sprache, die für den internationalen Gebrauch bestimmt ist, nicht verweigern, ebensowenig wie den Elementen, aus denen diese Wörter zusammengesetzt sind, — man müsse sie nur auffinden und sammeln[2]) — ja Liptay stellt die Behauptung auf, eine Weltsprache dürfe nicht erfunden, sondern müsse entdeckt werden[3]). Überzeugt von der Unmöglichkeit der Erschaffung einer Weltsprache, schlägt Liptay vor eine Gemeinsprache auf dem Wege der Synthese oder der Kompilation ihrer Elemente zu erzielen, solcher Elemente, welche bereits im Bereiche jedes Menschengehirnes sind und bloss darauf warten in etwas Greifbares oder Sichtbares kondensiert und in homogene Form gebracht zu werden[4]). — Auch über die Schreibweise der Weltwörter finden wir in demselben Werke die beachtungswertesten Hinweise[5]); was Liptay über den internationalen Wert der einzelnen Buchstaben in fast erschöpfender Weise sagt, kann wohl nur in wenigen Stücken widerlegt werden.

Nachdem die Arbeit Dr. Liptays dem Professor Max Müller in Oxford vorgelegt worden war, äusserte sich dieser dem Verfasser gegenüber in folgender Weise: „Ihre Idee Radicale zu wählen, die den Gebildeten fast allgemein verständlich sind, ist ausgezeichnet und die grammatikalische Artikulation, welche Sie vorschlagen, sehr gut ausführbar, trotzdem hier und da möglicherweise etwas Einfacheres und Praktischeres vorgeschlagen werden könnte. Was Sie jetzt zu thun haben, ist, ein vollständiges Wörterbuch auszuarbeiten“[6]). — Es scheint, dass Dr. Liptay dem Rat Max Müllers nicht gefolgt ist, denn es ist bis jetzt kein Wörterbuch von ihm erschienen.

[1]) daselbst pag. 151—164. [2]) daselbst pag. 146, 147. [3]) daselbst, pag. 128. [4]) daselbst pag. 146. cf. Rosenberger. „Was wir jetzt zu thun haben“ in „Linguist“, Red. Wahren 1896, No. 4. [5]) daselbst pag, 126—144. [6]) daselbst pag. XIII.

Die Weltspracheakademie aber folgte gern diesen praktischen Hinweisen. Nachdem ich die Akademie auf die oben angeführten weltsprachlichen Arbeiten im allgemeinen und diejenige Liptays im besonderen aufmerksam gemacht und die Akademie aufgefordert hatte diese bei ihren Abstimmungen in Betracht zu ziehen, damit die Akademie nicht zurückbleibe und gegen den Strom schwimme, — wurden bald die hauptsächlichsten orthographischen Principien festgestellt und dann wurde zum Beschluss erhoben, dass für jeden Stamm die internationale Form gesucht werden müsse, d. h. dass derjenige Stamm der geeignetste sei, welcher in den meisten europäischen Sprachen existiere[1]). In Erfüllung dieses Beschlusses berücksichtigte ich bei der Auswahl der vorzuschlagenden Wörter, wie oben gesagt, die sieben europäischen Hauptsprachen und nachdem ich mich überzeugt hatte, ob von den obengenannten Weltsprachlern Esperanto, Lott, Heintzeler und Beermann für die betreffenden Begriffe nicht noch geeignetere Formen gefunden seien, stellte ich meine Vorschläge der Akademie zur Abstimmung vor.

Da, im Gegensatz zu früher, nicht die Grammatik, sondern das Wörterbuch für wichtiger gehalten wurde und da es sehr viele internationale Stämme mit vokalischem Anlaut giebt, so musste ich auch solche Stämme in Vorschlag bringen, obgleich die Formen der Volapükgrammatik für solche Stämme sehr ungeeignet sind; andererseits musste ich neue grammatikalische Formen suchen, welche für diese Stämme passten. — Nach vielem Suchen und Versuchen liessen sich auch einfache Formen finden, z. B. die Konjugationssuffixe *-av* für die Vergangenheit und *-ero* für die Zukunft, welche, natürlichen Sprachen entnommen, dem gebildeten Europäer viel bekannter sind als die künstlichen volapükischen, weshalb sie auch, mit wenigen Änderungen, von der Akademie angenommen wurden. Auch die meisten der frei erfundenen vola-

[1]) Meine Zirculare vom 1. Nov. 1893, No. 6, § 3, 28. Februar 1895, No. 14 und 30. Nov. 1895, No. 19.

pükischen Vorsilben und Nachsilben liessen sich durch natürlichere und viele sogar durch internationale Formen ersetzen[1]). Die meisten der vorgeschlagenen Wörter wurden von der Akademie angenommen und wenn Gegenvorschläge gemacht wurden, verfuhr ich wie ich es oben gezeigt habe.

Als die fünf Jahre meines Direktorats um waren, war das Programm der Arbeiten in den Hauptsachen erledigt; es waren von der Akademie angenommen:

1. Regeln für Orthographie und Aussprache,
2. die notwendigsten ca. 3000 Stammwörter,
3. die notwendigsten wörterbildenden Vorsilben (Präfixe) und Nachsilben (Suffixe),
4. eine grosse Zahl abgeleiteter und zusammengesetzter Wörter,
5. sämtliche Pronomina,
6. die gebräuchlichsten Adverbien, Präpositionen und Konjunktionen,
7. sämtliche grammatikalische Formen,
8. Regeln für die Wortstellung im Satz.

Die Gesamtheit der damals vorliegenden Beschlüsse der Akademie verdiente bereits eine künstliche Sprache genannt zu werden. Diese akademische Sprache unterscheidet sich wesentlich von allen übrigen Kunstsprachen dadurch, dass sie nicht das Werk eines einzelnen ist, sondern das Resultat einer jahrelangen mühevollen Arbeit einer ganzen internationalen Gesellschaft. Sie kann einerseits ebenso leicht wie das Volapük gesprochen und geschrieben werden, da die volapükischen Principien der nahezu phonetischen Schreibung, der Ausnahmslosigkeit der gegebenen Regeln und der Einfachheit und Leichtigkeit aus den gegebenen Stammwörtern abgeleitete Wörter zu bilden[2]), — beibehalten worden waren, — andererseits

[1]) cf. Linguist 1896, No. 4, pag. 56. [2]) Diese Leichtigkeit beruht auf folgenden Principien: 1. der Stamm bleibt stets unverändert, 2. abgeleitete Wörter können nur durch Anhängung von Vor- resp. Nachsilben gebildet werden, 3. für jeden einzelnen Fall giebt es nur eine Vor- resp. Nachsilbe, 4. die gegebenen Vor- und Nachsilben können an beliebigen Stamm angehängt werden, soweit der Sinn es erlaubt.

aber wird diese Sprache sowohl beim Hören als beim Lesen viel leichter verstanden als Volapük, weil für sämtliche Elemente, aus denen die Wörter zusammengesetzt werden, solche Formen gewählt wurden, welche der Mehrzahl der gebildeten Europäer bereits bekannt sind. — Einige Mitglieder der Akademie benutzten schon die neue Sprache anstatt des Volapük zur Korrespondenz mit ihren Kollegen, da sie fanden, dass es viel leichter sei in der akademischen Sprache zu schreiben, als in Volapük, obgleich die Beschlüsse der Akademie noch nicht in eine zum Nachschlagen bequeme Form gebracht waren: weder gab es eine Grammatik, in welcher die angenommenen Formen gruppiert, noch ein Wörterbuch, wo die angenommenen Wörter in alphabetischer Reihenfolge zusammengestellt waren.

Unter den zum Direktor der Akademie vorgeschlagenen Personen (ich hatte von einer Wiederwahl Abstand genommen[1]) wurde vom 16. Mai 1898 auf fünf Jahre das Mitglied derselben M. A. F. Holmes, Geistlicher in Macedon bei Rochester im Staate New-York in Amerika einstimmig gewählt[2]).

Die Zirkulare des neuen Direktors an die Akademiker sind schon nicht mehr in Volapük verfasst, sondern in der neuen akademischen Sprache, welcher auch bald von der Akademie der Name Neutralsprache (Idiom neutral) gegeben wurde.

Die Arbeit der Akademie setzte der neue Direktor in demselben Geiste fort: die Sprache wurde weiter ausgebaut sowohl durch Änderungen einiger früherer Bestimmungen, welche sich als ungeeignet oder als inkonsequent erwiesen hatten, als auch durch Annahme einer grossen Anzahl neuer Wortstämme und neuer abgeleiteter und zusammengesetzter Wörter, zum Teil mit Benutzung einiger neuer Vor- und Nachsilben.

Nun ist die Sprache soweit ausgebaut, dass sie praktischen Nutzen bringen kann und darum ist es

[1]) Mein Zirkular No. 41 vom 12. Nov. 1897. [2]) Mein Zirkular No. 45 vom 15. Mai 1898.

an der Zeit, die bisherigen Beschlüsse der Akademie in Form von Grammatik und Wörterbuch zu veröffentlichen.

Die Arbeit der Akademie ist aber nicht beendet und wird überhaupt nie aufhören, da die Neutralsprache, wie jede lebende Sprache, einem beständigen Wachstum unterworfen sein wird, weshalb die Akademie beständig das Wörterbuch wird vervollständigen müssen.

Zur Herausgabe des deutschen Wörterbuches der Neutralsprache hat die Akademie mir die Konzession erteilt; zur Herausgabe des englischen — dem Herrn Direktor Holmes.

Sollte das vorliegende Wörterbuch durch praktische Anwendung im Leben zur Erleichterung des internationalen Verkehrs beitragen, so ist seine Aufgabe erfüllt. Ich halte es für meine angenehme Pflicht, bei dieser Gelegenheit dem Herrn Direktor Rev. M. A. F. Holmes für alle freundliche Hilfeleistung, die er mir bei der Zusammenstellung dieses Buches in entgegenkommendster Weise hat zu teil werden lassen, meinen verbindlichsten Dank auszusprechen.

St. Petersburg, im April 1902.

W. Rosenberger.

Statuten

der Internationalen Weltspracheakademie.

Ausgearbeitet den 19.—21. August 1889 vom Internationalen Volapükistenkongress in Paris.

Übersetzt aus dem volapükischen Original von W. Rosenberger.)

1. Die Akademie beschäftigt sich nur mit der Vervollständigung und der Verbesserung der Grammatik und des Wörterbuches des Erfinders.

2. Die Akademie ist die einzige Autorität in sprachlichen Fragen.

3. Die Akademiker werden aus der Zahl der hervorragendsten Weltsprachekenner der verschiedenen Länder der Erde gewählt.

4. In jedem Lande kann auf zehn Millionen Einwohner ein Akademiker gewählt werden; ein Bruchteil von zehn Millionen wird für zehn Millionen gerechnet.

5. Jedes Land wird dann die normale Zahl Akademiker haben, wenn die Weltsprache genügende Verbreitung in ihm gefunden haben wird.

6. Diese Zahl wird ausnahmsweise, zu Gunsten sehr verdienstvoller Personen, vergrössert werden können.

7. Die Wahl der Akademiker geschieht auf Vorschlag des Direktors und durch Majorität der Abstimmer.

8. Der Direktor muss für das Amt eines Akademikers diejenigen Personen in Vorschlag bringen, welche ihm von den Vereinen der betreffenden Länder vorgeschlagen sind.

9. Wenn die Vereine innerhalb zweier Monate keine Person vorschlagen oder wenn kein Verein existiert, wird der Kandidat vom Direktor gewählt.

10. Die Akademiker werden auf fünf Jahre gewählt; eine Wiederwahl ist gestattet.

11. Die Akademie wird von einem Direktorium verwaltet, welches gebildet wird aus: a) dem Erfinder, b) dem Direktor, c) dem Vicedirektor, d) zwei Sekretären.

12. Der Direktor und der Vicedirektor werden von den Akademikern auf fünf Jahre gewählt. Sie können wiedergewählt werden. Die Sekretäre werden vom Direktor ernannt.

13. Die absolute Majorität beschliesst.

14. Wenn die Zahl der Abstimmungen für und gegen gleich ist, so entscheidet die Stimme des Direktors.

15. Die Beschlüsse der Akademie müssen unverzüglich dem Erfinder vorgestellt werden. Wenn der Erfinder nach 30 Tagen nicht gegen die Beschlüsse protestiert hat, sind die Beschlüsse endgültig. Diejenigen Beschlüsse, welche vom Erfinder nicht gebilligt wurden, werden der Akademie von neuem vorgestellt werden und werden nur, nachdem sie mit einer Majorität von zwei Dritteln angenommen sein werden, endgültig.

16. Die Beschlüsse der Akademie werden weltsprachlich im Amtsblatt der Akademie, welches von der Akademie gewählt wird, veröffentlicht.

17. Der Direktor muss jeden Vorschlag, der von sechs Akademikern unterschrieben ist, der Akademie vorstellen.

18. Ein Akademiker, der sich weigert, die endgültigen Beschlüsse der Majorität zu befolgen, oder der ein Jahr und ohne rechten Grund sich geweigert hat, an den Arbeiten der Akademie teilzunehmen, hat

aufgehört, Akademiker zu sein. Der Direktor muss seine Dimission vorschlagen.

19. Die Entlassung eines Akademikers wird durch eine Majorität von 2/3 der Abstimmenden beschlossen.

20. Jeder Akademiker zahlt einen Beitrag von zehn Francs jährlich, bis die Akademie die nötigen Mittel haben wird. Das Direktorium der Akademie beschliesst, wie dieses Geld angewendet werden wird. Einer der Sekretäre ist Kassierer der Akademie.

21. Diese Statuten können nur durch einen internationalen Kongress geändert werden.

Das Original ist von Paul Champ-Rigot, dem Sekretär des Kongresses, unterzeichnet.

Verzeichnis der Mitglieder der Internationalen Weltspracheakademie

von ihrer Gründung 9. August 1887 bis April 1902.

No.	Vorname und Familienname.	Wohnort	Für welches Land	Datum des Eintritts	Datum des Austritts
1	Georg Banfi	Kupavar	Ungarn	9./8. 1887	Mai 1889
2	Joseph Bernhaupt	Beirut	Kleinasien (Sy-	„	14./12. 1890
3	K. Dornbusch	London	England [rien)	„	† 24./10. 1888
4	Prof. Angelo Ferretti	Reggio-Emilia	Italien	„	1./3. 1892
5	Rektor J. Fieweger	Breslau	(Preuss.) Dtschl.	„	10./3. 1889
6	Rudolf Herold	München?	(Baden) Dtschl.	„	April 1889
7	Joseph Holden	Preston	England	„	14./12. 1890
8	Dir. Dr. Franc. F. Iparraguirre	Guadalajara	Spanien	„	† 7./5. 1889
9	Prof. Dr. Auguste Kerckhoffs[1])	Paris	Frankreich	„	9./8. 1892
10	Rupert Kniele	Allmendingen	(Württ.) Dtschl.	„	20./7. 1890
11	Ingenieur August Nilson[2])	Gefle	Schweden	„	—
12	Dr. Moritz Obhlidal	Wien	Österreich	„	April 1891
13	Ingenieur Wold. Rosenberger[3])	St. Petersburg	Russland	„	
14	Prof. Dr. Alfons Ritter v. Rylski[4])	Wien	Österreich	„	April 1891
15	Prof. Heinr. Schnepper (cf. N. 49)	München	(Bayern) Dtschl.	„	Mai 1889
16	Prof. da Silva Teixeira	Porto	Portugal	„	1./3. 1892
17	Charles E. Sprague	New-York	Ver. St v. N.-A.	„	31./8. 1896
18	Dr. T. C. Winkler	Haarlem	Niederlande	„	6./6. 1893
19	J. C. Aaen	Aaby pr. Aaby-	Dänemark	Nov. 1887	Dez. 1888
20	Prof. Augusto Actis (cf. No. 76)	Ferrara [bro	Italien	„	24./9. 1894

21	Dr. Louis Victor Allaire	Paris	Frankreich	Nov. 1887	† 25./7. 1888
22	Prof. Hippolyte Guigues[5])	Paris	Frankreich	„	29./5. 1895
23	J. Henry Harrison	St. Petersburg	Russland	„	4./5. 1895
24	Prof. Arthur Heyligers	Antwerpen[6])	Belgien[7])	„	15./1. 1893
25	Direktor Dr. J. P. Licherdopol	Bukarest	Rumänien	„	18./3. 1898
26	Prof. John Runström (cf. No. 67)	Stockholm	Schweden	„	1./3. 1892
27	Prof. J. M. de Zubiria	Bilbao	Spanien	„	1./3. 1892
28	Ingenieur Vincenzo Amoretti	Turin	Italien	April 1889	14./12. 1890
29	Kap. Henri Rubino de Barazia	La Rochelle	Frankreich	„	20./7. 1890
30	Prof. J. Hanno Deiler	New-Orleans	Ver. St. v. N.-A.	„	„
31	Dr. Thaddäus Devidé	Wien	Österreich	„	25./4. 1892
32	Alexander S. Harvey.	London	England	„	1./3. 1892
33	Redakteur G. Krause[8])	Hull	England	„	—
34	Prof. Jesus Diaz de Leon	Aguas Calientes	Mexico	„	1./3. 1892
35	Prof. Dr. S. Lederer (cf. No. 71)[9])	Wien	Österreich	„	25./4. 1892
36	Ingenieur Auguste Morel	Le Creusot	Frankreich	„	29./5. 1895
37	Prof. C. Moutonnier	Chicago	Ver. St. v. N.-A.	„	1./3. 1892
38	Privatier W. Pflaumer	Halle a. S.	Deutschland	„	† 6./1. 1890
39	Kaufmann Paul Plum[10])	Kopenhagen	Dänemark	„	
40	Privatdocent Dr. J. E. Weiss	München	Deutschland	„	20./7. 1890
41	Prof. Dr. O. Knuth	Steglitz b. Berlin	Deutschland	Mai 1889	19./6. 1893
42	Schuldirektor Friedr. Krüger	Hamburg	Deutschland	„	12./11. 1894[11])

[1]) Direktor der Akademie von Gründung an bis 9. Aug. 1892. [2]) Nahm die Wahl nicht an. [3]) Direktor vom 16. Mai 1893 bis 16. Mai 1898; Vicedirektor seit 29. Juli 1899. [4]) Vicedirektor vom April 1889 bis April 1891. [5]) Sekretär u. Kassierer vom Nov. 1887 bis 1. Jan. 1893. [6]) Vom 30. Nov. 1891 an in Paris. [7]) Später für Frankreich. [8]) Nahm die Wahl nicht an. [9]) Sekretär vom Nov. 1889 bis 25. April 1892. [10]) Vicedirektor vom 25. Mai 1893 bis 25. Mai 1898. [11]) Nahm die Wiederwahl nicht an.

No.	Vorname und Familienname	Wohnort	Für welches Land	Datum des Eintritts	Datum des Austritts
43	Prof. Nicolas de Ugarte	Guadalajara	Spanien	Mai 1889	1./10. 1894
44	Dr. med. M. W. Wood	Fort Randall,	Ver. St. v. N.-A.	„	
45	George Day	London [Dak.[1])	England	Nov. 1889	1./3. 1892
46	Pál de Madarassy	Budapest	Österr.-Ung.	„	„
47	Paul Champ-Rigot	St. Maurice, Seine	Frankreich	14./12. 1890	14./12. 1892
48	Frederic W. Mitchell [No. 15)	Cambridge, Mass.	Ver. St. v. N.-A.	„	12./3. 1893
49	Prof. Heinrich Schnepper (cf.	München	Deutschland	„	1./3. 1892
50	Schulinspektor Tagliafero	Malta	Engl. Kolonien	„	„
51	Dr. Aloys Zott	München[2])	Deutschland	„	„
52	Dr. J. H. Thiessen	Berlin	Deutschland	? 1890	1./3. 1892
53	Prof. Guiglielmo Cattabeni	Rom	Italien	28./7. 1891	† 4./9. 1893
54	Oberpräzeptor Eugen Heintzeler	Stuttgart	Deutschland	„	25./5. 1893
55	Bernardino Fraga	Rosette	Ägypten	25./4. 1892	12./10. 1894
56	Eduardo Nunes Pires	Desterro	Brasilien	„	25./4. 1897[3])
57	Henri Dierckx	Antwerpen	Belgien	„	29./11. 1893
58	Adam Henderson	Glasgow	Grossbritann.	„	
59	Frl. Henriette Enderneitt[4])	St. Petersburg[5])	Russland	30./7. 1893	
60	Dr. Fr. Hoffmann	Königsberg	Deutschland	„	
61	Dr. Raffaele Oreglia d'Isola	Turin (jetzt Rom)	Italien	„	
62	Julio Gabriel de Urquijo é Ibarra	Bilbao	Spanien	„	26./3. 1897
63	Oscar Zschocher[6])	St. Petersburg	Russland	„	29./5. 1901
64	Samuel Huebsch	New-York	Ver. St. v. N.-A.	1./11. 1893	
65	Redakteur Karl Lentze	Leipzig	Deutschland	15./11. 1893	

66	Edwin D. French	New-York[7])	Ver. St. v. N.-A.	15./11. 1893	
67	John Runström (cf. No. 26)	Stockholm	Schweden	„	17./7. 1894
68	H. Baines	Paris	Frankreich	24./1. 1894	29./5. 1895
69	C. Roussey	Paris	Frankreich	„	12./10. 1894
70	Arthur Röhr	Leitmeritz	Österreich	„	31./8. 1896
71	Prof. Dr. S. Lederer (cf. No. 35)	Radautz	Österreich	4./2. 1894	17./11. 1894
72	Prof. Valeriano Mazzanti	Gaeta	Italien	14./5. 1894	31./8. 1896
73	Julien Waegenaere	Kortryk	Belgien	7./6. 1894	
74	Privatier Heinrich Petersen	Hamburg	Deutschland	„	18./3. 1898
—	Oscar Serck[8])	St. Petersburg	—	—	—
75	Kapitän Emanuele Bertolini	Turin[9])	Italien	21./11. 1894	
76	Prof. Augusto Actis (cf. No. 20).	Ferrara	Italien	4./5. 1895	
77	Rev. M. A. F. Holmes[10])	Macedon, N.-Y.	Ver. St. v. N.-A.	29./11. 1895	
78	Institutslehrer Christ. Schmidt	Nürnberg	Deutschland	4./3. 1896	
79	Dr. chem. Julius Frost	Königsberg	Deutschland	18. 5. 1896	
80	Dr. E. W. Earle[11])	Rochester, N.-Y.	Ver. St. v. N.-A.	31./5. 1896	
81	B. Mackensen	S. Antonio, Texas	Ver. St. v. N.-A.	„	
82	Fräulein Marie J. Verbrugh	Beek b. Nijmegen[12])	Niederlande	„	
83	Direktor Alberto J. Martinez	S. Antonio, Texas	Mexico	12./8. 1896	
84	Ingenieur Wladimir Shmurlo	Tscheljabinsk[13])	Russland	6./11. 1896	
85	Leut. W. V. Bonto van Bylevelt	Den Haag[14])	Niederlande	18./12. 1899	

---

1) Jetzt in Jefferson Barracks, Mo. 2) Später in Regensburg. 3) Nahm die Wiederwahl nicht an. 4) Sekretär seit 30. Juni 1893. Seit 17. Mai 1896 Frau Bayer. 5) Jetzt in Kopenhagen. 6) Sekretär u. Kassierer a) 30. Juli 1893 bis 7. Juli 1894, b) 15. März 1897 bis 16. Mai 1898. 7) Jetzt in Saranac Lake. 8) Nicht Mitglied der Akademie; Sekretär u. Kassierer 20. Juli 1894 bis † 6. März 1897. 9) Jetzt in Bologna. 10) Direktor seit 16. Mai 1898. 11) Sekretär u. Kassierer seit 27. Mai 1898. 12) Jetzt in Wageningen. 13) Jetzt in Tomsk. 14) Jetzt in Amsterdam.

Inhaltsverzeichnis.

	Seite
Vorwort	1
Grammatik	5
Textproben	39
Wörterbuch:	
a) Neutral-Deutsch	45
b) Deutsch-Neutral	155
Nachtrag	283
Anhang:	
a) Geschichte der Internationalen Weltsprache-akademie	289
b) Statuten derselben	307
c) Verzeichnis der Mitglieder dieser Akademie	310

Verlag von E. Haberland in Leipzig-R.

Polnische Grammatik

mit grammatisch-alphabetischem Verbalverzeichnisse in zwei Teilen

Von Prof. Dr. A. Soerensen

Teil I: Systematische Darstellung, 352 Seiten gr. 8°. Preis br. 9 M.
Teil II: Verbalverzeichnis, 207 Seiten gr. 8°. Preis br. 6 M.
Beide Teile in einem Bande. Preis br. 15 M.

„Indogermanische Forschungen“ in No. XII, S. 123—140:

„Indem der Verfasser überall vom deutschen Sprachgefühl ausgeht, erscheinen die Eigentümlichkeiten der polnischen Sprache für uns in plastischerer Gestalt, als es gemeiniglich in den Werken der Nationalgrammatiker der Fall ist; gewisse Teile der Grammatik kommen bei ihm zum ersten Male zu ihrem vollen Recht; ich nenne vor allem die Lehre von den Aktionsarten des polnischen Verbs, die in den einheimischen Grammatiken so gut wie ganz zu fehlen pflegt, und doch von so einschneidender Bedeutung für das Verständnis der Sprache ist. Sodann verleiht der Grammatik Soerensens schon an sich der Umstand einen bleibenden Wert, dass sie durchweg auf eigenen Sammlungen beruht, die mit erstaunlichem Fleiss und musterhafter Sorgfalt zum Aufbau der Sprachlehre verwandt sind; die Darstellung ist klar und fliessend und sucht auch dem Lernenden die Wege des Verständnisses zu ebnen; Uebersicht und Klarheit sind auch durch weise Anwendung typographischer Mittel erstrebt und erreicht. Bei jeder Klasse folgt eine ausführliche Behandlung der Perfektiva und Imperfektiva mit nahezu vollständiger Beispielsammlung; was man sich bisher mühsam aus den Lexiken heraussuchen musste, um oft genug zu finden, dass auch diese versagten, das liegt nun übersichtlich und systematisch geordnet vor uns. Soerensen hat durch diese erschöpfende Sammlungen zur Lehre von den Aktionsarten des polnischen Verbs auch der vergleichenden Grammatik der slavischen Sprachen einen grossen Dienst erwiesen, und unwillkürlich regt sich der Wunsch, auch für noch andere slavische Sprachen eine so bequeme und zuverlässige Uebersicht über den schier unermesslichen Stoff zu besitzen.“

Verlag von E. Haberland in Leipzig-R.

Russisches Elementar-Lesebuch.

mit accentuiertem Texte und einem vollständigen Wörterbuche von **Dr. S. Mandelkern.**

4 Abteilungen in 24 Bogen gr. 8°. — Preis br. 5 M.

Die Lesestücke, teils in gebundener, teils in ungebundener Rede, stammen ausschliesslich aus der Feder mustergültiger Autoren und gewähren dem Leser nicht nur einen guten Ueberblick über die russische Litteratur, sondern machen ihn auch in anregender und fesselnder Weise mit der Denk- und Lebensweise in dem Zarenreiche bekannt.

Dem Lesebuch ist ein sorgfältig ausgearbeitetes vollständiges Wörterbuch beigegeben. Der Verfasser ist bei Abfassung desselben bestrebt gewesen, für den Anfänger, soweit thunlich, eine Grammatik entbehrlich zu machen, und hat deshalb die Unregelmässigkeiten in der Deklination und Konjugation, sowie die von Präpositionen regierten Kasus ausführlich angeführt und teilweise mit Beispielen verdeutlicht.

„Neuland".

Roman von **J. S. Turgenjew.**

In russischer Sprache mit accentuiertem Text.
Preis br. 4 M.

Manual of English Conversation.

Praktisches Handbuch der englischen Konversation.
Für den Unterricht nach neuem Stufengange bearbeitet von

L. Schmidt.

2. Auflage. Preis geb. 1 M.

Manuel de la conversation française.

Praktisches Handbuch der französ. Konversation.
Für den Unterricht nach neuem Stufengange bearbeitet von

L. Schmidt.

2. Auflage. Preis geb. 1 M.

Verlag von E. Haberland in Leipzig-R.

August Müllers

Allgemeines Wörterbuch

der Aussprache ausländ. Eigennamen.

Ergänzt und bis zur Gegenwart
fortgeführt von **H. Michaelis.**

Ein Handbuch für Gebildete aller Stände und eine notwendige Ergänzung aller Fremdwörterbücher.
7. verbesserte und vermehrte Auflage.
Preis brosch. 4 M, geb. 5 M.

Wörterbuch

der neugriechischen u. deutschen Sprache.

Mit einem Verzeichnisse griechischer Eigennamen
von **R. A. Rhousopoulos,**
o. Professor an der Orientalischen Handelsakademie in Budapest.
1880 Seiten 8°. Preis brosch. 10 M.

Russisch-deutsche u. deutsch-russische

Handels-Korrespondenz

mit Anmerkungen u. Worterklärungen.

Für das Selbststudium Erwachsener
sowie zum Gebrauche in Schulen.
Herausgegeben von
Prof. P. Alexejew, Dr. H. Hofmann und B. Manassewitsch.
2. Auflage. Preis brosch. 8 M, geb. 9 M.

Verlag von E. Haberland in Leipzig-R.

Unterrichtsbriefe
für den Selbstunterricht
Methode Robertson

Alt-Griechisch, 36 Briefe in Mappe 16 M.
Dänisch, 20 Briefe, in Mappe 10 M.
Holländisch, 20 Briefe, in Mappe 10 M.
Italienisch, 40 Briefe, in Mappe 16 M.
Lateinisch, 40 Briefe u. 2 Beil., in Mappe 12 M.
Neu-Griechisch, 26 Briefe, in Mappe 10 M.
Portugiesisch, 20 Briefe, in Mappe 10 M.
Russisch, 36 Briefe u. 3 Beil., in Mappe 16 M.
Schwedisch, 20 Briefe, in Mappe 10 M.
Spanisch, 40 Briefe, in Mappe 16 M.
Ungarisch, 30 Briefe, in Mappe 12 M.

Probebrief 50 Pf. Prospekt gratis.

Le Premier Pas
Méthode ideographique de conversation
von E. A. Toreau de Marney
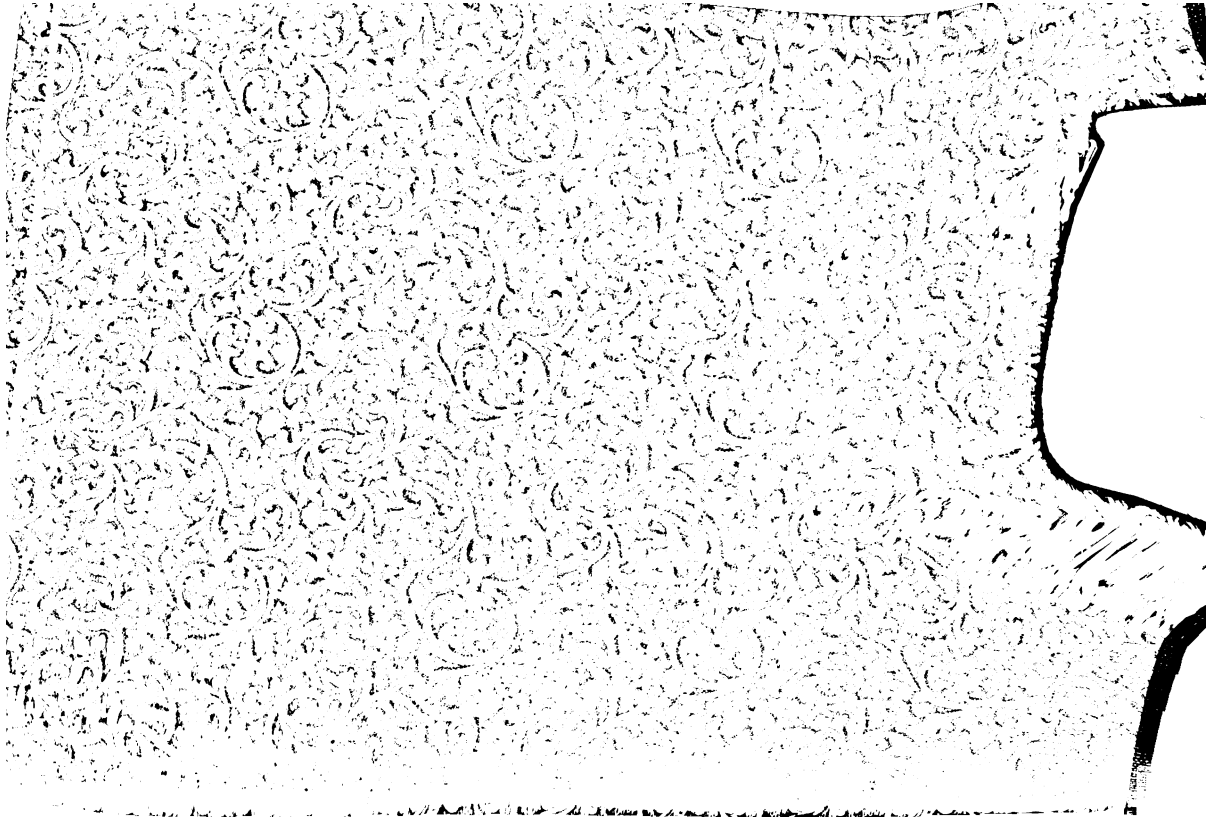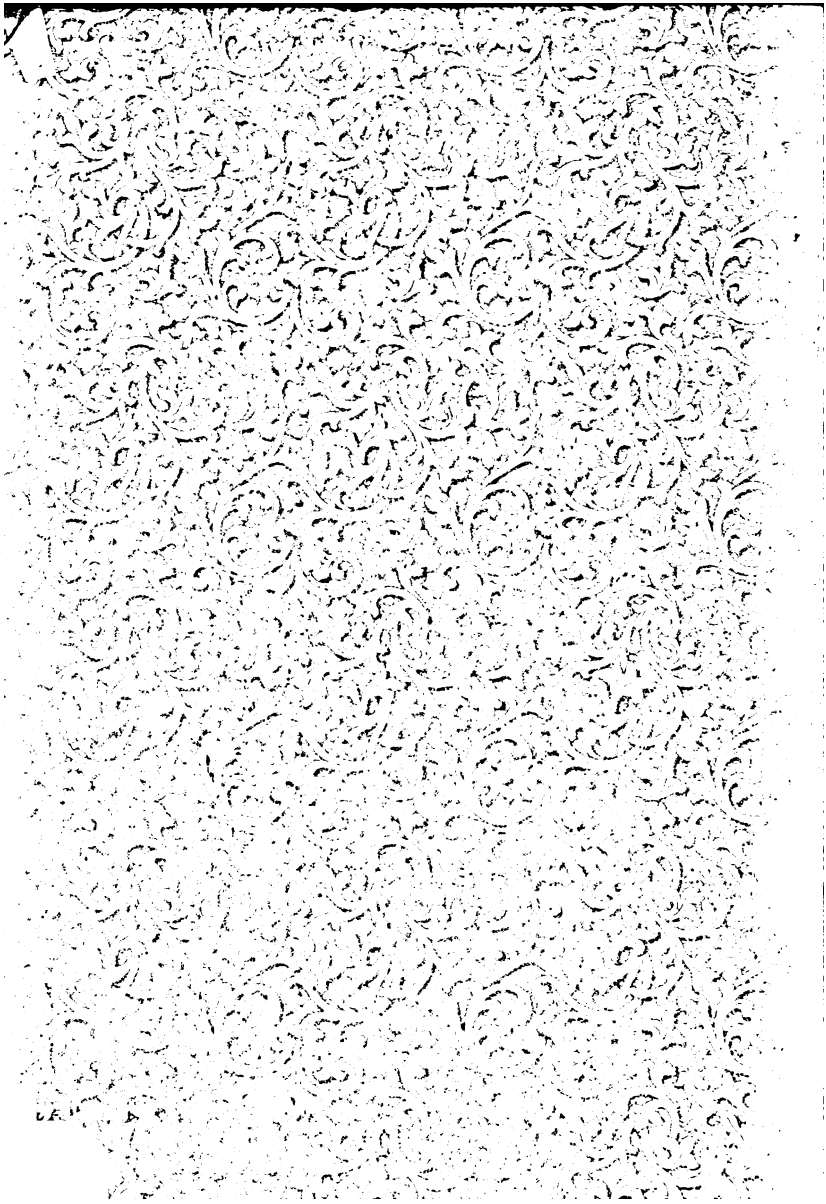
Französich-Deutsch **Englisch-Deutsch** **Italienisch-Deutsch** **Russisch-Deutsch** **Spanisch-Deutsch**	je 2 Druckbogen in 8° **mit Abbildungen** Brosch. je 1 M.